CZYTELNIA





TYGODNIK REGIONALNY
Nowiny
Ukazuje się od 23 grudnia 1956 roku

• RYBNIK • WODZISŁAW
• JASTRZĘBIE ZDRÓJ
• RACIBÓRZ • ŻORY
• KNURÓW • KRZANOWICE
• CZERWIONKA-LESZCZYNY
• RADLIN • RYDUŁTOWY
• PSZÓW • ORZESZE
• KUŹNIA RACIBORSKA

3 grudnia 2008 NR 49 (2680) CENA 2 ZŁ (w tym 7% VAT) www.nowiny.rybnik.pl e-mail: redakcja@nowiny.rybnik.pl ISSN 0239-7021 Nr indeksu 366854

RYBNIK. ZUS wstrzymał wypłatę chorobowego

Ciąża bez zasiłku

***Małgorzata i Łukasz Krawczykowie** z Rybnika spodziewają się drugiego dziecka, które ma przyjść na świat lada dzień. Od końca czerwca przyszła mama przebywa na zwolnieniu lekarskim, bo ma ciężką pracę, urzędnicy ZUS postanowili jednak sprawdzić zasadność L4. Nie zastali kobiety w domu, więc wstrzymali wypłatę zasiłku chorobowego, nie informując o tym zainteresowanej.*

– 29 października około południa wyszłam z córeczką, zgodnie ze wskazaniami lekarza, który zaznaczył na druku L4, że mogę chodzić. Zalecił mi nawet codzienne krótkie spacery. Wkrótce odebrałam list polecony. To był protokół z kontroli zasadności zwolnienia, która odbyła się pod moją nieobecność. Nie doczytałam się w piśmie wezwania do złożenia jakichś wyjaśnień. Udałam się jednak do oddziału ZUS, gdzie polecono mi przedstawić usprawiedliwienie na piśmie. Tak też zrobiłam – opowiada Małgorzata Krawczyk. Ona i jej mąż sądzili, że na tym sprawa się skończy, ale wkrótce odebrali kolejne pismo. Urzędnicy pytali w nim lekarza prowadzącego, czy pacjentka stosowała się do jego zaleceń. Krawczykowie otrzymali je jedynie do wiadomości, więc uznali, że nie ma się czym martwić.

Tymczasem nadszedł termin kolejnej wypłaty, ale pieniędzy nie było. Małżonkowie poszli więc do ZUS, by dowiedzieć się, o co chodzi. – Urzędniczka stwierdziła, że skoro trwa postępowanie wyjaśniające, to logiczne, że wypłata jest wstrzymana. Kiedy poprosiłem o podstawę prawną, usłyszałem, że nie jestem prawnikiem, a więc też partnerem do rozmowy! – denerwuje się Łukasz Krawczyk. W końcu urzędniczka uznała, że ta sytuacja wyjdzie im tylko na dobre. Gdyby bowiem okazało się, że żona niesłusznie pobierała zasiłek, to musiałaby go zwrócić wraz z odsetkami. – Przecież to kpiny, żeby ZUS w taki sposób traktował kobiety w zaawansowanej ciąży. Dobrze, że ja pracuję, więc mamy z czego żyć. Jak do tego wszystkiego mają się szumne hasła o wspieraniu polityki prorodzinnej w Polsce?! – pyta Łukasz Krawczyk.



Jak to wszystko ma się do haseł o wspieraniu polityki prorodzinnej? – pytają Krawczykowie

Wedle **Beaty Kopczyńskiej**, rzeczniczki rybnickiego ZUS, postępowanie trwa tak długo dlatego, że lekarz prowadzący nie udzielił na czas wyjaśnień dotyczących stanu pacjentki. – W protokole było wezwanie do ustosunkowania się do jego treści i pisemnego usprawiedliwienia nieobecności. Ta pani musiała tego nie zauważyć. Rzeczywiście nie od razu dostała wiadomość o wstrzymaniu wypłaty, ale w chwili sporządzenia pisma nie było takiej konieczności. Mamy 30 dni na stwierdzenie prawa do zasiłku od daty złożenia L4, a tu termin minął dopiero 24 listopada. Jeszcze przed jego upływem wystosowaliśmy ponaglenie do lekarza wystawiającego L4, a panią poinformowaliśmy o wstrzymaniu wypłaty. Rozumiemy jej rozgoryczenie, ale nie możemy zgodzić się z przedstawianiem nieprawdziwych i krzywdzących opinii o naszych pracownikach, którzy postępują zgodnie z przepisami – podkreśla pani rzecznik.

Jak dodaje, pracownicy są bardzo dobrze przeszkoleni w zakresie obsługi petentów, więc żaden nie pozwoliłby sobie na nieodpowiednie czy obcesowe potraktowanie kogokolwiek. – Wiedzą, że nieprofesjonalne zachowanie grozi poważnymi konsekwencjami ze strony pracodawcy – podkreśla Beata Kopczyńska.

Tekst i zdjęcie: **ADAM MISA**

JASTRZĘBIE

Pożegnanie z dzwonkami

Unikatowa kolekcja dzwonków, którą przez lata zgromadził zmarły w czerwcu tego roku ksiądz Antoni Łatko z Jastrzębia Szerokiej, pozostanie w rękach Zgromadzenia Sióstr Matki Bożej Loretańskiej. Do magistratu właśnie dotarła odpowiedź matki Zofii Aliny Chomiuk, przełożonej generalnej wspólnoty, w sprawie dalszych losów kolekcji dzwonków.

Przypomnimy, że zgodnie z wolą kapłana, zapisaną w testamencie, przekazano ją w opiekę zgromadzeniu sióstr loretanek w Warszawie. Nie godzi się z tym wielu jastrzębian, którzy mają pretensje do władz. Radny Tadeusz Sławik wystosował nawet interpelację, w której zarzucił prezydentowi opieszałość w podejściu do tej sprawy. – Uważam, że przekazanie kolekcji dzwonków poza granice naszego miasta to wielka strata dla mieszkańców, ale taka była decyzja właściciela i jego spadkobierców – mówi wiceprezydent Franciszek Piksa. Mimo to wystosował list do sióstr z propozycją przekazania zbioru do Galerii Historii Miasta w Jastrzębiu. Obecnie trwają przygotowania związane z jej przeniesieniem do zabytkowego budynku Łazienek w Parku Zdrojowym, a w przyszłości planuje się przekształcić ją w muzeum miejskie.

Wiceprezydent zwraca uwagę w liście, że mieszkańcy są bardzo zainteresowani losami kolekcji tak mocno związanej z jedną z dzielnic, a ewentualne przekazanie zbiorów pozwoliłoby na udostępnienie ich zwiedzającym. Niestety odpowiedź matki przełożonej nie pozostawia złudzeń, ponieważ czytamy w niej, że kolekcja jest darem na cel kultu religijnego przy Sanktuarium Matki Bożej Loretańskiej w Loretto, a ksiądz Łatko był bardzo związany ze zgromadzeniem. Dlatego siostry postanowiły urządzić muzeum w Loretto (około 60 km od Warszawy), w którym eksponowana będzie kolekcja. Jego zwiedzanie będzie bezpłatne, a otwarcie ma nastąpić jesienią 2009 roku.

– W imieniu zgromadzenia zapewniam, że w historii tworzonego muzeum uwzględnimy wspomnienie o Szerokiej, a Jastrzębie stanie się jeszcze bardziej znane pielgrzymom przybywającym tutaj nie tylko z Polski – napisała siostra Zofia Alina Chomiuk. (AK)



Andrzej Kopka na razie przebywa na zwolnieniu lekarskim

RYBNIK. Z powodu działalności związkowej?

Naczelnik wyleciał dyscyplinarnie

Prezydent Rybnika **Adam Fudali** zwolnił dyscyplinarnie **Andrzeja Kopkę**, szefa magistrackiego wydziału dróg. Pikanterii sprawie dodaje fakt, że w ubiegłym roku Kopka założył pierwszy w urzędzie związek zawodowy i stanął na jego czele. Kogoś takiego można pozbyć się tylko za przyzwoleniem związku, którego jednak nie było.

Andrzej Kopka podjął pracę w magistracie krótko po przejęciu władzy w mieście przez AWS, gdy prezydentem został **Adam Fudali**. Wcześniej głośno było o konflikcie radnego Kopki z poprzednim prezydentem **Józefem Makoszem**. 17 listopada tego roku prezydent Fudali wystosował do związku pismo z informacją o zamiarze zwolnienia przewodniczącego, tłumacząc to ciężkim naruszeniem podstawowych obowiązków pracowniczych. Napięcie między panami narastało jednak od pewnego czasu i trudno go nie łączyć z ostrymi wypowiedziami naczelnika jako szefa związku. Złożył on zresztą doniesienie do prokuratury, zarzucając prezydentowi utrudnianie działalności związkowej.

– Zwolnienie mnie jest bezprawne. Prezydent naruszył ustawę o związkach zawodowych i kodeks pracy. To pewne, że odwołam się do sądu, wytoczę również proces cywilny – mówi Andrzej Kopka, który przebywa na L4. Nie ma wątpliwości, że zwolnienie ma związek z jego działalnością związkową. Prezydent odpowiada, że jest podyktowane bardzo poważnymi zarzutami, ale nie zamierza o tym mówić w mediach. – A o tym, czy łamałem ustawę, zdecyduje niezależny sąd, a nie pan Kopka – mówi Adam Fudali.

Tekst i zdjęcie: **(WaT)**

Czytaj też – str. 3

MINĄŁ TYDZIEŃ

RYBNIK. W środę odbył się pogrzeb 54-letniego Bronisława Rducha, żeglarza i instruktora żeglarstwa, ale przede wszystkim harcerza. To pod jego komendą rybniccy wodniacy zdobyli Proporzec Leonida Teligi, nagrodę dla najlepszej wodnej drużyny w kraju. Ostatnio druh Bronek szefował kręgowi instruktorskiemu 6. HDŻ i Fundacji na dobro Harcerstwa Górnośląskiego, a zawodowo był związany z budową Drogowej Trasy Średnicowej. **(WaT)**

RYBNIK. Studenci rozpoczęli świąteczną akcję Kampus Dzieciom. Na terenie miasteczka akademickiego przy ul. Rudzkiej rozstawiono pudła, do których można wrzucać słodycze, zabawki czy przybory szkolne. Zebrane podarunki w Wigilię trafią do Domu Małego Dziecka. **(WaT)**

RYDUŁTOWY. W poniedziałek Okręgowy Urząd Górniczy w Rybniku zezwolił na wznowienie wydobycia w ścianie w kopalni Rydułtowy-Anna, gdzie dwa tygodnie temu doszło do silnego wstrząsu. Zgodę obwarowano ograniczeniem postępu wydobycia do dwóch metrów i wzmożeniem kontroli obiektów na terenie zakładu. **(Amis)**

WODZISŁAW. Miasto pokazało się na międzynarodowych targach infrastruktury, które odbywały się w zeszłym tygodniu w Warszawie. W Pałacu Kultury i Nauki obecne były m.in. polskie gminy, które chcą gościć drużyny piłkarskie uczestniczące w Euro 2012. Wodzisław jest na liście 44 miast i gmin mających szansę na organizację bazy treningowej dla jednej z ekip. **(Amis)**

RACIBÓRZ. **Marcin Fica** z zastąpił w radzie miasta **Ludwika Gorczycę**, który stracił mandat z powodu ciążącego na nim sądowego wyroku. Zaprzysiężono go w środę. **(Amis)**

ŻORY. Do magistratu przyjechało osiem defibrylatorów służących do przywracania akcji serca. Kosztowały 52 tys. zł. Gmina kupiła ponadto jedno urządzenie, które trafi do pogotowia. Pozostałe zostaną umieszczone w: markecie Auchan, PKO na rynku, Banku Śląskim w osiedlu Sikorskiego, Zespole Szkół nr 5 w Roju, wozach straży pożarnej i radiowozach. **(IrS)**

JASTRZĘBIE. **Marek Wróbel** z Rybnika w poniedziałek otrzymał od prezydenta nominację na szefa straży miejskiej. Już w październiku wygrał konkurs, ale jego kandydaturę musiał zaakceptować komendant wojewódzki policji. **(AK)**

ORZESZE. **Agnieszka Figas** z dzielnicy Zawada w czwartek obchodziła setne urodziny. Jubilatka jest wdową, dochowała się trójki dzieci (dwóch synów i córki), czworga wnuków oraz sześciorga prawnuków. **(MS)**

PODSŁUCHANE

Emil Szolc, knurowski radny, na sesji: – Sklep przy ul. Dworcowej jest całodobowo otwarty, co sprzyja kupowaniu alkoholu i zakłócaniu ciszy. **(MS)**

TVP KATOWICE

W najbliższym „Tygodniku Regionalnym", 5 grudnia, zapytamy, dlaczego samotna matka z trójką dzieci trzy miesiące musi czekać na zasiłek z częstochowskiego ośrodka pomocy społecznej i na co oburzeni są mieszkańcy centrum Wodzisławia, opowiemy o przygotowaniach pana Aleksandra z Wodzisławia, który już w czerwcu zapuszcza mikołajową brodę, zajrzymy też na aukcje uczniowskich prac do częstochowskiego plastyka. Zapraszamy!

RYBNIK. Dopłaty do wody i wykup mieszkań, czyli...

Obrona lokatorów

W Domu Kultury w Rybniku Boguszowicach rozmawiano o dopłatach do rozliczeń za wodę oraz wykupie mieszkań komunalnych. Spotkanie zorganizowało Stowarzyszenie Obrony Lokatorów. Gośćmi byli prezydent **Adam Fudali**, jego zastępczyni **Joanna Kryszczyszyn** i przedstawiciele Zakładu Gospodarki Mieszkaniowej. Zjawili się też senatorowie **Antoni Motyczka** i **Tadeusz Gruszka** oraz poseł **Tadeusz Motowidło**.

Wnioski o wykup w bloku nr 6 złożyły 43 osoby na 46, na 12 mieszkaniach ciążą zaległości czynszowe powyżej 1000 zł, a na 30 m.in. w opłatach za wodę. Łączne zadłużenie budynku wynosi dziś 153 tys. zł. (WaT)

Na spotkanie przyszło kilkaset osób. Część pomstowała na dopłaty do wody, które nieraz sięgają nawet tysiąca zł. Wynika to z różnic między wskazaniami głównych liczników a wodomierzy w mieszkaniach. Co gorsza, w budynkach komunalnych wodomierze montują tylko ci, którzy chcą, a pozostali rozliczani są ryczałtowo. **Danuta Kolasińska** z ZGM-u tłumaczyła, że w tym roku (wcześniej różnice pokrywał budżet miasta, w zeszłym roku było to 600 tys. zł) po raz pierwszy lokatorzy są obciążani pełnymi kosztami. Jak mówiła, w Boguszowicach połowa budynków generuje straty wody. ZGM stara się je minimalizować, m.in. sprawdzając główne liczniki, ale to proces czasochłonny. Przedstawiciele stowarzyszenia domagają się powołania wspólnej komisji do zbadania tej sprawy.

Drugi gorący temat to wykup mieszkań. Sztandarową kwestią jest blok nr 6 przy ul. Lompy. **Małgorzata Krzemińska** ze stowarzyszenia przedstawiła długą historię starań jego lokatorów o wykup. Prezydent, powołując się na uchwałę rady miasta z 2007 roku, stawia dwa warunki: wykupienie mieszkań przez wszystkich lokatorów i spłata całego zadłużenia, jakie ciąży na budynku. – Byli czerwoni i czarni, ale nikt nie sięgał do kieszeni emerytów i rencistów, pan jesteś pierwszy, który to zrobił. Pan nas wykończy czynszami! Przyczyną rosnących zaległości są podwyżki czynszów – grzmiał **Stanisław Fukała** ze stowarzyszenia. – To jest demagogia – ripostował Adam Fudali. **(WaT)**



ZDJĘCIE: WITOLD TRÓLKA

Delegacji przewodził wojewoda

REGION. Po spotkaniu na budowie A1

Niewykluczone wysiedlenie

Wojewoda **Zygmunt Łukaszczyk** oraz przedstawiciele władz gmin, przez które przebiegał będzie fragment A1 w naszym regionie, sprawdzali postęp prac. Towarzyszył im **Marian Sobula**, dyrektor ds. inwestycji w katowickim oddziale Generalnej Dyrekcji Dróg Krajowych i Autostrad.

Goście najlepiej ocenili sytuację na trasie Gliwice Sośnica – Bełk (15-kilometrowy odcinek jest gotowy w 75 proc.) oraz Świerklany – Gorzyczki. Zobaczyli też jedną z najciekawszych budowli drogowych, czyli 800-metrową estakadę, która zaczyna się w ciągu ul. Dworcowej w Knurowie. Jak wyjaśnia **Jan Zaborowski** z firmy J&P Avax, wykonawcy pierwszego odcinka, to największy tego typu obiekt na Śląsku. Przy jego budowie postawiono 20 podpór oraz wbito około 1500 pali. Śląski fragment A1 ma być ukończony w 2010 roku, ale przy utrzymaniu dotychczasowego tempa może to nastąpić przed terminem. Już przyszłej jesieni gotowe będą estakada oraz trzypoziomowy węzeł w Sośnicy, gdzie A1 skrzyżuje się z A4.

Najgorzej sytuację oceniono na odcinku Bełk – Świerklany ze względu na opóźnienia z wyłonieniem wykonawcy i kłopoty z wykupem ziemi, bo GDDKiA wciąż nie porozumiała z właścicielką jednego domu. Wojewoda dał do zrozumienia, że dla załatwienia problemu nie cofnie się przed rozwiązaniem administracyjnym, jakim jest wysiedlenie. – Omijanie jednego budynku nie wchodzi w rachubę. Interes publiczny jest najważniejszy – stwierdził Zygmunt Łukaszczyk. **(MS)**

Długość autostrady A1 na Śląsku to prawie 167 km, a koszt budowy około 9,5 mld zł. Odcinek jedynki od węzła Sośnica do granicy z Czechami (czyli w naszym regionie) ma długość 47,8 km. Jego wykonanie pochłonie około 4 mld zł. (MS)

KNURÓW

Pierwszy orlik

W środę padły pierwsze bramki na największym orliku na Śląsku, który powstał w Knurowie, jako pierwszy w naszym regionie w ramach rządowego programu. Miał kosztować milion zł, ale suma wzrosła do ponad 1,893 mln zł. Po 333 tys. zł wyłożyły państwo i województwo, resztę gmina.

Program zakładał, że z budową orlików trzeba zdążyć do 31 grudnia, bo inaczej nie będzie dofinansowania. Ministerstwo Rozwoju Regionalnego zmieniło jednak zdanie. Już rozpatrzyło prośby władz m.in. Żor i Lysek, przesuwając im datę ukończenia do końca kwietnia 2009 roku. (MS)

ŻORY. Radni nie byli jednomyślni, ale...

Kiermasz z zapachem grzańca

W poniedziałek, 1 grudnia, na Górnym Przedmieściu w Żorach ruszył doroczny bożonarodzeniowy jarmark. Wzdłuż ulicy stanęły efektowne, drewniane pawilony wraz z dekoracjami i oświetleniem. Mieszkańcy chętnie spacerują aleją, gdzie można poczuć się jak w święta. To już dziewiąty jarmark. Od lat większość domków wynajmują te same osoby. Doświadczeni handlowcy oferują wyroby cukiernicze, choinkowe ozdoby, biżuterię i minerały, pamiątki, zabawki oraz dzieła sztuki ludowej. Na razie przechodnie raczej tylko je oglądają i podziwiają. Na zakupy przyjdzie pora dopiero kilka dni przed świętami. Wypada dodać, że podczas jarmarku wszystkie ogródki gastronomiczne na terenie miasta mogą serwować grzane wino. Tak zdecydowali radni, choć nie byli jednomyślni, bo wymagało to zmiany uchwały przeciwalkoholowej.

Wątpliwości pojawiły się już w komisji zdrowia. Dwóch członków wypowiedziało się za zmianą, ale jeden wstrzymał się od głosu. Na sesji zdecydowaną przewagę mieli zwolennicy grzańca. Tylko trzy osoby wstrzymały się od głosu. Nowy przepis zezwala na podawanie i picie grzańca w czasie kiermaszów z okazji świąt Bożego Narodzenia i Wielkanocy. Rzecz dotyczy napojów o zawartości alkoholu od 4,5 do 18 procent. Dotąd grzańca można było napić się jedynie w ogródkach na rynku. **(IrS)**



ZDJĘCIE: MOSiR KNURÓW

Przecinanie symbolicznej wstęgi

WODZISŁAW. Sprzedano działkę po Semecie

Będzie market w centrum?

W zeszły czwartek odbyła się licytacja działki po byłej wodzisławskiej firmie Semet. Cena wywoławcza prawie 60 arów ziemi wynosiła 1 mln 95 tys. zł. Do licytacji stanęło również miasto. Ostatecznie teren przy ul. Witosa kupiła firma budująca m.in. markety Lidl. Zapłaciła za niego półtora miliona zł.

Przedsiębiorstwo Semet upadło już kilka lat temu. Pozostały jednak długi wobec wielu instytucji i pracowników, które syndyk spłaca z pozostałego po zakładzie majątku. Stanowi go m.in. 60-arowa działka w centrum Wodzisławia, na której jeszcze na początku tego roku stała duża hala Semetu. Teraz nie ma po niej śladu. O ziemię starała się też gmina. – Ogromnie zależało nam na jej kupnie, bo obok mamy ponad 50 arów gruntu. Gdybyśmy kupili działkę po Semecie, obydwie stanowiłyby bardzo atrakcyjny ponadhektarowy teren inwestycyjny w centrum miasta. Niestety cena, jaką zaoferował inwestor reprezentujący markę Lidl, była dla nas za wysoka – ubolewa prezydent **Mieczysław Kieca**.

Plan zagospodarowania przestrzennego nie zezwala na budowę wielkiego sklepu w tym miejscu. Zapis mogą jednak zmienić radni miejscy. Prezydent Kieca na razie nie chce się wypowiadać w tej sprawie. – To, że teren kupiła firma budująca Lidla, nie przesądza jeszcze, że będzie chciała wybudować tu kolejny sklep. Czekam na ruch nowego właściciela. Jestem gotowy do rozmów – ucina spekulacje Mieczysław Kieca. **(Amis)**

RACIBÓRZ. Wszyscy prócz lekarzy

W szpitalu chcą podwyżek

Związki zawodowe pracowników raciborskiego szpitala, oprócz lekarzy, są w sporze zbiorowym z dyrekcją. Żądają 500 zł podwyżki dla każdego, a także utrzymania układu zbiorowego pracy. Jak wyjaśniają działacze, pracownicy administracji, służb technicznych, pogotowia, laboratorium, elektroradiolodzy oraz pielęgniarki i położne stanowią blisko 80 proc. załogi. – Czujemy się dyskryminowani. Przy podwyżkach liczą się tylko lekarze – uważa **Ewa Klimaszka**, wiceszefowa związku pielęgniarek i położnych.

Dyrektor **Ryszard Rudnik** podkreśla, że może dać tylko takie podwyżki, jakie daje. I nikogo nie dyskryminuje. Zaproponował po 100 zł premii od października i dodatkową kwotę w grudniu. – Z powodu sporu pracownicy pozbawili się na razie tych pieniędzy – komentuje. Jak dodaje, wypowiedział układ zbiorowy pracy, gdyż jego zdaniem jest on nieco archaiczny. Zawiera np. regulamin organizacyjny placówki, który ciągle jest zmieniany, choć wymaga to konsultacji ze wszystkimi związkami. Szef szpitala chciałby więc, aby nowy układ zbiorowy odwoływał się tylko do wynagrodzeń.

Związkowcy liczą na mediatora. Chcieli, by był nim poseł **Bolesław Piecha** z PiS, były wiceminister zdrowia. Dyrektor nie przystał na takie rozwiązanie, uznając, że spór mógłby zostać upolityczniony. Mediacji podejmie się prezydent **Mirosław Lenk**, którego akceptują obie strony sporu. Terminu rozmów jeszcze nie wyznaczono. **(Amis)**

RYBNIK

Dwie tragedie

Jedna ofiara śmiertelna to bilans pożaru, do którego doszło w sobotę w budynku jednorodzinnym przy ul. Zwycięstwa w Rybniku. Gdy strażacy przybyli na miejsce, paliły się już parter i drewniana klatka schodowa znajdująca się na zewnątrz, zagrożony był też sąsiedni dom.

W budynku znaleziono zwęglone zwłoki 58-letniego mężczyzny. Próbował go ratować o pięć lat młodszy brat, ale sam nabawił się dotkliwych poparzeń. Karetka zabrała go do siemianowickiej oparzeniówki. W budynku znaleziono 11-kilogramową butlę gazową, która na szczęście nie eksplodowała. Wstępnie ustalono, że przyczyną tragedii mogła być „nieprawidłowa eksploatacja urządzenia grzewczego na gaz". Jak było dokładnie, wyjaśni rybnicka prokuratura, która wszczęła dochodzenie w tej sprawie.

Równie tragiczny okazał się pożar, który w czwartek po północy wybuchł w domu przy ul. Furgoła w Czerwionce-Leszczynach. – Kiedy nasi ludzie zjawili się na miejscu, ogień był już ugaszony – mówi st. kpt. **Bogusław Łabędzki**, rzecznik PSP w Rybniku. W pokoju, w którym pojawiły się płomienie, znaleziono zwłoki 76-letniego gospodarza. Leżały na nadpalonym tapczanie. Ciało znalazł syn. 76-latek zmarł w wyniku zatrucia tlenkiem węgla. Prokurator odstąpił od sekcji zwłok. Przyczyną mogło być zaprószenie ognia od papierosa. **(WaT, MS)**

ORZESZE. Zginęło dziewięć koni

Ogień w stadninie

W sobotę tuż przed północą w stadninie koni przy ul. Żorskiej w Orzeszu Zawadzie pojawił się ogień. Na ratunek zwierzętom zamkniętym w boksach rzucili się pracownicy oraz okoliczni mieszkańcy, ale niewiele zwojowali.

– Z dymem poszły stajnia, pomieszczenie gospodarcze, siodła, osprzęt, narzędzia, pasza, około 60 ton słomy i siana – wylicza mł. bryg. **Dariusz Bujała**, zastępca komendanta PSP w Mikołowie. Płomienie odcięły drogę ucieczki zwierzętom, w efekcie zginęło osiem koni sportowych i jeden kucyk. Ogień zauważył **Artur Spendel**, który ruszył do stajni, żeby uwolnić konie. – Były przywiązane, więc pobiegłem po nóż, ale gdy wróciłem, w środku było pełno dymu. Szybko otwarłem pierwszy boks, lecz koń już leżał – opowiada pan Artur. Udało się wyprowadzić tylko cztery zwierzęta. Reszta padła zatruta czadem.

Gaszenie płomieni było bardzo trudne nawet dla strażaków. Przez całą noc blisko 50 zawodowców i ochotników walczyło z żywiołem, by nie przedostał się na sąsiednie domy. Udało się cudem. – Akcję utrudniało potworne wręcz zadymienie. Nasi ludzie musieli pracować w aparatach tlenowych, bo w powietrzu było za duże stężenie tlenku węgla – mówi mł. bryg. Bujała. Ostatni strażacy z pogorzeliska zeszli dopiero w niedzielę o godz. 11. Nie wiadomo, co było powodem nieszczęścia. – Wszczęliśmy postępowanie i zbadamy sprawę – tłumaczy sierż. **Sebastian Fabiański**, oficer prasowy mikołowskiej policji.



ZDJĘCIE: PSP MIKOŁÓW

Udało się wyprowadzić tylko cztery konie. Straty materialne wynoszą 500 tys. zł

Mieszkańcy nie mają jednak wątpliwości, że było to podpalenie. – Pracownicy stadniny są tu zawsze do nocy. W sobotę wyjątkowo skończyli trochę wcześniej, bo były andrzejki. Ktoś to wykorzystał, nie po raz pierwszy zresztą. Były już przecież dwie próby podłożenia tu ognia – stwierdzają. Ludzie wskazali nawet podejrzanego. – Nic nie wskazuje na to, by ten pożar miał związek z wcześniejszymi usiłowaniami podpalenia. Mężczyzna, którego wskazali mieszkańcy, został doprowadzony do komisariatu, przesłuchany i zwolniony. Na razie ma status świadka, nie podejrzanego – mówi sierżant Fabiański.

Mieszkańcy, pracownicy stadniny i strażacy są wstrząśnięci zdarzeniem. – To był okropny widok. Jeżeli rzeczywiście było to podpalenie, to zachodzę w głowę, czym te biedne zwierzęta komuś zawiniły? – pyta **Sławomir Bijak**, prezes związku ochotniczych straży pożarnych powiatu mikołowskiego, który był na miejscu. – Jak można było zrobić ognisko ze stajni? Przecież tam mieszkają zwierzęta, które tak samo jak ludzie czują strach i ból – oburzają się mieszkańcy Zawady. Straty materialne spowodowane przez ogień wynoszą pół miliona złotych, strat niematerialnych nie da się oszacować. **(MS)**

W niedzielę w południe na pogorzelisku przeprowadzono oględziny z udziałem policji i biegłego z dziedziny pożarnictwa. – Teraz czekamy na wyniki – mówi sierżant Sebastian Fabiański. Jeśli okaże się, iż pożar wzniecono celowo, ktoś będzie musiał pokryć straty. **(MS)**

RYBNIK

Naczelnik z dyscyplinarką

Przypadek dyscyplinarnego zwolnienia **Andrzeja Kopki** jest pierwszym w urzędzie miasta od 1991 roku. Prezydent **Adam Fudali** podziękował naczelnikowi wydziału dróg w trybie natychmiastowym bez zachowania okresu wypowiedzenia, bo też jest to najszybszy możliwy sposób na rozstanie się z podwładnym. Zrobił to, nie bacząc na brak zgody związku zawodowego, którego założycielem i szefem jest naczelnik.

W piśmie do związku z 17 listopada tłumaczy swą decyzję ciężkim naruszeniem przez pracownika podstawowych obowiązków poprzez zaniedbania i niewykonywanie poleceń służbowych, a także wylicza siedem przykładów owych zaniedbań. Pierwszy to „spowodowanie możliwości utraty przez miasto Rybnik dotacji na 2008 rok w wysokości 200 tys. zł, co skutkować będzie niemożnością starania się o dotację na 2009 rok w wysokości 3,8 mln zł, a tym samym zaniechanie realizacji projektu technicznego regionalnej drogi Pszczyna – Racibórz". Andrzej Kopka twierdzi, że zwolnienie jest całkowicie bezprawne. – To, że odwołam się do sądu pracy, to pewne, ale wytoczę również prezydentowi proces cywilny, bo swoimi wypowiedziami godzi w moje dobra osobiste jako inżyniera i fachowca – dodaje.

Nie ma wątpliwości, że zwolnienie ma związek z jego działalnością związkową i twierdzi, że prezydent Fudali próbuje w ten sposób odwrócić uwagę od swoich kłopotów z wymiarem sprawiedliwości, będących rzekomo następstwem łamania ustaw o związkach zawodowych i pracownikach samorządowych. – Jeszcze w połowie roku moja praca była bardzo wysoko oceniana przez bezpośredniego przełożonego wiceprezydenta Michała Śmigielskiego. Otrzymałem nawet premię – uzupełnia Andrzej Kopka. Adam Fudali nie chce przewidywać rozstrzygnięcia w sądzie pracy. Zapowiada, że konkurs na stanowisko naczelnika wydziału dróg ogłosi tak szybko, jak będzie to możliwe. Inna sprawa, że z początkiem roku 2009 wejdzie w życie nowelizacja ustawy o pracownikach samorządowych i wtedy prezydent będzie mógł sam powołać naczelnika z grona pracowników urzędu.

Jak dodaje Adam Fudali, w ciągu kilkunastu ostatnich dni wydział dróg kierowany bezpośrednio przez jego zastępcę **Michała Śmigielskiego** nadrobił „zatrważające i niczym nieuzasadnione zaległości". **(WaT)**



Z pracy we władzach dzielnicy Rogoźna zrezygnował m.in. Kazimierz Dajka

ŻORY. W Rogoźnej i Rowniu rządzą stare zarządy

Dzielnice nie mają nowych rad

Nie udało się wybrać nowych rad i zarządów w dwóch żorskich dzielnicach: Rogoźnej i Rowniu. W obu przypadkach na zebraniach było kworum, ale zabrakło kandydatów do pełnienia funkcji.

– Ludzi zniechęciła niefortunna wypowiedź prezydenta, który swego czasu stwierdził, że rola organów dzielnic powinna ograniczyć się do organizowania imprez mikołajkowych – mówi **Jerzy Michalik**, członek starego zarządu w Rogoźnej. Ponadto mieszkańców zirytowała przedłużająca się modernizacja ulicy Wodzisławskiej. Rada dzielnicy zwołała w tej sprawie dwa zebrania, a w styczniu wystosowała list otwarty do prezydenta, zawierający uwagi do projektu, jakości wykonania i nadzoru inwestycji. Nie przyniosło to jednak żadnych efektów. Jak stwierdza Jerzy Michalik, sprawy zaszły tak daleko, że we wrześniu rada skierowała pisma do rzecznika odpowiedzialności zawodowej Śląskiej Izby Inżynierów Budowlanych w Katowicach i Najwyższej Izby Kontroli.

– Bezskuteczne interwencje związane z remontem Wodzisławskiej na tyle zniechęciły ludzi, że do nowej rady zgodziły się kandydować tylko dwie osoby ze starego gremium. Mieszkańcy zorientowali się, że radni dzielnicowi są bezradni – dodaje rogoźnianin. Z działalności zrezygnował m.in. dotychczasowy przewodniczący **Kazimierz Dajka**, równocześnie miejski radny. W Rowniu tak samo zrobił **Józef Sobik**, miejski radny, który przez osiem lat kierował zarządem dzielnicy. Potem zmienił zdanie. Powiedział nam, że prawdopodobnie wystartuje w ponownych wyborach. Z pewnością mieszkańców Rownia zniechęcił nieskuteczny protest związany ze zmianą przebiegu autostrady A1. Budowa spowodowała wyburzenie kilkudziesięciu domów, a droga przetnie dzielnicę na dwie części.

Tekst i zdjęcie: **(IrS)**

Na razie w obu dzielnicach rządzą stare zarządy. Kolejny ruch należy do prezydenta. – Teraz w ciągu miesiąca musi zwołać drugie zebranie wyborcze. Jeśli i ono nie zakończy się po myśli, ogłosi następny termin. I tak aż do skutku – tłumaczy **Tomasz Górecki**, rzecznik urzędu miasta. **(IrS)**

KURSY WALUT

SPRZEDAŻ	SKUP
euro *1 EUR*	
3 zł 84 gr	3 zł 74 gr
dolar amerykański *1 USD*	
3 zł 06 gr	2 zł 97 gr
funt brytyjski *1 GBP*	
4 zł 62 gr	4 zł 50 gr
korona czeska *1 CZK*	
0 zł 15 gr	0 zł 14 gr
korona słowacka *1 SKK*	
0 zł 12 gr	0 zł 11 gr

Średnie kursy walut w kantorach

POGODA W REGIONIE

W najbliższych dniach trochę słońca, trochę deszczu. W końcu tygodnia wedle synoptyków nasili się wiatr i mocniej popada. Przelotnie może poprószyć śnieg.

ŚRODA	1	3 °C	976 hPa	Wiatr: 8 km/h
CZWARTEK	1	6 °C	974 hPa	Wiatr: 9 km/h
PIĄTEK	2	5 °C	970 hPa	Wiatr: 21 km/h
SOBOTA	3	6 °C	981 hPa	Wiatr: 17 km/h
NIEDZIELA	1	5 °C	985 hPa	Wiatr: 15 km/h



Czekamy na sygnały, tel. 422 13 50, 423 63 37, e-mail: redakcja@nowiny.rybnik.pl
dyżur reporterski – w środy od 8 do 16, tel. 422 23 12

NASZA SONDA

Czy jesteś za utrzymaniem dotychczasowych zasad przechodzenia na emeryturę?

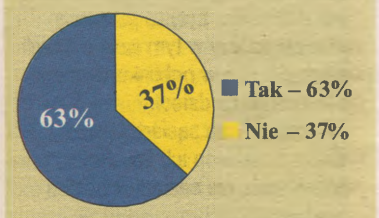



Teresa Radwan ze Szczejkowic:
– Opowiadam się za utrzymaniem dotychczasowych zasad przechodzenia na emeryturę. Osoby pracujące w niektórych branżach nie są bowiem w stanie pracować do 60 czy 65 lat. Wiem to z własnego doświadczenia. 25 lat przepracowałam w bardzo trudnych warunkach, najpierw jako zbrojarz, a potem lakiernik w rybnickiej Hucie Silesia. Robiłam to, mimo że byłam uczulona na lakier. Musiałam jednak pracować, by utrzymać dwójkę małych dzieci. Osoba zatrudniona na etacie fizycznym już po pięćdziesiątce jest znacznie mniej sprawna. A w niektórych zawodach po prostu nie powinna już pracować, bo jest to niebezpieczne dla niej i współpracowników. **(IrS)**

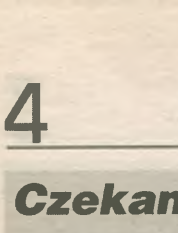

Jolanta Kowal z Rybnika:
– Wcześniejsze emerytury powinny dotyczyć tylko tych, którzy pracują w szczególnie trudnych i wyczerpujących warunkach. Między innymi to hutnicy, ratownicy medyczni i górscy, pracownicy zakładów chemicznych, górnicy dołowi. Każdy, kto przepracował ustawowy okres, powinien mieć możliwość skorzystania z wcześniejszych świadczeń emerytalnych. Powinno to dotyczyć zarówno mężczyzn, jak i kobiet. Jestem zdania, że kobiety, które mają 55 lat, i sześćdziesięcioletni mężczyźni, spracowani i schorowani, powinni korzystać z tych praw. Mamy przecież całe rzesze młodych bezrobotnych, którzy z powodzeniem mogą ich zastąpić. **(TZ)**



Krzysztof Trzeciak z Jastrzębia Zdroju:
– Sprawa emerytur pomostowych bezpośrednio mnie nie dotyczy. Generalnie uważam, że tego typu przywileje powinny być zniesione. Wyjątki mogą być zachowane jedynie w przypadku niektórych zawodów, których nie sposób wykonywać do 65. roku życia. Ich przedstawiciele po prostu zasłużyli na to, by przejść na wcześniejszą emeryturę. Jednak w Polsce ten przywilej dotyczył zbyt szerokiej grupy osób. Dlatego zmiany wprowadzane przez rząd porządkują moim zdaniem ten stan rzeczy. **(AK)**

Oto kolejne pytanie:

Czy ekshumacja szczątków generała Sikorskiego była zasadna?

Odpowiedzi oczekujemy w wirtualnym wydaniu „Nowin”:

www.nowiny.rybnik.pl

RYBNIK. Najtańsza jest ta energia, której nie trzeba produkować

Debata nad strategią

Jak zapewnić miastu i jego mieszkańcom tanie ciepło, zastanawiano się w czasie konferencji zorganizowanej w magistracie. Wzięli w niej udział m.in. eurodeputowany **Jerzy Buzek** oraz wiceminister rozwoju regionalnego **Janusz Mikuła**.

Najwięcej uwagi poświęcono polityce Unii Europejskiej, jej wymaganiom i ograniczeniom dotyczącym ochrony środowiska, wreszcie pomocy finansowej, z jakiej może w przyszłości skorzystać polska energetyka i ciepłownictwo.

Mowa o tzw. pakiecie klimatycznym, który określa m.in. limity zanieczyszczeń dla poszczególnych krajów członkowskich. W tym roku Polska może np. wyemitować 454 tys. ton dwutlenku siarki. Faktycznie wyemituje go blisko 600 tys. ton, przekraczając dopuszczalne limity, za co trzeba będzie oczywiście zapłacić. W 2012 roku limit dla Polski ma wynosić 354 tys. ton.

– Elektrownie i ciepłownie muszą się modernizować. Możliwe są jakieś ustępstwa ze strony Unii Europejskiej, ale jeśli istotne zmiany nie rozpoczną się w ciągu pięciu najbliższych lat, to możemy mieć poważne problemy – mówił wiceminister Janusz Mikuła. Polski system energetyczny trzeba też wzbogacić o tzw. odnawialne źródła energii, np. elektrownie wiatrowe czy kolektory słoneczne. Do 2015 lub 2020 roku 15 proc. energii produkowanej w Polsce musi pochodzić ze źródeł odnawialnych. Wymaga to zainwestowania aż 3 mld euro.

Jerzy Buzek zwrócił uwagę na praktykę wykupywania przez producentów energii większych limitów na emisję zanieczyszczeń. Obawia się, że handel tymi limitami może stać się okazją do spekulacji.

– Według wszystkich opracowań naukowych polska energetyka musi się opierać na węglu i źródłach odnawialnych, takich jak biomasa, biogaz i wiatr. Mamy węgiel, więc po co nam elektrownia atomowa. Zresztą na Śląsku jej nie postawimy, bo mamy tu za mało wody – mówił Jerzy Buzek. Mówił również o potrzebie oszczędności. – Najtańsza jest ta energia, której nie trzeba produkować – przekonywał.

Konferencja to pierwszy krok w stronę stworzenia strategii energetycznej dla Rybnika. Prezydent **Adam Fudali** chciałby np. wykorzystać potencjał elektrowni Rybnik i zaproponować mieszkańcom prywatnych budynków ciepło z ciepłociągu, które kosztowałoby ich mniej niż dotychczasowe ogrzewanie.

– Chętnie sprzedamy wytwarzane w elektrowni ciepło, pod warunkiem że odbędzie się to na normalnych zasadach. Musi się znaleźć odbiorca, a cena, jaką uzyskamy, pokryje nasze koszty i będzie zawierać minimalną marżę. W przeciwnym razie zniszczylibyśmy rynek – powiedział **Jerzy Chachuła**, prezes elektrowni Rybnik.

Tekst i zdjęcie: **(WaT)**



Uczestnicy podkreślali, że konieczne jest oszczędzanie energii elektrycznej



MOIM ZDANIEM

Co komu wypada

W poprzednią niedzielę wieczorem cała Polska wręcz zamarła przed telewizorami, martwiąc się o naszego prezydenta na skutek zdarzenia, które nazwano gruzińskim incydentem. Wkrótce jednak usłyszeliśmy, że nie było powodu do obaw, a teraz na naszych oczach odbywa się sąd nad Biurem Ochrony Rządu, które musi tłumaczyć się z niedotrzymania procedur. Szef obstawy głowy państwa zapłacił już za to zawieszeniem w pełnieniu obowiązków, a niewykluczone, że wyleci z pracy.

Prezydent usiłował skorzystać ze swojego prawa weta, oświadczając, że nie ma żadnych zastrzeżeń do BOR, a skoro zabrano mu najbardziej zaufanego bodyguarda, to on nie chce innego, więc do Japonii pojedzie bez ochrony. Taka lojalność i odwaga byłyby doprawdy wzruszające, gdyby nie chodziło o osobę, która musi mieć opiekę niezależnie od tego, czy jej chce, czy też nie, dlatego odpowiednie czynniki niezwłocznie wkroczyły do akcji. Mnie w całej tej sprawie jednak uderza co innego: czy prezydent, udając się na prośbę gruzińskiego przyjaciela na nocną eskapadę w nieznane i pozwalając odciąć się od swoich ochroniarzy, nie wiedział, że wszystko skupi się na nich? Moim zdaniem miał tego świadomość, bo w końcu jest profesorem prawa, co na każdym kroku podkreślają ludzie z jego otoczenia.

Może oczywiście jeździć, gdzie i kiedy chce, ale na pewno nie w rejony, gdzie jeszcze niedawno trwała wojna, bo w takie miejsce to najpierw wysyła się agentów wywiadu. Przepraszam, ale rola głowy żadnego państwa nie polega na osobistym udowadnianiu, że jakiś kraj nie dotrzymał porozumień pokojowych, tylko na czymś zupełnie innym. I to jest problem, który boli obywateli, a niejednemu jest po prostu wstyd. Choć bowiem nie wszyscy głosowali na Lecha Kaczyńskiego, to każdy by chciał, żeby nie spotkało go nic złego i żeby wypadał tak, jak przystoi na tym urzędzie. Ponieważ jednak nie mógł odrzucić propozycji gruzińskiego gospodarza, byłoby lepiej, gdyby nie jechał wtedy na Kaukaz. Efektami tej wizyty są przecież jedynie międzynarodowa konsternacja i kolejna awantura w kraju.

O innych nie słychać, ale skoro się stało, to Duży Pałac i całe PiS powinny siedzieć cicho jak mysz pod miotłą. Niestety wmawiają nam, przy okazji obrażając wiele osób, że prezydent zwrócił uwagę na ważną sprawę, a kto tego nie widzi, trzyma z prorosyjskim lobby. Otóż nie podzielam tej opinii (agencje od dawna donosiły, że rosyjskie oddziały nie wycofały się z Osetii Południowej, a Unia Europejska jak nie reagowała, tak nie reaguje), choć nie należę do żadnego lobby, więc nie życzę sobie stawiania takich zarzutów. Nie mam jednak nadziei na zmianę kursu zaplecza głowy państwa. Nie ja jedna zresztą. Niektórzy wróżą nawet, oby mylnie, że kiedyś możemy usłyszeć, iż pierwsza osoba w Polsce wybrała się z misją rozpoznawczą do Afganistanu, zezwalając na wyprowadzenie w pole swoich ochroniarzy.

ELŻBIETA PIERSIAKOWA

LISTY / ODPOWIEDZI

Zostali z piecem

W nawiązaniu do tekstu pt. „Zostali z piecem”, który ukazał się w wydaniu „Nowin” z 19 listopada tego roku, uprzejmie wyjaśniam, że marka pieca i jego parametry nie mają nic wspólnego z opisanymi w materiale problemami państwa Kapiasów. Jest wręcz przeciwnie: małżonkowie, co jest bardzo wyraźnie napisane, stwierdzają, że piec spełnia wszelkie rygory, żalą się natomiast na postępowanie urzędników, którzy zarzucili im ogrzewanie domu za pomocą pieca gazowego i dlatego odmówili dotacji przysługującej do zakupu ekologicznego pieca węglowego. Ilustrację do tekstu stanowi zdjęcie przedstawiające panią **Bogumiłę Kapias** obok pieca, ponieważ urządzenie stoi w jej piwnicy i stanowi jej własność. Jeżeli w opinii firmy Klimosz, producenta tych pieców, podpis pod zdjęciem jest niefortunny i nieprecyzyjny, ponieważ może sugerować, że kłopoty państwa Kapiasów wynikają z parametrów pieca, to bardzo przepraszamy. Nadmieniamy, że nie mogliśmy zilustrować tekstu zdjęciem pieca gazowego, ponieważ został on zdemontowany i wyrzucony, podobnie zresztą jak stary piec węglowy, a kotłownia przerobiona celem zamontowania nowego nabytku, co również jest napisane w tekście.

MAŁGORZATA SARAPKIEWICZ

Meeting z Papayą

W pierwszej części sobotniego koncertu Silesian Jazz Meeting w Rybniku zaśpiewała **Justyna Motylska**, a nie jak napisałem **Paulina Kujawska**. Do Rybnika mimo wcześniejszych zapowiedzi nie dotarł też **Paweł Sztompke**. Za pomyłkę przepraszam.

WACŁAW TROSZKA

Platforma Obywatelska

PLATFORMA OBYWATELSKA RP
SERDECZNIE ZAPRASZA NA
SPOTKANIE OTWARTE
“365 DNI RZĄDU” Z:

POSŁEM NA SEJM
Markiem KRZAKAŁA

SENATOREM
Antonim MOTYCZKA

Adamem ZDZIEBŁO - RADNYM SEJMIKU WOJEWÓDZTWA ŚLĄSKIEGO

KLUBEM RADNYCH PO W RADZIE MIASTA RYBNIKA

8 grudnia 2008 r. (poniedziałek), godz.: 17:00
SALA CECHU RZEMIOSŁ (OKRAGLAK)
Rybnik, ul. Wysoka 15/17

W SKRÓCIE

ŻORY. W piątek ok. godz. 19.40 na ulicy Szczejkowickiej zginął 28-letni mężczyzna. Uderzył audi 80 w przydrożne drzewo, ponosząc śmierć na miejscu. Zdaniem policjantów jechał za szybko. Ciało wyciągnęli z auta strażacy, korzystając ze specjalistycznego sprzętu. **(IrS)**

ŻORY. W niedzielę ok. godz. 1.35 50-latek ugodził nożem 42-letniego mężczyznę. Wszystko działo się na ulicy Boguszowickiej. Panowie byli nietrzeźwi. Poszkodowany trafił do szpitala, gdzie założono mu liczne szwy. **(IrS)**

ŻORY. W niedzielę rano 25-latek zagroził pobiciem 21-letniemu mężczyźnie, skradł mu srebrny łańcuszek i 28 zł. Wszystko to działo się w osiedlu Pawlikowskiego. **(IrS)**

ŻORY. W niedzielę rano 30-letni mieszkaniec Mikołowa próbował oszukać personel jednego z marketów przy ulicy Francuskiej i przemetkował ręczny zszywacz, chcąc zyskać 32 zł. Grozi mu do ośmiu lat więzienia. **(IrS)**

ŻORY. W zeszły piątek ok. godz. 15.40 ktoś grasował w sklepie w osiedlu Sikorskiego i skradł 600 zł. Dwa dni wcześniej złodziej był w Kauflandzie. Skradł z koszyka 68-letniego klienta portfel z 450 zł i dokumentami. **(IrS)**

RADLIN. Odnalazła się poszukiwana od prawie dwóch tygodni 16-letnia **Barbara Z.** Dziewczynę odnaleźli w Warszawie tamtejsi policjanci. **(Amis)**

CHAŁUPKI. 26 listopada z niezamkniętego auta, które stało na ul. Raciborskiej, skradziono torebkę damską z dokumentami i pieniędzmi. Straty wynoszą 3 tys. zł. **(Amis)**

RUDA KOZIELSKA. Ciągnik rolniczy zjechał na drugi pas ruchu i uderzył w zaparkowanego na poboczu fiata 126p. Do zdarzenia doszło 29 listopada na ul. Wildek. Traktorzysta miał we krwi ponad 1,2 mg alkoholu. Do szpitala trafili dwaj pasażerowie. Też byli pijani. **(Amis)**

ORNONTOWICE. W środę zniknął niebieski citroen C3. Auto stało na ul. Żabik, a było warte 35 tys. zł. **(MS)**

GIERAŁTOWICE, KNURÓW. 500 metrów kolejowej sieci trakcyjnej padło łupem złodziei. Ekipy remontowe naprawiły szkody, a PKP szacują straty. **(MS)**

KNURÓW. Z parkingu przy alei Piastów złodziej ukradł audi S80. Właściciel zubożał o około 6 tys. zł. **(MS)**

PANIÓWKI, WILCZA. Złodzieje obrabiają punkty sprzedaży butli gazowych. Spod wiaty w Paniówkach zniknęły cztery pełne butle i 16 pustych, a w Wilczy siedem pełnych. W pierwszym przypadku łup był wart ponad 2 tys. zł, w drugim około 800 zł. **(MS)**

KNURÓW. Kosiarka spalinowa oraz kosa spalinowa padły łupem złodzieja, który włamał się do altanki przy ul. Rakoniewskiego. Straty wynoszą 1 tys. zł. **(MS)**

JASTRZĘBIE. 2,5 promila alkoholu wydmuchał kierowca forda, którego zatrzymano w piątek na ul. Zielonej. Pomógł w tym policjant, który nie był na służbie. To młodszy aspirant **Konrad M.** z komendy cieszyńskiej. Na trop pirata wpadł dzięki temu, że ten przejechał skrzyżowanie na alei Piłsudskiego na czerwonym świetle. **(AK)**

ŻORY. Jest gorzej, niż było

Coraz więcej przemocy

W pierwszym półroczu żorscy policjanci interweniowali ponad tysiąc razy w rodzinach, gdzie doszło do przemocy. Dla porównania w całym ubiegłym roku odnotowano 1300 takich spraw, a więc sytuacja drastycznie się pogarsza.

O problemie dyskutowano podczas konferencji, którą zorganizował ośrodek interwencji kryzysowej. Jego szefowa **Weronika Cębrzyna** mówiła m.in. o tym, że temat bywa przemilczany. – Często ludzie tłumaczą sobie, że ofiara prowokowała, przyczyną zawsze jest alkohol albo też poszkodowana może w każdej chwili opuścić swego kata. To są właśnie mity, które utrudniają niesienie pomocy – podkreślała. Prokurator **Edyta Hraciuk-Tomecka** wyjaśniała, że ofiary zawsze należy wspierać oraz informować o prawach, a np. męża pijaka można wysłać na przymusowy odwyk. Podinspektor **Sławomir Sałbut**, szef miejski policji, przybliżył rolę „Niebieskiej Karty". System ułatwia dokumentowanie aktów przemocy w danej rodzinie. Pozwala na optymalne rozwiązanie problemu.



Prelekcję wygłasza Weronika Cębrzyna

Terapeuta **Bogusław Reszka** omówił program korekcyjno-edukacyjny dla sprawców. Wiele osób udało się wyciągnąć z dna. Teraz żona i dzieci przestały się bać męża i ojca. Siedzą przy jednym stole. Nie zawsze tak bywa, bo dla niektórych sprawców najlepszym miejscem jest areszt. Nie ulega natomiast wątpliwości, że alkoholizm nie sprzyja rodzinnym więzom. Jak poradzić sobie z problemem, mówił **Mirosław Prasnowski**, szef Klubu Abstynentów „Ster". – Swoim przykładem chcemy pokazać, że można żyć inaczej. Trzeźwy alkoholik to osoba chora, ale i świadoma błędów. Czasem jedna rozmowa daje więcej niż nakaz sądowy. Do klubu należą osoby uzależnione, ale niepijące, ich współmałżonkowie oraz sympatycy stylu życia bez alkoholu – wyjaśniał.

Tekst i zdjęcie: **(IrS)**

Konferencję zorganizowano w ramach XVI ogólnopolskich dni przeciwdziałania przemocy w rodzinie. Gościny udzielił jej ośrodek interwencji kryzysowej, który działa w strukturach MOPS-u. (IrS)

ORZESZE. Nastolatka wymyśliła całą historię

Gwałt, którego nie było

Zgłosiła gwałt, którego nie było, a teraz może stanąć za to przed sądem. W najgorszym razie grozi jej kara nawet dwóch lata więzienia, w najlepszym dozór kuratora. O sprawie w czwartek poinformowała mikołowska policja. Wszystko działo się 23 listopada, kiedy to orzescy stróże prawa, patrolując okolice rynku, natrafili na 17-letnią dziewczynę.

– Ta rozpłakała się na ich widok i powiedziała im, że została zgwałcona. Do zdarzenia miało dojść w jednym z mieszkań w Katowicach – mówi sierż. **Sebastian Fabiański**, oficer prasowy mikołowskiej policji. Jak dodaje, z relacji dziewczyny wynikało, że 19 listopada jechała autobusem do Katowic i w drodze poznała dwóch chłopaków. Jeden zaprosił ją do siebie, a ona skorzystała z propozycji. Potem przez dwa dni miała być przetrzymywana w tym mieszkaniu, została też kilka razy zgwałcona. Katowiccy mundurowi bardzo szybko jednak ustalili, że przebieg wydarzeń był zupełnie inny. – Dziewczyna uciekła z domu. W dniach, kiedy miało dojść do gwałtu, była w Kędzierzynie-Koźlu u swojego kolegi – mówi sierżant Fabiański.

Całą historię z gwałtem wymyśliła dlatego, że bała się powrotu do domu. Widok mundurowych wywołał u niej jeszcze większą panikę, bo myślała, że policjanci już jej poszukują. **(MS)**



U zatrzymanych znaleziono sporo narkotyków

REGION. Będą kolejne zatrzymania

Rozbity gang dilerów

Wodzisławscy policjanci wytropili grupę przestępczą zajmującą się handlem narkotykami. W zeszłym tygodniu, wspólnie ze strażnikami granicznymi, zatrzymali pierwsze cztery osoby. To trzej mieszkańcy Pszowa w wieku 20 i 27 lat oraz 22-letni mieszkaniec Kędzierzyna-Koźla.

Stróże prawa oraz pogranicznicy z Pietraszyna wraz ze służbowym psem do wykrywania narkotyków przeszukali mieszkania zatrzymanych. – U 20-letniego pszowianina znaleziono ponad 330 gramów marihuany, 10 gramów amfetaminy, 74 tabletki ecstasy oraz wagę elektroniczną. Natomiast 22-latek z Kędzierzyna-Koźla miał 70 gramów marihuany – informuje podkom. **Magdalena Wija**, rzeczniczka wodzisławskiej policji. Obaj mężczyźni usłyszeli już zarzuty posiadania i handlu narkotykami i trafili do aresztu. Grozi im nawet 10 lat więzienia. Dwaj pozostali pszowianie odpowiedzą za posiadanie marihuany, bo zabezpieczono jej u nich ponad 65 gramów. Delikwentom grozi kara do trzech lat pozbawienia wolności. 20-latek pozostaje pod dozorem policji. Wobec obu podejrzanych prokurator zastosował zabezpieczenie majątkowe w łącznej wysokości 15 tys. zł.

Jak zastrzega podkom. Wija, to nie ostatnie zatrzymania członków grupy przestępczej, działającej na terenie województwa śląskiego i opolskiego. – Sprawa jest rozwojowa – stwierdza pani rzecznik. **(Amis)**

JASTRZĘBIE. Sprawca wrócił za kratki

Śmiertelna ofiara pijackiej sprzeczki

Na skutek awantury, która wybuchła w jednym z bloków socjalnych znajdujących się przy ul. Gagarina w Jastrzębiu, nie żyje 51-letni mężczyzna. Został ugodzony nożem przez młodszego o 14 lat kompana.

Do tragedii doszło w piątkowy poranek. Jak wstępnie ustalili policjanci, poprzedziła ją libacja, która trwała całą noc, a brało w niej udział trzech mężczyzn. Około godziny 8 między 37-latkiem i jego 51-letnim kolegą doszło do sprzeczki. Podczas awantury młodszy mężczyzna chwycił kuchenny nóż i ugodził starszego w klatkę piersiową. Poszkodowany zmarł w wyniku odniesionych obrażeń jeszcze przed przyjazdem pogotowia, które wezwała 39-letnia właścicielka mieszkania. Sprawca miał w wydychanym powietrzu ponad 2,6 promila alkoholu. Trafił do izby zatrzymań, a po wytrzeźwieniu przed oblicze prokuratora i sądu, gdzie usłyszał, że zastosowano wobec niego trzymiesięczny areszt. Grozi mu nawet dożywocie. Jak się okazało, w czerwcu opuścił zakład karny, w którym odsiadywał wyrok między innymi za przestępstwa przeciwko życiu i zdrowiu. **(AK)**

RYBNIK

Matka na bani

30 listopada w nocy do drzwi jednego z domów przy ul. Miodowej w Rybniku zapukała trójka dzieci w wieku 13, 10 i dziewięciu lat. Były zziębnięte, nieco przestraszone i powiedziały, że nie mają gdzie spać. Jak się okazało, były to pociechy sąsiadów, którzy w tym czasie bawili się w najlepsze w pobliskim barze, nie zważając na dzieci.

Ok. godz. 1 do sąsiadów dotarła również szukająca ich 35-letnia pijana matka, ale sąsiadka wezwała policję. Okazało się, że matka miała ponad 2,44 promila alkoholu w wydychanym powietrzu. Została zatrzymana, o losie dzieci ma wkrótce zdecydować sąd rodzinny. (WaT)

RYBNIK

Gotówka z zakąską

W ubiegłym tygodniu zatrzymano 19-latka, który 22 listopada nocą włamał się do domu sąsiadów przy ul. Górniczej w Rybniku. Znalazł 300 zł, które zabrał, ale nie omieszkał też zajrzeć do lodówki. Znalazł w niej udka z kurczaka oraz wędliny. Najwyraźniej nie mógł sobie odmówić tych smakołyków, bo również trafiły one na listę łupów. W końcu rabuś zbudził domowników i musiał ratować się ucieczką. Kilka dni później policjanci zatrzymali go w środku dnia przed jego blokiem. **(WaT)**

JASTRZĘBIE

Alarm w sądzie

W czwartek trzeba było ewakuować 80 pracowników Sądu Rejonowego w Jastrzębiu z powodu fałszywego alarmu bombowego. Nieustalony jak dotąd żartowniś ok. godz. 10 zadzwonił do działu administracyjnego z informacją, że w budynku podłożono ładunek wybuchowy.

Natychmiast powiadomiono policję, która zarządziła ewakuację wszystkich osób przebywających w budynku Temidy przy ul. Staszica. Przerwano wszystkie rozprawy i ściągnięto brygadę minersko-saperską, która jednak nie znalazła bomby. To już czwarte w tym roku takie wydarzenie w Jastrzębiu. Policjanci ujęli sprawców poprzednich fałszywych alarmów. W tym przypadku także jest to tylko kwestia czasu. **(AK)**

Firma poszukuje pracownika
KONSERWATOR
tzw. „złota rączka"
mile widziane prawo jazdy
Oferty przesyłać
na adres Redakcji
z dopiskiem
„Praca-Konserwator"

Pracownia Złotnicza
AMETYST
oferuje największy wybór biżuterii w rewelacyjnych cenach
do -50%
Pracownia Złotnicza AMETYST zaprasza:
Rybnik, ul. Sobieskiego 38 (obok świateł)
Żory, ul. Kościuszki 6 (obok kina)
Czerwionka, ul. Parkowa 3 (sklep komp. obok zondu)
Leszczyny, ul. Morcinka (przy targu)

RYBNIK. Mieszkańcy pełni nadziei i obaw

Kominy do poprawki

Jeden z naszych Czytelników zwrócił uwagę na fatalny stan kominów w wiekowych już komunalnych budynkach tworzących osiedle Wieczorka w Rybniku, leżące między ulicami Zebrzydowicką i Kotucza. Okazało się, że miał rację, co zresztą potwierdza kominiarz.

– Najgorzej jest w budynku nr 3 przy Zgrzebnioka, gdzie czyszczenia kominów zaprzestaliśmy we wrześniu ubiegłego roku, bo są w takim stanie, że mogą nie wytrzymać silniejszego uderzenia wiatru. Napisałem w tej sprawie pismo do Zakładu Gospodarki Komunalnej, podkreślając, że gdyby do tego doszło, co jest bardzo prawdopodobne, spadające fragmenty kominów poważnie zagroziłyby przechodniom. Nieczyszczenie kominów może doprowadzić do zatrucia tlenkiem węgla czy zapalenia się sadzy. Na dziś z czyszczenia kominów są wyłączone budynki nr 2 i 4 przy ul. Cierpioła oraz 3 i 5 przy ul. Zgrzebnioka. Niestety mimo moich monitów nic się nie zmienia – mówi mistrz kominiarski **Tadeusz Kominek**.

Na co czekają

Zauważa, że niebezpiecznie jest nawet próbować podejść do komina przy użyciu zwyżki, bo jak kominiarz złapie się konstrukcji, to ona może się przewrócić. Wygląda jednak na to, że idzie ku lepszemu. Obok frontowej ściany budynku nr 4 przy Cierpioła ustawiono rusztowanie sięgające dachu, które jednak stoi już ze dwa tygodnie, a nic się nie dzieje, na co zwrócił uwagę inny z Czytelników. – To budynek wspólnoty, a te rządzą się innymi prawami – mówi **Jan Podleśny**, dyrektor Zakładu Gospodarki Mieszkaniowej. Jak dodaje, jest tam 18 mieszkań, z czego 13 wciąż należy do miasta, więc rolę zarządcy pełni ZGM. Jak informuje dyrektor, na zebraniu współwłaścicieli zapadła decyzja o remoncie dachu i przemurowaniu kominów. Pieniądze na ten cel pochodzą z kredytu, który zaciągnął zarząd wspólnoty.

Nastąpiło to niedawno i dlatego firma, która otrzymała to zlecenie, dopiero teraz zabiera się do roboty. W zeszłym tygodniu przejęła już plac budowy, ale robotnicy jeszcze nie pojawili się na rusztowaniach. W ZGM-ie tłumaczą, że firma podobno czeka na nieco lepsze warunki atmosferyczne. Nie trzeba jednak być meteorologiem, by wiedzieć, że początek grudnia to nie najlepszy termin na remont dachu w naszym klimacie. Niektórzy lokatorzy obawiają się, że poprawianie kominów przy minusowych temperaturach, co jest bardzo prawdopodobne, niewiele da. – Może będą dużo lepiej wyglądały, ale czy będą naprawdę mocne? – zastanawiają się mieszkańcy bloku. Dyrektor Podleśny uspokaja, że firma musi zabezpieczyć dach niezależnie od pory roku, w jakiej odbywa się remont.

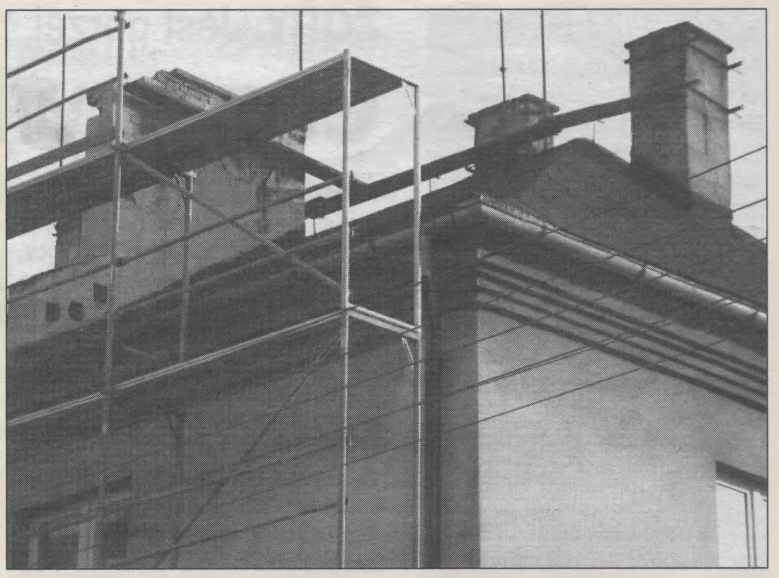

Rusztowania przy ul. Cierpioła czekają na fachowców

Będzie gwarancja

Zauważa też, że musi udzielić gwarancji na wykonane roboty, więc w jej interesie będzie zrobienie wszystkiego jak najlepiej. Szkopuł w tym, że mamy pełnię sezonu grzewczego, a w tym bloku w zdecydowanej większości mieszkań źródłem ciepła są jeszcze piece węglowe. W czasie remontu kominów, a właściwie budowania ich od podstaw, korzystanie z pieców będzie niemożliwe. Tak czy siak, jak powiedział nam dyrektor Podleśny, podobna inwestycja wkrótce zapowiada się też w bloku nr 3 przy ul. Zgrzebnioka. Zarząd wspólnoty mieszkaniowej, będącej gospodarzem tego budynku, podpisał już z wybranym bankiem umowę kredytową.

Tekst i zdjęcie:
WACŁAW TROSZKA

Jeśli chodzi o remont kominów w sezonie grzewczym, to ZGM ma przykre doświadczenia. W końcu października tego roku podobną inwestycję prowadzono w jednym z budynków w Boguszowicach Osiedlu. Na podwórku pobliskiej przychodni zmarł wtedy jeden z jego lokatorów. Są podejrzenia, że bezpośrednią przyczyną zgonu mogło być zatrucie czadem, ale na razie nie ma takiej pewności. Sekcja zwłok nie dała jednoznacznej odpowiedzi na to pytanie, dlatego rybnicka prokuratura, która bada sprawę, zleciła dodatkowe badania histopatologiczne. Pozostaje mieć nadzieję, że w czasie remontów dachów w osiedlu Wieczorka obejdzie się bez takich niespodzianek. (WaT)



Ta winda była zepsuta przez cały weekend

ŻORY. Płacą nawet lokatorzy z parteru

Haracz za windy

Mieszkańców bloków spółdzielni Żory bulwersuje sposób naliczania opłat za używanie wind. Istnieją tu nawet dwa fundusze remontowe. Jeden ogólny, drugi dźwigowy. **Eugeniusz Szpak** z osiedla Księcia Władysława tłumaczy, że zaczęło się od zbiórki na zakup nowych wind. Zamontowano je w 10-piętrowych blokach, ale opłata pozostała już wyższa.

– Co miesiąc płacę 20,05 zł, przed zbiórką było to ok. 7 zł – zżyma się **Leokadia Mikielewicz** z osiedla Księcia Władysława. To pokaźna kwota, choć starsza pani mieszka sama. Okazuje się, że dział finansowy nalicza stawkę za używanie windy nie od liczby osób w mieszkaniu, ale od jego wielkości, a pani Leokadia zajmuje duże M. Ludzie mówią, że to absurd. Kiedyś płacili od osoby. Pięć lat temu wprowadzono stawkę od powierzchni. – Naszym zdaniem chodziło o opodatkowanie także lokatorów z parteru i pierwszego piętra – tłumaczą mieszkańcy.

– Jeszcze pięć lat temu opłata nie obowiązywała lokatorów z parteru i pierwszego piętra, a ci z drugiej kondygnacji uiszczali połowę stawki. Tak było sprawiedliwie. Teraz płacą wszyscy – stwierdzają **Eugenia** i **Tadeusz Predeccy**. Mieszkańcy uważają, że to nonsens, bo osoby z parteru i pierwszego piętra korzystają z windy jedynie wtedy, kiedy chcą odwiedzić mieszkających wyżej sąsiadów. Niektórzy ironizują, że, idąc tym tropem, należałoby opodatkować gości z zewnątrz, którzy przychodzą z wizytą do znajomych. – Winda ciągle się psuje. Ostatnio nie działała przez cały weekend – informują oburzeni lokatorzy mieszkań w klatce F bloku nr 5 w osiedlu Księcia Władysława.

Tekst i zdjęcie:
IRENEUSZ STAJER

Niestety, nie poznamy stanowiska władz żorskiej spółdzielni mieszkaniowej w tej sprawie. Swego czasu bowiem pan prezes ogłosił, że nie będzie rozmawiał z dziennikarzami, nie upoważnił też nikogo do kontaktów z mediami i trzyma się tej zasady, choć jest ona sprzeczna z prawem prasowym. (IrS)

RYBNIK. Wzdłuż drogi do szkoły nie ma nawet pobocza

Bezpieczeństwo najmłodszych

Rodzice uczniów szkoły podstawowej w Rybniku Chwałęcicach obawiają się o ich bezpieczeństwo w drodze na lekcje. Chodzi o krótki odcinek ul. Gzelskiej, na którym właściwie nie ma pobocza, nie mówiąc o chodniku. Z obu stron drogę zamykają skarpy, które dodatkowo ograniczają widoczność i zawężają pas jezdni.

– Szczególnie w zimie, gdy droga jest oblodzona, istnieje duże ryzyko wypadku, zwłaszcza że panuje tutaj dość spory ruch – mówi mama pierwszoklasisty. Co gorsza, przed skrzyżowaniem z główną drogą (ul. Bronisława Czecha) zatrzymuje się szkolny autobus. Brak zatoczki nie sprzyja bezpieczeństwu wysiadających milusińskich. – Latem dzieci przechodzą szczytem skarpy. W zimie z powodu śniegu raczej nie ma o tym mowy, a innej ścieżki nie ma. Efekt jest taki, że zwłaszcza przed godz. 8 uczniowie lawirują między autami, których kierowcy spieszą się do pracy – dodaje kobieta, która pragnie zachować anonimowość.

Skądinąd wiadomo, że pobocza ul. Gzelskiej stanowią własność prywatną. Tym trudniej przebudować kłopotliwy odcinek. – Nie ukrywam, że jak w Zwonowicach powstała fabryka paneli, do której kursują tiry, ul. Bronisława Czecha stała się znacznie bardziej ruchliwa. Byłoby więc dobrze np. zamontować pulsujące światła nad przejściem, wybudować kawałek chodnika. Doraźnie to nauczyciele przyprowadzają i odprowadzają dzieci do autobusu. Z tego powodu mamy półtora etatu dla pani w świetlicy – mówi **Bogusława Martyna**, dyrektor szkoły. Rada dzielnicy przedstawiła problem urzędowi miasta i czeka na decyzje.

– Chodzi głównie o wyznaczenie zatoczki, gdzie mógłby zatrzymywać się szkolny autobus. Myślę, że można by ją wytyczyć obok sklepu, tam na poboczu jest trochę miejsca – mówi **Bogdan Kloch**, szef rady dzielnicy. Jakiekolwiek decyzje nie zapadną, trudno oczekiwać, by realizowano je przy mrozie i śniegu, więc trzeba uzbroić się w cierpliwość. – Sama dowożę dziecko do szkoły, bo obawiam się, że ulegnie wypadkowi. Podobnie robi wiele moich znajomych – mówi zatroskana mama. Miejmy nadzieję, że dzieci będą uważały, a kierowcy przestrzegali przepisów.

Tekst i zdjęcie: **(TZ)**



Grupa dzieci idzie do szkoły prosto z autobusu



PAWŁOWICE

Czym jeździć

Członkowie załogi pawłowickiej firmy Autoland jak na razie bezskutecznie zabiegają o przywrócenie poprzednio obowiązującej trasy przejazdu autobusu linii 118, który dowozi ich do pracy. Trasę zmienił Międzygminny Związek Komunikacyjny w Jastrzębiu na żądanie władz Pawłowic.

Autoland jest zakładem pracy chronionej. Zatrudnia około 50 osób. Większość to kobiety w wieku około 50 lat. Duża część z nich mieszka w Jastrzębiu i do pracy dojeżdża właśnie autobusem. Jeszcze do niedawna linia 118 kończyła kurs na pętli przy drodze wylotowej z Pawłowic w kierunku Cieszyna. Po drodze autobus zatrzymywał się jeszcze na wysokości dworca kolejowego. Od kilku miesięcy tego przystanku już jednak nie ma, bo trasa przejazdu została zmieniona. Kto chce dojechać do Jastrzębia, musi dojść na dosyć jednak odległy przystanek koło mleczarni, bowiem 118 jeździ teraz od strony Warszowic.

– Przecież wszyscy wykupujemy bilety miesięczne na ten wóz. Każdy z nas płaci za nie po 85 zł. Dlaczego więc nie respektuje się naszych potrzeb? – skarży się **Janina Kudosz**, jedna z pracownic Autolandu. **Marian Bęben**, wicewójt Pawłowic, podkreśla, że zmiany kursów nastąpiły z uwagi na bardzo niskie napełnienie autobusów linii 118 w dni powszednie na trasie od mleczarni do końcowej pętli. – Ponadto zmiana trasy ułatwiła życie pracownikom firm znajdujących się na terenie Katowickiej Specjalnej Strefy Ekonomicznej w Warszowicach, którzy mogą teraz korzystać z tego autobusu – zauważa Marian Bęben. Obecnie kurs linii 118 zaczyna się w dni robocze na przystanku Warszowice – Granice, gdzie wsiadają pracownicy firm funkcjonujących na terenie strefy.

Zdaniem wicewójta nic nie stoi na przeszkodzie, by osoby zatrudnione w Autolandzie wchodziły do tego autobusu na przystanku przy mleczarni. – Kurs 118 jest skoordynowany z innymi liniami, by nie trzeba było ponosić dodatkowych kosztów. Z tego powodu obecnie nie ma możliwości dokonania znaczących zmian w rozkładzie jazdy – mówi Marian Bęben. Pracownicy Autolandu nie zamierzają się poddać. Podkreślają, że większość z nich posiada orzeczoną grupę inwalidzką. Latem przejście piechotą około 1,5 km od firmy pod mleczarnię nie nastręczało jeszcze większych problemów. Znacznie trudniej będzie im pokonać ten odcinek zimą. Dlatego proponują dokonanie małej korekty w przebiegu linii 118. Przede wszystkim zależy im na zmianie w ostatnim kursie po godz. 22, kiedy kończy pracę druga zmiana.

– Wystarczyłoby tylko, by autobus, jadąc z Warszowic, przykręcił na pętlę, zabrał nas i wrócił pod mleczarnię. To zajmie niespełna pięć minut, a problem zostanie rozwiązany po myśli nas wszystkich – mówi Janina Kudosz. Na razie jednak nie zapadły żadne decyzje w tej sprawie. **(AK)**

RYBNIK. Na razie niestety lepiej nie będzie

Piwnica czy szambo?

Mieszkańcy wiekowej komunalnej kamienicy przy ul. Hallera 11 w Rybniku mają już dość fekaliów, które co kilkanaście dni, z powodu wybijającej studzienki kanalizacyjnej, zalewają ich piwnice, zmieniając je w nietypowe szambo. Problemem jest też fetor, który rozchodzi się na klatkę schodową i przenika do mieszkań.

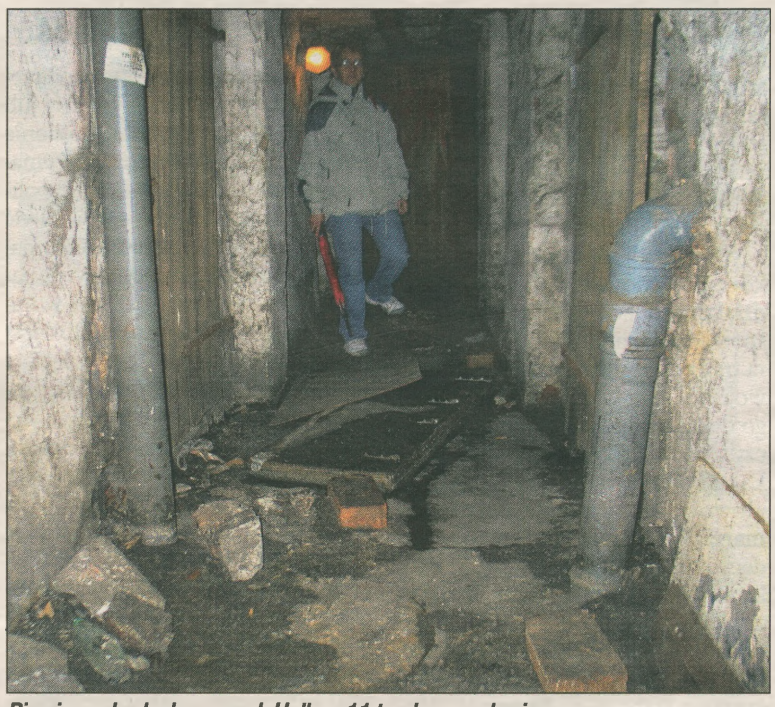

Piwnice w budynku przy ul. Hallera 11 to obraz nędzy i rozpaczy

– Przestałam trzymać w piwnicy ziemniaki, bo strasznie nachodziły tym smrodem. Teraz kupuję po jednym worku, żeby zmieściły się w mieszkaniu, a z robienia weków w ogóle zrezygnowałam – mówi pani **Władysława** z pierwszego piętra. – Zakład Gospodarki Mieszkaniowej przysyła tu jakichś fachowców. Ci przetykają kanalizację i ścieki zaczynają spływać z powrotem do studzienki, ale wkrótce znów jest to samo. Niech pan zobaczy, jak ta piwnica wygląda, nie była białkowana od dobrych 20 lat – dodaje inna lokatorka. Kolejna skarży się na gryzonie, które dostają się do mieszkań przez rury kanalizacyjne.

Szczury na wannie

– Latem weszłam do łazienki, a tu na wannie siedział wielki szczur i gapił się na mnie. Sąsiadka musiała zrywać podłogę, bo gryzonie zagnieździły się pod nią. Zadzwoniłam kiedyś do administracji, by poinformować ich o tych szczurach. W odpowiedzi usłyszałam tylko, że nic nie można zrobić – opowiada pani **Bożena**. Jedna z lokatorek z parteru węgiel trzyma pod balkonem, bo w piwnicy przeszedłby smrodem, a potem oczywiście śmierdziałby w mieszkaniu. – Już tego doświadczyłam – dodaje pani **Elżbieta**, która obawia się, że kiedyś wybuchnie tu epidemia.

Wiktor Mandrysz, kierownik administracji z ZGM-u, przyznaje, że w ciągu ostatniego miesiąca w kamienicy nr 11 miały miejsce trzy awarie kanalizacyjne. – Dwie spowodowała niedrożność ciągu kanalizacyjnego, należącego do Przedsiębiorstwa Wodociągów i Kanalizacji. Po naszym telefonie przyjechali jego pracownicy, udrożnili kanalizację i woda spłynęła. W trzecim przypadku odpływ zatkała jednak spora szmata, która prawdopodobnie wpadła jednemu z lokatorów np. do kratki ściekowej pod wanną – wyjaśnia kierownik Mandrysz.

Podobne problemy

Zwraca uwagę, że problemy, które mają zresztą także mieszkańcy czterech sąsiednich budynków, wynikają ze złego stanu starej już sieci kanalizacyjnej (nawiasem mówiąc, ogólnospławnej) w tej części miasta. Po większych deszczach nie jest ona w stanie odprowadzić dużych ilości wody. Wtedy deszczówka miesza się z fekaliami, cofa do kratek ściekowych i wlewa z powrotem do budynków. Jedynym skutecznym rozwiązaniem może być modernizacja kanalizacji i rozdzielenie części deszczowej od sanitarnej.

Jak powiedział nam **Andrzej Bartela**, pełnomocnik prezydenta ds. budowy kanalizacji, magistrat przygotowuje się do takiej inwestycji w rejonie ul. Hallera, ale realizacja zadania będzie uzależniona od przyznania kolejnej unijnej dotacji, o którą w tej chwili miasto zabiega.

Tekst i zdjęcie: **WACŁAW TROSZKA**

Zdaniem Andrzeja Barteli kanalizacja w rejonie ul. Hallera doczeka się modernizacji w ciągu kilku najbliższych lat, wtedy też powinny się skończyć kłopoty mieszkańców. Na razie nie ma co liczyć na poprawę sytuacji, aczkolwiek wiele zależy od pogody: im mniej opadów, tym rzadziej fekalia będą zalewały piwnice. (WaT)

JASTRZĘBIE

Więcej patroli

Zgodnie z sugestiami mieszkańców jastrzębskiej dzielnicy Zdrój ma zwiększyć się liczba patroli straży miejskiej w rejonie Parku Zdrojowego. To efekt skarg, że po zapadnięciu zmroku w tym urokliwym zakątku coraz częściej panoszą się chuligani.

Praktycznie co wieczór młodzież urządza sobie bardzo głośne zabawy na terenie parku. Ponieważ jednak jest świadoma tego, że obiektu pilnują kamery monitoringu zainstalowane na dachu muszli koncertowej (w centralnej części), wybierają bardziej odległe miejsca, gdzie oko urządzeń już nie sięga. Najczęściej libacje odbywają się na trakcie pieszym wiodącym w kierunku ul. 1 Maja lub na placu zabaw znajdującym się w głębi parku. – Nieraz już zwracałam uwagę straży miejskiej, by zwiększyć liczbę patroli w rejonie parku. Mieszkańcy skarżą się, że niemal co wieczór z leśnych alejek dochodzą do ich uszu odgłosy pijackich burd – mówi radna **Bernadetta Magiera**.

Mieszkająca w Zdroju radna podkreśla, że park jest jednym z najbardziej reprezentatywnych miejsc Jastrzębia. Niestety od pewnego czasu jest też dewastowany. Dlaczego? Ano dlatego, że dla wielu to świetne miejsce do spędzania czasu nie tylko za dnia, ale też po zmroku, i to nawet jesienią czy zimą. – Po godz. 22 zamknięte są już wszystkie lokale gastronomiczne. Młodzież przynosi jednak alkohol kupiony w całodobowym sklepie. Rano spacerowicze muszą omijać pozostałości po libacjach, a więc walające się po alejkach butelki i kartony – relacjonuje radna Magiera, która wystąpiła do prezydenta **Mariana Janeckiego** o zwiększenie liczby nocnych patroli w rejonie parku.



Za dnia w parku jest mnóstwo spacerowiczów

Jej zdaniem tylko regularne wizyty stróżów porządku sprawią, że młodzież zrezygnuje tam z imprezowania po nocach.

– Teren Parku Zdrojowego i całego Zdroju objęty jest stałym i regularnym nadzorem straży miejskiej. Częstotliwość wysyłania patroli zależy jednak od stanu kadrowego formacji oraz jej doraźnych potrzeb – wyjaśnia prezydent Janecki. Przypomina, że część parku objęta jest systemem monitoringu, który w wydatny sposób przyczynia się do ograniczenia aktów wandalizmu i chuligaństwa. – Biorąc jednak pod uwagę sygnały mieszkańców, strażnicy nasilą nadzór w Parku Zdrojowym – deklaruje prezydent.

Tekst i zdjęcie: **(AK)**



Ulica Dworcowa jest zastawiona samochodami

KNURÓW. Drogę blokują auta stojące za węglem

Rok w rok to samo

Kiedy przychodzi czas zaopatrywania się w opał na zimę, do punktu drobnicowego sprzedaży kopalni Knurów przy ul. Wagowej zaczyna się ustawiać sznur samochodów. Ponieważ odcinek prowadzący do wagi jest stosunkowo krótki i pomieści dwa, góra trzy auta, wielka kolejka stoi po obu stronach ul. Dworcowej, głównej drogi prowadzącej do Zabrza.

Stoją tu mniejsze ciężarówki, tiry, mulitkary, traktory, a nawet wozy konne. Na kierowców ciężkich aut skarżą się pozostali użytkownicy drogi, bo ci łamią przepisy i stwarzają poważne zagrożenie zarówno dla innych zmotoryzowanych, jak i pieszych. W ubiegłym roku kopalnia zapowiadała przygotowanie parkingu dla czekających na węgiel. Niestety nic z tego nie wyszło. W tym roku problem zaczął się już we wrześniu i trwa. Mało tego: kiedy na Dworcowej brakuje miejsca, auta parkują na ulicach Mickiewicza i Poniatowskiego. – Rozumiem, że ludzie chcą kupić węgiel, a kierowcy muszą odstać w kolejce, żeby załadować, ale czemu przy okazji łamią przepisy, zajmując praktycznie cały pas ruchu? – pyta zdenerwowany **Jacek Spyra**, który dojeżdża do pracy do Zabrza.

Zmotoryzowani wieszczą, że tylko patrzeć, jak dojdzie do tragedii, bo w takim zamieszaniu i tłoku wcale nietrudno o wypadek. Za parkowanie utrudniające ruch, zastawianie przejść dla pieszych czy wjazdów do posesji straż miejska wlepia po 100 zł mandatu. Trudno nawet zliczyć, ile wystawiono ich od września. W tym jednym miesiącu było ich aż 40. Kierowcy pokornie płacą, ale stoją dalej, bo muszą, żeby załadować węgiel. – Ja ich rozumiem, bo zarabiają na życie, ale powinna zareagować kopalnia, która jednak tylko obiecuje i na tym koniec. Mamy więc tu podwójną ciągłą, a ciężarówki stoją sobie w najlepsze – podsumowuje Jacek Spyra.

Zbigniew Gałkowski, rzecznik kopalni Knurów, wyjaśnia, że trwają rozmowy na temat przygotowania miejsc postojowych dla ciężarówek. – Chodzi o przebudowę dojazdu do punktu drobnicowego od strony ul. Torowej. Takie rozwiązanie pozwoliłoby rozładować kolejki na ul. Dworcowej – mówi rzecznik. Na razie jednak nie wiadomo, kiedy sytuacja miałaby się poprawić.

Obecnie na załadunek auta czeka się od pięciu do 22 godzin. Zależy, jaki sort węgla chce się kupić. Przeciętnie w kolejce do wagi czeka co dnia około 30-35 samochodów, które parkują na przejściu dla pieszych, blisko skrzyżowań, w miejscach, gdzie jest podwójna linia ciągła czy na wjazdach do posesji. Mieszkańcy mówią, że jakby mogły, to by wjechały im do domów. (MS)

Tekst i zdjęcie: **(MS)**

REGION. Wszyscy są równi, ale niektórzy są równiejsi

Jazda pod wpływem immunitetu

W demokratycznym państwie nie można dzielić obywateli na podlegających i niepodlegających prawu. Chociaż jednak w Polsce tyle mówi się o równości wobec prawa, to społeczeństwo wciąż dzieli się na równych i równiejszych. Pierwszych można karać, drugich nie, ponieważ chroni ich immunitet. Najlepiej widać to na drogach.

Stąd w powszechnej opinii coraz częściej podnoszą się głosy, że immunitety należy znieść. Powinni je zachować jedynie prezydent, premier oraz marszałkowie Sejmu i Senatu. Przekroczenie prędkości, udokumentowane w dodatku fotką zrobioną przez fotoradar, spowodowanie kolizji czy przejechanie skrzyżowania na czerwonym świetle to wykroczenia drogowe, za które można dostać punkty karne i kilkaset zł mandatu. Tak jest jednak tylko w przypadku zwykłego Kowalskiego. Posłów, sędziów czy prokuratorów przed wspomnianymi sankcjami chroni bowiem właśnie immunitet.

Notatka służbowa

Co ciekawe, sędziowie, którzy mają immunitet materialny, nie mogą przyjąć mandatu np. za przekroczenie prędkości. Odpowiadają dyscyplinarnie jedynie przed swoimi zwierzchnikami. Informacja trafia do prezesa właściwego sądu, a potem do kolegium, które podejmuje decyzję, czy sprawa wymaga wszczęcia postępowania, czy też nie. W tym roku fotoradary tylko w naszym regionie przyłapały na łamaniu przepisów ruchu drogowego, i to przeróżnego rodzaju, trzech sędziów i dwóch prokuratorów. W całym województwie takich osób było kilkanaście.

W przypadku wykroczeń i wypadków spowodowanych po trzeźwemu działania policji ograniczają się do sporządzenia notatki służbowej, która trafia do dyżurnego w komendzie wojewódzkiej, a stąd do przełożonego danej osoby. W przypadku posła czy senatora oficer wojewódzki przekazuje informację do komendy głównej, która kieruje notatkę do marszałka Sejmu lub Senatu, a on decyduje, co robić dalej – mówi nadkomisarz **Włodzimierz Mogiła** z wydziału ruchu drogowego KWP w Katowicach. Sprawa wygląda zgoła inaczej, gdy osoba z immunitetem zostanie złapana na jeździe po pijanemu bądź spowoduje wypadek, będąc pod wpływem alkoholu lub jakiegoś środka odurzającego.

Gdzie sprawiedliwość

Jeśli istnieje uzasadnione podejrzenie, że zatrzymany jest nietrzeźwy lub odurzony np. narkotykami, bo zionie alkoholem, ma trudności z utrzymaniem równowagi czy bełkocze, policjant jest zobowiązany uniemożliwić mu dalszą jazdę i przebadać alkomatem lub narkotestem. Jeśli wynik badania potwierdza podejrzenia, wdraża się postępowanie karne. Tak jest od końca 2002 roku. Teraz więc nie zawsze można już zasłaniać się immunitetem, gdyż prokuratura występuje o jego uchylenie. Konsekwencje zwykle bywają jednak tylko teoretyczne, choć tzw. szary obywatel za jazdę po pijanemu trafia zwykle przed sąd 24-godzinny.

Pan **Jan** z Knurowa kierował rowerem po kielichu. Dostał za to pół roku odsiadki w zawieszeniu na dwa lata, 500 zł grzywny i na trzy lata pożegnał się z prawem jazdy. Zupełnie inaczej było w przypadku pewnego prokuratora z naszego regionu, który zasiadł za kierownicą po wypiciu, spowodował stłuczkę i uciekł z miejsca zdarzenia, ale postępowanie umorzono. Jego kolega po fachu z innego miasta w naszym regionie wyszedł z pracy pijany, wsiadł do auta i wjechał w grupę dzieci idących z basenu, tylko cudem nie wyrządzając żadnemu krzywdy, ale w policyjnych raportach odnotowano zdarzenie jako stłuczkę.



Zdjęcie: zbiory policji

Wśród kierowców przyłapanych na jeździe na podwójnym gazie zdarzają się osoby z immunitetami, które powinny odpowiadać tak samo jak zwykli śmiertelnicy

Niestety codzienne życie pokazuje, że zasłanianie się immunitetem poselskim, senatorskim, sędziowskim czy prokuratorskim w naszym kraju jest nadużywane, a co gorsza w polskim wydaniu sam immunitet staje się wręcz karykaturą tej instytucji. Trudno więc dziwić się temu, że demoralizujące chowanie się za immunitetem wywołuje powszechne oburzenie. Bo dlaczego posłów, senatorów, sędziów, prokuratorów traktuje się jak ludzi specjalnej troski? I dlaczego sądzi się ich według innych praw niż Kowalskiego? (MS)

Jaki tryb

No cóż, o ile zwykły śmiertelnik odpowiada przed sądem szybkim, o tyle sędzia, prokurator, poseł czy senator bardzo rzadko w ogóle staje przed obliczem Temidy, a jeśli już, to nieraz w trybie... kilkuletnim, bo procesy ciągną się w nieskończoność. Na koniec przy orzeczeniu wyroku z reguły pojawia się formułka „ma opinię uczciwego człowieka i nigdy nie był karany" lub „czyn, który popełnił, miał niską szkodliwość społeczną", więc i sankcja nie jest dotkliwa. I gdzie tu sprawiedliwość?

MAŁGORZATA SARAPKIEWCZ



REGION

Co to takiego?

Immunitet to prawo do nietykalności. W Polsce mają je m.in.: prezydent, premier, członkowie rządu, posłowie, senatorowie, sędziowie, prokuratorzy, prezes Najwyższej Izby Kontroli, rzecznik praw obywatelskich, konsulowie czy dyplomaci.

Poseł czy senator nie mogą zostać pociągnięci do odpowiedzialności karnej ani zatrzymani czy aresztowani bez zgody Sejmu i Senatu. Prezydenta nie można postawić przed żadnym sądem (powszechnym, wojskowym, najwyższym), chyba że zostałby ujęty w trakcie popełniania przestępstwa lub w wyniku pościgu podjętego bezpośrednio po popełnieniu czynu zabronionego. Sędziowie czy prokuratorzy nie mogą odpowiadać za swoje czyny, jeśli nie wyrażą na to zgody ich zwierzchnicy, a komisja dyscyplinarna nie uchyli immunitetu, chyba że zostaną zatrzymani w trakcie popełniania przestępstwa.

Immunitet istniał już w czasach Cesarstwa Rzymskiego. Nie dotyczył osób, ale przysługiwał dobrom cesarskim, potem latyfundiom senatorskim zwolnionym od podatków i danin oraz korzystającym z autonomii sądowej i administracyjnej. U schyłku VI w pojawił się w państwie Franków. Początkowo przyznawano go możnym świeckim, później duchownym. Obejmował głównie dobra ziemskie, a więc zabraniał królewskim urzędnikom wstępu na ich teren, dając tym samym właścicielowi pełnię władzy. W X-XIII wieku immunitet w podobnej formie rozprzestrzenił się w całej feudalnej Europie (także w Polsce), stając się jednym z istotnych elementów systemu lennego.

Immunitet jako instrument ochrony osób pojawił się we Francji, po Rewolucji Francuskiej. Miał gwarantować nietykalność i niezawisłość przede wszystkim sędziom, aby ochronić ich przed naciskiem władz. Urzędnik objęty immunitetem musiał postępować wyjątkowo etycznie, świecić przykładem moralnym, być symbolem prawa. W dzisiejszych czasach immunitet obejmuje nie tylko osoby najwyższego zaufania publicznego, ale także państwa, co oznacza suwerenną równość i niepodleganie sądów jednego kraju sądom kraju drugiego. (MS)

REGION. Dowodzą tego działania wielu osób publicznych

Przywileje deprawują

W naszym regionie policjanci trzykrotnie zatrzymywali pijanych prokuratorów za kierownicą. Jeden z głośniejszych takich przypadków miał miejsce ongiś w Rybniku.



Rutynowa kontrola drogowa

50-letni wówczas mężczyzna uciekł z miejsca wypadku. Po ujęciu zaczął szarpać się z funkcjonariuszami i obrzucać ich obelgami. Ci nie przejęli się legitymacją i doprowadzili delikwenta do komendy, ale obróciło się to przeciwko nim. Prokurator nie dość bowiem, że nie stracił immunitetu i umorzono wobec niego postępowanie, to jeszcze oskarżył mundurowych o przekroczenie uprawnień. Efekt był taki, że przed sądem stanęli policjanci. Proces ciągnął się kilka lat. Na szczęście skończył się uniewinnieniem.

Kota ogonem

W grudniu 2002 roku cała Polska zobaczyła w telewizji TVN reportaż o prokuratorze z Jastrzębia, który po pijanemu spowodował stłuczkę i uciekł z miejsca zdarzenia. Policjanci dopadli go dopiero przed jego domem, po mrożącym wręcz krew w żyłach pościgu, narażając bezpieczeństwo swoje i przechodniów. Prokurator pomachał im jednak przed nosem legitymacją, oświadczając, że mają sobie wybić z głowy sprawdzanie alkomatem stanu jego upojenia, bo to on jest władzą, a jak mu nie wierzą, to się rychło o tym przekonają. No i rzeczywiście: sąd umorzył sprawę, a kosztami postępowania obciążył „winnych incydentu" mundurowych.

Obecnie na wokandzie gliwickiego sądu jest sprawa jazdy po kielichu prokuratora z Wodzisławia. – Uchylono immunitet, bo nie można by postawić mu zarzutów. Do orzeczenia wyroku jest zawieszony w obowiązkach, czyli nie pracuje – wyjaśnia **Michał Szułczyński**, rzecznik Prokuratury Okręgowej w Gliwicach. Jak dodaje **Tomasz Pawlik**, rzecznik Sądu Okręgowego w Gliwicach, oskarżony spowodował kolizję. To skończyło się mandatem, bo nikt nie ucierpiał. – Przed sądem ten pan odpowiada za jazdę pod wpływem alkoholu, co jest przestępstwem. Grozi mu kara grzywny, ograniczenia lub pozbawienia wolności do dwóch lat – tłumaczy sędzia Pawlik.

Nie taka prosta?

Sprawa, wydawałoby się, jest ewidentna: badanie alkomatem po zatrzymaniu wykazało ponad 3 promile, prokuratorowi pobrano też trzy próbki krwi. Proces toczy się jednak już dwa lata. Do tej pory odbyło się pięć rozpraw. Wyjaśnienia składał oskarżony, przesłuchano świadków. Problem w tym, że prokurator już kilka razy zmieniał zeznania co do ilości wypitego alkoholu i godzin picia. – Raz stwierdził, że wypił 250 g wódki między godz. 21 a 23, później mówił, że spożycie 250 g wódki miało miejsce w godz. między 20 a 21. Następnie oświadczył, że było to między 11 a 11.30, a potem, że przed godz. 17 wypił dwie szklanki whisky z lodem w ilości ok. pół litra – mówi sędzia Pawlik. W tej sytuacji na rozprawie 18 września sąd zlecił Instytutowi Ekspertyz Sądowych w Krakowie przeprowadzenie dodatkowych badań na okoliczność i zawartość alkoholu w organizmie oskarżonego w dniu zdarzenia, które miało miejsce 25 października 2006 roku. – Biegli mają określić, jakie ilości i w jakich godzinach przed zatrzymaniem faktycznie zostały wypite dla osiągnięcia takiego rezultatu – tłumaczy sędzia Pawlik. Na razie nie wyznaczono terminu kolejnej rozprawy, bo Temida czeka na wyniki analiz. Na ich zrobienie Instytut ma dwa miesiące, z reguły jednak wykonanie takich ekspertyz trwa dłużej.

Większe wymogi

Najgorsze, że jeden z owych trzech bohaterów działał w warunkach recydywy. Przydybany już wcześniej na jeździe po kielichu nie stracił jednak ani immunitetu, ani prawa jazdy. Od osób publicznych, a w szczególności prawników, wymaga się więcej niż od chuliganów, rzucających w policję kamieniami. Tymczasem często zdemaskowana władza bierze odwet na mundurowych, którzy ośmielili się ją zatrzymać. Narzekając, że media poprzez nagłaśnianie wpadek naruszają jej wizerunek i dobra osobiste lub niszczą społeczny autorytet, czasem próbuje zastraszać dziennikarzy. A nikt skuteczniej nie podważa jej autorytetu niż ona sama.

MAŁGORZATA SARAPKIEWICZ

W ciągu ostatnich 10 lat immunitet uchylono 10 prokuratorom. W dwóch przypadkach uchylenie dotyczyło jazdy pod wpływem alkoholu, a jeden spowodowania wypadku drogowego. Trzy razy immunitet uchylano za korupcję, jeden raz za znęcanie się nad członkiem rodziny. Sześć takich zdarzeń miało miejsce w Prokuraturze Okręgowej w Katowicach. (MS)

RYBNIK

Skazany i napiętnowany

Andrzej M., były policjant z rybnickiej komendy, jadąc samochodem po pijanemu, potrącił 35-letniego mężczyznę. Sąd Rejonowy w Rybniku skazał go za to na karę pięciu lat i ośmiu miesięcy bezwzględnego pozbawienia wolności, zakazał mu prowadzenia wszelkich pojazdów mechanicznych na siedem lat, nakazał pokrycie kosztów i opłat sądowych oraz wpłatę 2,5 tys. zł na rzecz ofiar poszkodowanych w wypadkach, wskazując tu konto Społecznego Komitetu Wspierania Szpitala Centrum Zdrowia Dziecka w Warszawie.

Wyrok zapadł 9 kwietnia. Do wypadku doszło 26 stycznia 2007 roku w Przegędzy, gmina Czerwionka-Leszczyny. 42-letni wówczas policjant jechał swoim audi. Po zatrzymaniu miał od 1,4 do 1,9 promila alkoholu we krwi. Jadąc z nadmierną prędkością, potrącił przechodzącego przez jezdnię 35-letniego mieszkańca Przegędzy Janusza O. Nie zatrzymał się, nie udzielił poszkodowanemu przez siebie pomocy, ale uciekł z miejsca wypadku. Potrącony mężczyzna trafił do szpitala w krytycznym stanie. Lekarze stwierdzili wiele ciężkich urazów mózgu. Janusz O. zmarł 6 lutego, nie odzyskawszy przytomności. Andrzej M. usłyszał od prokuratora zarzuty: jazdy po pijanemu, przekroczenia prędkości, potrącenia człowieka, nieudzielenia mu pomocy i ucieczki z miejsca wypadku.



Audi policjanta po wypadku

Pół roku po wydaniu wyroku, 31 października, Temida zarządziła publikację jego treści. Na mocy tej decyzji przez sześć miesięcy, wchodząc na stronę internetową Komendy Wojewódzkiej Policji w Katowicach (www.policja.katowice.pl), będzie można dowiedzieć się m.in., w jakich okolicznościach doszło do wypadku, a także poznać pełne dane personalne winowajcy, który siedzi za kratkami. (MS)

REGION. Po ostatnim głośnym wyczynie posła Jacka Kurskiego

Będą zmiany, ale nie wiadomo, kiedy

Po ostatnim wyczynie posła **Jacka Kurskiego**, który, podłączając się do konwoju przewożącego więźnia, złamał wiele przepisów drogowych, **Grzegorz Schetyna**, wicepremier oraz szef Ministerstwa Spraw Wewnętrznych i Administracji, zapowiedział zmiany w prawie. Policja będzie mogła zatrzymać delikwenta bez względu na to, jaki posiada on immunitet.

Jak jednak precyzuje podinspektor **Andrzej Gąska**, rzecznik śląskiej komendy, zmiany musi uchwalić Sejm, więc nim wejdą one w życie, upłynie sporo czasu. Do tej pory chronieni immunitetami nadal będą straszyli stróżów prawa oskarżeniami o przekroczenie uprawnień w razie ich zatrzymania i pozostawali bezkarni, co budzi ogromne oburzenie. Trudno przecież sobie wyobrazić coś bardziej niemoralnego niż pijany poseł, prokurator czy sędzia, który nie pozwala na zbadanie swego stanu.

Marne szanse

– Tymczasem nie ma zakazu poddawania takich osób badaniom na zawartość alkoholu we krwi – oznajmia prof. **Piotr Kruszyński**, dyrektor Instytutu Prawa Karnego Uniwersytetu Warszawskiego. Co innego jednak teoria, co innego praktyka. Najczęstsze przewinienia posłów, sędziów czy prokuratorów to przekraczanie podwójnej ciągłej i prędkości, wyprzedzanie na trzeciego, przejeżdżanie na czerwonym świetle. Funkcjonariusze nie mogą jednak nic zrobić, nawet jeśli dana osoba jest pod wpływem alkoholu w dawce poniżej 0,5 promila, bo są to wykroczenia.

– Inna sprawa, że bardzo często jeszcze nie zdążymy poprosić zatrzymanego kierowcy o dokumenty, a on już wymachuje legitymacją. Jeśli chodzi o mandat, to może go przyjąć, ale nie musi – stwierdza jeden z policjantów. W tej sytuacji mundurowym pozostaje sporządzenie notatki służbowej i przesłanie jej do przełożonego delikwenta. – Możliwe, że jest to asekuracja z naszej strony, ale kto wyjdzie przed szereg, ten dostaje w plecy. W najlepszym wypadku kończy się zawieszeniem, w najgorszym wydaleniem ze służby – dodaje inny funkcjonariusz.

Nie podskoczą

Jak dodaje, zdarzają się odważni policjanci, którzy nie przestraszyli się legitymacji i wyeliminowali z ruchu uprzywilejowanego delikwenta na gazie. Potem stracili pracę, zostali zawieszeni w obowiązkach lub stanęli przed sądem. Takich przykładów są tysiące. Policjanci nie chcą tu wymieniać nazwisk w obawie przed odwetem. Tymczasem nie może być nic bardziej demoralizującego niż to, że np. sędziowie czy prokuratorzy, oskarżający i skazujący ludzi za pospolite przestępstwa, sami pozostają bezkarni.

– Dopiero teraz, pod wpływem nacisków opinii publicznej, coraz częściej sami zrzekają się immunitetu – mówi prof. **Zbigniew Hołda**, wiceprezes Helsińskiej Fundacji Praw Człowieka. Również policjanci, choć wciąż z trudem, ale jakoś sobie radzą. To według wiceszefa fundacji dobra wróżba na przyszłość. Funkcjonariusz w randze komisarza, także pragnący zachować anonimowość, stwierdza, że łatwiej jest jedynie w przypadku przyłapania sędziego czy prokuratora na gorącym uczynku, a więc np. jazdy po pijanemu czy spowodowania wypadku w tym stanie.

Kto oberwie

– Jeśli ten ktoś ma powyżej 0,5 promila alkoholu w wydychanym powietrzu, trzeba go zatrzymać bez względu na immunitet. Nie wolno go puścić, żeby kogoś nie zabił, bo potem oberwie policjant za niedopełnienie obowiązków – wyjaśnia. Prof. Piotr Kruszyński stwierdza, że sędzia czy prokurator, który chowa się za immunitetem, nie ma moralnych kwalifikacji do bycia sędzią czy prokuratorem. Pora, by znalazło to odzwierciedlenie w rzeczywistości.

MAŁGORZATA SARAPKIEWICZ

Sędzia czy prokurator musi mieć nieskazitelny charakter. To atrybut ludzi tego zawodu zapisany w ustawach o sądach i prokuraturze. – I to jest wymóg bezwzględny. Jak można mówić o zaufaniu np. do sądów, jeśli sędziowie z sądów dyscyplinarnych, nie uchylając koledze immunitetu z powodu złamania przez niego prawa, stawiają go ponad prawem? – pyta retorycznie prof. Piotr Kruszyński. (MS)

WODZISŁAW. Powiat będzie współpracował ze Szwedami

Równać do najlepszych

List intencyjny dotyczący trójstronnego porozumienia o współpracy podpisał starosta wodzisławski i starostowie powiatów Recklinghausen w Niemczech i Sörmland w Szwecji. Samorządy chcą współdziałać w zakresie kultury, oświaty, zdrowia, ekologii i opieki socjalnej. Partnerstwo ma im ułatwić pozyskiwanie pieniędzy z europejskiej kasy na rozmaite przedsięwzięcia.



List intencyjny podpisali starostowie (od lewej): Jochen Welt, Jerzy Rosół i Anders Bjurnström

Niemiecki powiat Recklinghausen współpracuje ze szwedzkim powiatem Sörmland od ponad 20 lat, natomiast od ośmiu lat z powiatem wodzisławskim.

– Mamy bardzo dobre doświadczenia w kontaktach ze Szwedami. Przede wszystkim uczymy się od nich, jak chronić środowisko naturalne. Postanowiliśmy do tej współpracy zaprosić również powiat wodzisławski, który na pewno na tym skorzysta – uważa **Jochen Welt**, starosta Recklinghausen.

Anders Bjurnström, starosta Sörmland, podkreśla, że powiat wodzisławski jest interesującym partnerem z uwagi na działające tutaj kopalnie węgla kamiennego. – U nas już od kilku lat węgiel nie jest źródłem energii. Ale zdarzają się też ekstremalne zimy, kiedy energia nuklearna i wodna nie wystarczają do ogrzewania domów. Wtedy sprowadzamy węgiel z Danii. Myślę, że w Wodzisławiu możemy się wiele nauczyć o przemyśle węglowym, zwłaszcza w aspekcie ekologii – mówi starosta Bjurnström.

Staroście wodzisławskiemu zależy z kolei nie tylko na wymianie doświadczeń i wiedzy z zakresu ekologii czy kultury, ale i opieki socjalnej czy szeroko rozumianej gospodarki. Jak wyjaśnia, w powiecie pomoc społeczna jest bardzo dobrze zorganizowana, a to dzięki podpatrzonym już wzorcom u partnerów zagranicznych. – Chcemy dążyć do tego, by opieka społeczna była i u nas na najwyższym poziomie. Ale zamierzamy również współdziałać gospodarczo, głównie chodzi nam o współpracę pomiędzy małymi i średnimi przedsiębiorstwami – stwierdza starosta **Jerzy Rosół**.

Tekst i zdjęcie: **(Amis)**

CZERWIONKA-LESZCZYNY. Gmina chce ratować zabytek, więc postanowiła go sprzedać

Dwór pod młotek

Za około 560 tys. zł gmina chce sprzedać zabytkowy dwór w Palowicach. Choć wpisany do rejestru zabytków, od lat niszczeje. Gmina wykonała w nim częściowe remonty, jednak pełny pochłonąłby ogromne pieniądze. – Obiekt ma wyremontowany dach i opaskę odwadniającą za pieniądze z budżetu gminy. Budynek jednak wymaga kompleksowego remontu – wyjaśnia **Grzegorz Wolnik**, wiceburmistrz Czerwionki-Leszczyn.

Ponieważ nie ma lepszej formy niż własność prywatna, bo każdy właściciel dba o swoje, władze gminy postanowiły wystawić dwór na sprzedaż w przetargu nieograniczonym. By przyciągnąć chętnych, postanowiono zastosować 50-procentową bonifikatę w cenie sprzedaży. Kiedy sprawa stanęła na sesji, burmistrz **Wiesław Janiszewski** zwrócił się do radnych, by zgodzili się na obniżenie bonifikaty do 20 proc. ceny nieruchomości. Bonifikata wyniosłaby 112 tys. zł, a cena przetargowa 448 tys. zł. – Uznaliśmy, że jeśli chcemy skusić potencjalnego nabywcę, to nie możemy wyśrubować ceny, bo po prostu chętnego nie znajdziemy – stwierdza wiceburmistrz. Propozycja sprzedaży z zastosowaniem bonifikaty wywołała dyskusję. Ostatecznie stosunkiem głosów 10 za, 1 przeciw oraz 4 wstrzymujących się rajcy wyrazili zgodę na sprzedaż i 20-procentową bonifikatę.



Ratunkiem dla niszczejącego zabytku ma być jego sprzedaż w prywatne ręce

Tekst i zdjęcie: **(MS)**

JASTRZĘBIE. Daszek poszukuje inwestorów bloku

Za pieniądze lokatorów

Nie ma chętnych do zamieszkania w nowym bloku w osiedlu Zdrój, do budowy którego przymierza się Towarzystwo Budownictwa Społecznego „Daszek". Dotąd zgłosiło się tylko 33 potencjalnych nabywców na 64 oferowane mieszkania. Jeszcze wiosną wydawało się, że nie będzie żadnych problemów ze znalezieniem najemców, gdyż aż 190 osób pozytywnie odpowiedziało na ankietę, jaką przeprowadził zarząd Daszka. Wszystkie wyraziły zainteresowanie budową kolejnego bloku mieszkalnego na zasadach deweloperskich.

W tym roku TBS nie dostało ani grosza od gminy, która jest właścicielem spółki. To oznacza, że zostało zmuszone do poszukiwania innych źródeł finansowania budowy bloków. Zarząd spółki wpadł na pomysł, aby po raz pierwszy w swojej dziesięcioletniej historii spróbować wybudować blok na zasadach rynkowych, czyli przy zaangażowaniu pieniędzy przyszłych lokatorów. W lutym do ponad 800 osób, których nazwiska figurowały na liście oczekujących na przydział mieszkania z Daszka, trafiły więc wspomniane ankiety. Kierownictwo spółki zaproponowało im następujące rozwiązanie: jeśli chcą przyspieszyć budowę kolejnego bloku, powinni partycypować w jej kosztach, a po zakończeniu inwestycji staną się właścicielami lokali.

Do tej pory Daszek budował jedynie pod wynajem. Pozostaje właścicielem lokali, a najemcy nie mają prawa wykupu. Aby dostać mieszkanie w bloku należącym do spółki, wystarczyło jedynie wpłacić wadium i czekać w kolejce na przydział. Pieniądze na budowę pochodziły z budżetu firmy zasilanego przez władze miasta oraz z kredytu. Daszek zaciągał pożyczki w Banku Gospodarstwa Krajowego. Teraz sytuacja ma być odwrotna. To przyszli lokatorzy mają w głównym stopniu sfinansować koszty budowy swoich mieszkań, poza tym to przede wszystkim na ich barkach będzie spoczywała spłata kredytu. Okazało się, że taki rodzaj budownictwa nie ma zbyt wielu zwolenników. Początkowo pozytywnie na propozycję zarządu Daszka odpowiedziała blisko jedna czwarta oczekujących na mieszkania. Kiedy przyszło do konkretnych ustaleń, liczba zainteresowanych drastycznie spadła.

– W dalszym ciągu poszukujemy chętnych do zakupu mieszkania w przygotowanym do budowy bloku. Z naszą ofertą wyszliśmy poza granice miasta – mówi **Krzysztof Warlewski**, wiceprezes Daszka. Podkreśla, że jeżeli nie będzie chętnych, to spółka nie przystąpi do budowy drugiego bloku w Zdroju. **(AK)**

LUBOMIA. Pierwsze porozumienie podpisane

Alternatywne źródło

Wójt Lubomi i dyrektorzy RZGW w Gliwicach podpisali pierwsze porozumienie dotyczące rekompensaty za utracone mienie gminne w związku z budową zbiornika przeciwpowodziowego Racibórz Dolny. W zamian za utratę ujęcia wody Tajchów w Syryni inwestor wybuduje około siedmiokilometrowy rurociąg, za pośrednictwem którego cała gmina zaopatrywana będzie w wodę z pszowskiego ujęcia Górnośląskiego Przedsiębiorstwa Wodociągowego.

– To historyczna chwila, bo dzięki tej inwestycji zabezpieczamy naszą gminę w alternatywne źródło wody, nie tracąc jednocześnie własnych ujęć – mówi wójt **Czesław Burek**. W Lubomi już od dłuższego czasu poszukuje się nowych ujęć wody. Pięć nowych studni zaspokaja jednak zapotrzebowanie tylko w połowie. Stąd decyzja o skorzystaniu z ujęcia wody GPW w Pszowie. Jak przyznaje Czesław Burek, dla mieszkańców może to oznaczać podwyżkę cen wody.

Rurociąg ma kosztować około 7 mln zł. Całość sfinansuje RZGW. – Cieszymy się, że udało nam się podpisać pierwsze porozumienie w sprawie rekompensat, jakie gmina Lubomia otrzyma za budowę na jej terenie zbiornika przeciwpowodziowego. Mam nadzieję, że już niebawem podpiszemy kolejne, które kompleksowo określi nasze wzajemne zobowiązania przy tej tak ważnej inwestycji – mówi **Franciszek Pistelok**, dyrektor gliwickiego RZGW. Taki dokument jest już gotowy, ale czeka na akceptację prawników Krajowego Zarządu Gospodarki Wodnej w Warszawie.

Zadowolenia nie kryje również **Łucjan Wendelberger**, sołtys Nieboczów. – Po wielu latach trudnych rozmów wreszcie osiągnęliśmy kompromis. Jeśli ktoś jeszcze nie wierzy, że zbiornik przeciwpowodziowy powstanie, to niech uwierzy – uważa Wendelberger.

Tekst i zdjęcie: **(Amis)**

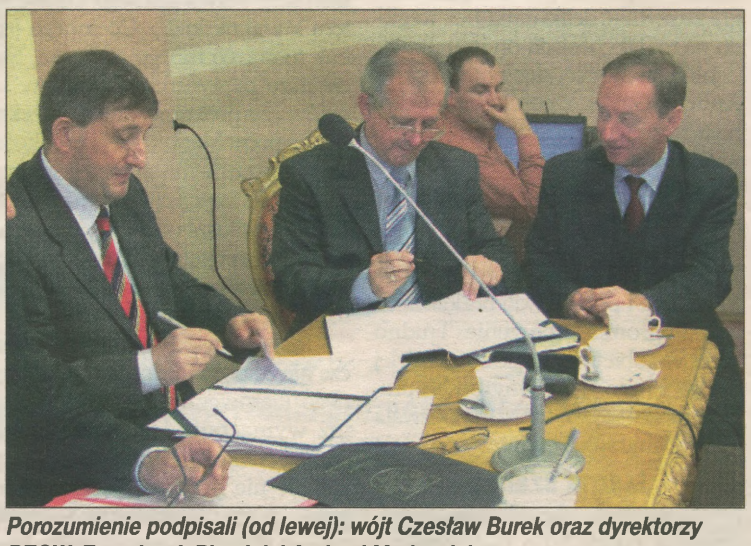

Porozumienie podpisali (od lewej): wójt Czesław Burek oraz dyrektorzy RZGW, Franciszek Pistelok i Andrzej Markowiak



RYBNIK

Wyższe podatki

Na ostatniej sesji radni uchwalili wysokości stawek podatku od nieruchomości na przyszły rok. W przypadku budynków mieszkalnych stawka za 1 m kw. wzrośnie z 57 do 61 gr, zaś w przypadku budynków związanych z działalnością gospodarczą z 18,80 zł do 19,71. Z kolei roczna opłata za posiadanie psa wzrośnie z 55 do 60 zł. Różnego rodzaju podatkowe zwolnienia będą kosztować budżet miasta 7,5 mln zł. Jak powiedział prezydent Rybnika Adam Fudali, wzrost podatków to odpowiedź na ewentualny kryzys finansowy. Prezydent przesłał już do Regionalnej Izby Obrachunkowej projekt przyszłorocznego budżetu miasta. Ponad 200 mln zł przeznaczono w nim na inwestycje, współfinansowane głównie przez Unię Europejską. (WaT)

PSZÓW. Pierwsza taka organizacja w Europie

Feministyczny związek

Prawie 3,5 roku przy kopalni Rydułtowy-Anna działa Związek Zawodowy Kobiet w Górnictwie. To pierwsza taka organizacja w Polsce i w Europie. Panie postanowiły wziąć sprawy w swoje ręce, bo do tej pory ich problemy zbywano.



Bogusława Staszewska (z lewej) i Dorota Soczówka

Dorota Soczówka, rzecznik prasowy związku, wspomina, że wiele czynników miało wpływ na decyzję o założeniu organizacji kobiecej w kopalni: – Niemal na każdym kroku odczuwałyśmy, że w naszym zakładzie liczą się tylko mężczyźni i ich zdanie. Postanowiłyśmy więc wziąć sprawy w swoje ręce. Panie z dawnej kopalni Anna po pomoc udały się do **Doroty Stasikowskiej-Woźniak**, śląskiej pełnomocnik ds. równego statusu kobiet i mężczyzn. – Wykazały dużo determinacji i zaangażowania. Trafiły w dobrym momencie, bo akurat przygotowywałam projekt o kobietach w górnictwie dla Banku Światowego – wspomina była już pełnomocniczka.

Przez prawie pół roku pszowskie panie pracowały z prawnikami wojewody śląskiego nad statutem przyszłego związku. Wzięły też udział w szkoleniach z wystąpień publicznych. A wszystko po to, by wreszcie górnicza branża głośno usłyszała głos kobiet zatrudnionych w kopalniach. – Do końca wszystko utrzymywałyśmy w tajemnicy. Aż pewnego czerwcowego dnia roku 2004 pojawiłam się na zebraniu związków zawodowych naszej kopalni – wspomina **Bogusława Staszewska**, przewodnicząca Związku Zawodowego Kobiet w Górnictwie. – Oczywiście nie przyjęto mnie owacjami. Ale dyrekcja kopalni potraktowała nas poważnie, przydzielając nawet pomieszczenie na siedzibę naszego związku – dodaje Staszewska.

Dziś ZZK liczy 80 członkiń. To pracownice kopalni Rydułtowy-Anna. Niedawno oddział związku powstał również w kopalni Pokój w Rudzie Śląskiej. Jak podkreślają członkinie, nie chcą być wrogami, a jedynie partnerami w trudnych negocjacjach pomiędzy szefostwem kopalni a pracownikami. – Tak samo jak nasi koledzy, pracujemy w kopalni wiele lat. Ponieważ nie dopuszczano nas do głosu w działających już związkach górniczych, postanowiłyśmy same zadbać o swoje interesy – mówi Bogusława Staszewska.

Tekst i zdjęcie: **(Amis)**

KRAJ. Polska wypowiedziała międzynarodową konwencję

Kobiety będą zjeżdżały pod ziemię?

W maju rząd Polski, podobnie jak inne europejskie kraje, wypowiedział międzynarodową konwencję zabraniającą kobietom pracy na dole. Zakaz fedrowania dla kobiet przestanie obowiązywać jeszcze w tym roku. Spółki węglowe będą musiały rozpatrywać podania pań do pracy przy wydobyciu węgla tak samo jak mężczyzn. Odrzucenie oferty pracy kobiety może skończyć się w sądzie.

Jak wyjaśnia **Bożena Diaby**, rzecznik prasowy Ministerstwa Pracy i Polityki Społecznej, nie można nikomu zabronić bycia górnikiem. – Dlatego wiele europejskich krajów, w tym Polska, wypowiedziało międzynarodową umowę – stwierdza Diaby i zastrzega, że to wcale nie oznacza, że teraz nagle panie ruszą do pracy pod ziemią. Chodzi tylko o danie im takiej możliwości, bo dostęp do zatrudniania kobiet i mężczyzn musi być równy. W spółkach węglowych, jak i w samych kopalniach, na razie nie wyobrażają sobie kobiet jako górników dołowych. – Technika górnicza mocno poszła do przodu i cały czas się rozwija. Ale fedrowanie pod ziemią to nadal ciężka, fizyczna robota – zauważa **Zbigniew Madej**, rzecznik prasowy Kompanii Węglowej. – Każde podanie o pracę od kobiety będziemy jednak traktować poważnie, tak jak mężczyzn – dodaje.

Podobnie uważa **Katarzyna Jabłońska-Bajer**, rzeczniczka Jastrzębskiej Spółki Węglowej: – Górnictwo zdominowane jest przez mężczyzn, którzy pracują w bardzo trudnych warunkach. Kobiety stanowią grupę naszych pracowników, ale nie pracują na dole. Teraz będą miały taką możliwość. Inną sprawą jest, czy z niej skorzystają.

Same panie nie rwą się raczej do fedrowania pod ziemią. Członkinie Związku Zawodowego Kobiet w Górnictwie twierdzą jednak, że powinny mieć wolny wybór stanowiska, na którym chcą pracować. – Praca pod ziemią to nie tylko ciężki wysiłek fizyczny. Potrzebny jest też sztygar, który wszystko nadzoruje. Dlaczego kobieta nie mogłaby kierować pracą mężczyzn pod ziemią? – pyta **Dorota Soczówka** z ZZK. **(Amis)**

Zatrudniania kobiet pod ziemią, ze względu na stałe zagrożenie życia i panujące tam wysokie ciśnienie, zabrania 45. Konwencja Międzynarodowej Organizacji Pracy z 1935 roku. W lutym 2005 roku Europejski Trybunał Sprawiedliwości uznał jednak to prawo za przestarzałe i wezwał państwa członkowskie Unii Europejskiej do jego wypowiedzenia. Zrobiła już to większość krajów europejskich, w tym Polska. Mało kto dziś pamięta, że jeszcze do 1958 roku kobiety mogły pracować pod ziemią w polskich kopalniach. Dopiero po wypadku jednej z kobiet Polska zdecydowała się na ratyfikację konwencji MOP. (Amis)

SZCZYGŁOWICE. Liderka bezpiecznej pracy

To nasza gwiazda

Ewa Sodzawiczny miała być fryzjerką, ale grzebień zamieniła na młotek i śrubokręt. Od 20 lat pracuje w kopalni Szczygłowice, cały czas w tym samym oddziale. Miesiąc temu mocnym akcentem zaznaczyła swoją obecność w Kompanii Węglowej. Dokonała przełomu w pięcioletniej historii organizowanego przez firmę konkursu „Pracuję bezpiecznie". Do tej pory kobiety nie dochodziły do rozstrzygającej rozgrywki. Ona zmieniła historię i jako pierwsza kobieta znalazła się w finale imprezy. – Uczyłam się sama. Przepisów pracy i BHP, na powierzchni i na dole. Z internetu, książek i testów z ubiegłych lat, które dał mi jeden ze sztygarów – mówi. Pomagał jej mąż **Darek**, który w Szczygłowicach jest górnikiem dołowym. Tłumaczył, że spąg to jest grunt, a lutnociąg to doprowadzający powietrze płócienny rękaw. W końcu przyszedł dzień prawdy. – Weszłam na salę, a tam sami mężczyźni. Popatrzyli ze zdziwieniem, ale bez żadnych komentarzy – opowiada pani Ewa. W pojedynku na wiedzę musiała pokonać 21 mężczyzn i... pokonała. Położyła panów na łopatki, uzyskując z testu najwięcej, bo 36 na 40 punktów. Jako zwycięzca etapu zakładowego miała reprezentować kopalnię na szczeblu kompanii. Znalazła się w grupie 19 półfinalistów i weszła do finałowej dziesiątki. Finał rozegrany 24 października to już nie były przelewki. Ewa wiedziała, że może sobie nie poradzić z pytaniami dotyczącymi pracy na dole kopalni, jeśli będą podchwytliwe lub bardzo szczegółowe. Miała ogromne wsparcie wśród koleżanek i kolegów z pracy oraz rodziny – finał rozgrywano jak teleturniej „Jeden z dziesięciu". U nas każdy miał trzy baloniki. Za błędną odpowiedź przekłuwano jeden. Odpadłam pierwsza. Ale honorowo. Odpowiedziałam na jedno pytanie. Za to zdobyłam wiedzę, jakieś doświadczenie i myślę, że dobrze reprezentowałam kopalnię – mówi. Jej starania doceniła dyrekcja kopalni Szczygłowice. Otrzymała nagrodę w wysokości tysiąca zł.

Lampownia, gdzie pracuje Ewa Sodzawiczny, to typowo babski oddział. Mężczyzn jest jak na lekarstwo – dokładnie dwóch. Pani Ewa z wykształcenia jest fryzjerką. Po rocznym stażu postanowiła pójść na kopalnię. – Nie ukrywam, że ze względów finansowych. W latach 80. zarobki w prywatnych zakładach były marne. Na kopalniach przeciwnie. Były przywileje, książeczki „G", dostęp do sklepów górniczych i towarów normalnie nie do zdobycia – stwierdza. Jej pierwsze zetknięcie z kopalnią to był horror. Wszędzie brudno. – Dostałam ubranie robocze i torbę z narzędziami. Młotki, śrubokręty to była dla mnie nowość, ale trzeba było sobie poradzić – opowiada. Zaczynała od prostych prac. Z czasem przeszła do konserwacji SR-ów, czyli aparatów ucieczkowych i wydawania ich górnikom. – Aparat AU9 ważył 4,5 kg. Trzeba go było wziąć od górnika, skontrolować i oddać. Było trochę dźwigania. Dzisiaj aparaty ważą 4 kg i nie trzeba już ich osobiście odbierać. Górnicy zostawiają je na półkach. To sprzęt, który ratuje życie, więc trzeba dokładnie sprawdzić, czy aparat ma wymagany identyfikator, pasy, po prostu czy jest sprawny – opowiada Ewa Sodzawiczny.

Co dał jej udział w konkursie? – Satysfakcję i wiedzę – odpowiada. – To nasza gwiazda – mówią o niej górnicy ze Szczygłowic.

Tekst i zdjęcie: **MAŁGORZATA SARAPKIEWICZ**



Ewa Sodzawiczny z kopalni Szczygłowice

REGION. Choć robią to samo i pracują w identycznych warunkach...

Zarabiają mniej niż mężczyźni

W polskim górnictwie pracuje ponad 120 tys. osób, około 10 proc. w tym to kobiety. Według powszechnej opinii ich dniówka to siedzenie w ciepłym biurze i popijanie kawy. W rzeczywistości wykonują wcale nie lżejszą pracę od mężczyzn, za którą otrzymują znacznie mniejszą zapłatę. Kobiety uważają, że pod tym względem są mocno dyskryminowane.

Pani **Jadwiga** pracuje w jednej z kopalń naszego regionu już 23 lata. Nie chce ujawniać swoich danych osobowych. – Pracuję w zakładzie przeróbczym na tzw. płuczce. Specjalnym taśmociągiem trafia tu węgiel wydobywany na dole – wyjaśnia.

Wszystko jest zmechanizowane, dlatego też w większości pracują tu kobiety. Ale zdarza się, że taśma się zrywa. Wtedy łopatą lub rękoma trzeba z powrotem narzucić węgiel, często wielokilogramowe bryły. Nadto warunki pracy nie należą do komfortowych. Wszędzie węglowy pył, błoto i hałas górniczych urządzeń. – Po ośmiu godzinach roboty wracam do domu wykończona i otumaniona hałasem. Nie wspomnę już o chorobach skóry i oczu, jakie wywołują te warunki pracy – opowiada pani Jadwiga.

Pani **Sabina** 25 lat pracuje w lampowni. – Jestem odpowiedzialna za wydawanie lamp górnikom zjeżdżającym pod ziemię, a także ich konserwację – tłumaczy nasza rozmówczyni. Pozornie to łatwa praca. Problem jednak w tym, że akumulatory w lampach uzupełniane są elektrolitem. – Mamy okulary ochronne, ale pracujemy bez masek. I przez osiem godzin dziennie wdychamy tę żrącą substancję – skarży się pani Sabina.

W administracji panie też się żalą. – Niby siedzimy sobie za biurkiem, w ciepłym pomieszczeniu. Roboty jest jednak tyle, że trudno napić się gorącej kawy czy herbaty – stwierdza pani **Jolanta**, kopalniana kasjerka. – Nasi szefowie nie kojarzą, że jeśli zwiększa się wydobycie pod ziemią i są przyjmowani pracownicy dołowi, to trzeba też zwiększyć zatrudnienie na powierzchni. Tu roboty też przecież przybywa! – zauważa pani **Maria**, pracująca w lampowni.

Za swoją pracę panie otrzymują nawet tysiąc złotych mniej niż ich koledzy wykonujący tę samą robotę. – Rozumiemy, że górnicy pracujący pod ziemią więcej zarabiają. Ale dlaczego nasi koledzy na powierzchni pobierają wyższe pensje od naszych? Przecież pracujemy w tych samych warunkach i wykonujemy podobną robotę – stwierdza **Bogusława Staszewska**, szefowa Związku Zawodowego Kobiet w Górnictwie przy kopalni Rydułtowy-Anna.

Jak wyjaśnia **Dorota Soczówka**, rzecznik prasowy ZZK, kobiety traktowane były jako dodatek do męskiej załogi. – Od lat byłyśmy zbywane przez naszych związkowych kolegów, a nasze problemy ignorowano. Każde nasze roszczenie kwitowano: „Nie podoba się, to dziesięć innych czeka na twoje miejsce". Osobiste wizyty u dyrektora też nie przynosiły rezultatów, bo każdą sprawę pracowniczą powinien opiniować związek. Więc założyłyśmy własny – wspomina Soczówka.

Inicjatywa pracownic z Pszowa wywołała prawdziwe trzęsienie w środowisku górniczym. Jeden z liderów związku zawodowego górników uznał, że to kolejna egzotyczna organizacja w branży. – Na początku koledzy związkowcy byli bardzo poruszeni, że baby chcą być partnerem w rozmowach. Dawali nam odczuć, że powinnyśmy iść co najmniej pół kroku za nimi. Teraz już traktują nas całkiem poważnie. Uczestniczymy we wszystkich zebraniach z dyrekcją kopalni i mamy prawo do własnych opinii – mówi Bogusława Staszewska. **(Amis)**

WODZISŁAW. Osoby z zaburzeniami psychicznymi na scenie

Zmieniają swój portret

Powiatowy Ośrodek Wsparcia dla Osób z Zaburzeniami Psychicznymi zakończył właśnie realizację drugiej edycji programu pt. Nasz Portret. Jego ideą jest zmiana negatywnego postrzegania, a przez to często odrzucania osób chorych psychicznie. Prócz podopiecznych ośrodka w projekcie uczestniczyło także 200 uczniów szkół ponadgimnazjalnych z terenu Wodzisławia Śląskiego.

Nasz Portret to program wsparcia dla osób cierpiących na choroby psychiczne, ich rodzin, przyjaciół i otoczenia. Głównym założeniem jest oswojenie społeczeństwa z chorobami i zaburzeniami psychicznymi, a w konsekwencji lepsze funkcjonowanie osób cierpiących na te schorzenia. Z doświadczeń ośrodka wynika bowiem, że osoba chora psychicznie często jest odrzucana przez otoczenie.

– Głównym tego powodem jest niewiedza, która w konsekwencji prowadzi do lęku, strachu i agresji odczuwanej wobec osób chorych psychicznie. Portret tych ludzi, jaki funkcjonuje w społeczeństwie, jest zdecydowanie negatywny i odbiega od realnego obrazu. Osoby te jawią się jako niezrównoważone, niebezpieczne, dziwaczne, nieobliczalne czy wręcz przerażające. Taki wizerunek można zmienić tylko poprzez edukowanie środowiska na szczeblu lokalnym – uważa **Renata Hernik**, dyrektorka wodzisławskiego ośrodka.

Przez kilka tygodni jej podopieczni uczestniczyli w warsztatach teatralnych z aktorami Teatru Wodzisławskiej Ulicy, mieli też okazję poznać warsztat znanego aktora **Marcela Szytenchelma**. Efektem współpracy jest musical pt. „Otwierać w imię prawa", w którym



ZDJĘCIE: STAROSTWO WODZISŁAW

Na scenie wspólnie wystąpili aktorzy Teatru Wodzisławskiej Ulicy i podopieczni Powiatowego Ośrodka Wsparcia dla Osób z Zaburzeniami Psychicznymi

na jednej scenie występują aktorzy TWU i podopieczni ośrodka. Jego premiera odbyła się 19 listopada w Wodzisławskim Centrum Kultury.

Jak zdradza Renata Hernik, pojawił się już pomysł, by w kolejnej edycji uczestniczyli nauczyciele wodzisławskich szkół. Nasz Portret zrealizowano dzięki dotacji z Ministerstwa Pracy i Polityki Społecznej. Ośrodek otrzymał 35 tys. zł. **(Amis)**

CZYŻOWICE. Niecodzienne wybory

Szkolny patron z urny

W niedzielę, 23 listopada, mieszkańcy Czyżowic poszli do urny. Wybierali patrona dla miejscowego gimnazjum.

Stefania Rodak, dyrektorka gimnazjum, przyznaje, że to niecodzienny sposób wyboru patrona szkoły, ale najbardziej demokratyczny. Kandydatów wybrali nauczyciele już na początku tego roku, którzy uznali, że powinna to być postać związana z Czyżowicami lub Śląskiem. Pedagodzy zaproponowali zatem Wojciecha Korfantego, ks. dr. Gustawa Klapucha, prof. Rufina Kominka i dh. Konrada Chroboka.

W głosowaniu udział wzięło prawie 400 mieszkańców Czyżowic. Zdecydowali, że patronem gimnazjum będzie ks. dr Gustaw Klapuch. Z wyboru cieszy się pani dyrektor szkoły. – Ks. dr Klapuch jest nam bliski. Uczęszczał przecież do szkoły podstawowej w Czyżowicach, wielokrotnie gościł również w naszym gimnazjum. Udzielał nam wsparcia przy realizacji projektów dotyczących historii naszej małej Ojczyzny. Był takim naszym przewodnikiem. Zmarł w sierpniu tego roku – wspomina Stefania Rodak. **(Amis)**

PSZÓW. Aż trzy projekty edukacyjne wsparła Unia Europejska

Na naukę i wycieczki

Blisko 900 tys. zł otrzymało miasto z Europejskiego Funduszu Społecznego na realizację projektów edukacyjnych w szkołach. To duży sukces, bo do konkursu ogłoszonego przez marszałka województwa śląskiego zgłoszono aż 270 projektów. Tylko 30 uzyskało pieniądze z europejskiej kasy, w tym aż trzy z Pszowa.

Jak informuje **Stanisław Czyż**, kierownik referatu promocji, środków pomocowych, edukacji, kultury i sportu w urzędzie miasta, unijną dotację otrzymały SP 1, SP 2 i Gimnazjum. Nie załapała się tylko SP 3, której projekt miał uchybienia formalne. – Każda szkoła otrzymała średnio po 300 tys. zł na realizację zajęć pozalekcyjnych w tym i przyszłym roku szkolnym – mówi Czyż, podkreślając, że gmina nie ponosi żadnych dodatkowych kosztów, bo EFS finansuje projekty w całości.

Najwięcej pieniędzy, bo 366 tys. zł, dostała SP 2. Ponad 180 jej uczniów weźmie udział w dodatkowych zajęciach z języka angielskiego, w warsztatach z zakresu korygowania zaburzeń mowy. Będą też zajęcia korekcyjne i wycieczki szkolne. 310 tys. zł otrzymała SP 1, m.in. na warsztaty teatralne, dziennikarskie, a także zajęcia sportowe i wycieczki dydaktyczne. Podobne zajęcia zorganizowane zostaną również w gimnazjum. **(Amis)**



ZDJĘCIE: IRENEUSZ STAJER

W bibliotece centralnej rozstrzygnięto konkursy dla uczniów żorskich szkół pod wspólnym hasłem „Źródła uzależnień". Jurorzy mieli do wyboru prawie 80 prac. Wszystkie dotyczyły szeroko pojętej problematyki uzależnień, w tym przeciwdziałania narkomanii, alkoholizmowi czy palenia papierosów. Zmagania plastyczne wygrała Katarzyna Zimończyk, literackie Aneta Kumiszcza, a multimedialne Karolina Czubała. Laureaci dwóch pierwszych konkursów otrzymali w nagrodę książki, trzeciego książki i pendrajwy. Poziom najlepszych prezentacji był wysoki. – Wszystkie bardzo mi się podobają. Aż dziw bierze, że dzieci mają tak interesujące i dojrzałe spojrzenie na problematykę uzależnień – powiedziała nam Martyna Smaga, żorzanka, która zwiedziła wystawę. **(IrS)**

WODZISŁAW

Dzień otwarty sztolni

W najbliższą sobotę, 6 grudnia, Powiatowe Centrum Kształcenia Ustawicznego zaprasza mieszkańców regionu na darmowe zwiedzanie górniczej sztolni. – Nasza sztolnia jest wierną imitacją kopalnianej, wraz z maszynami, kolejką, chodnikami i oczywiście Skarbnikiem – zachęca **Jan Kopczyński**, dyrektor PCKU.

Szkolne wyrobisko ćwiczebne przy PCKU działa już 24 lata. Uruchomiono je dokładnie 30 listopada 1984 roku. Znajduje się kilka metrów pod powierzchnią ziemi, liczy ponad 500 metrów długości i jest jednym z największych tego typu obiektów w Polsce. Do sztolni przybywają szkolne wycieczki, które mają okazję przekonać się, w jakich warunkach pracują górnicy. Po zgaszeniu świateł i załączeniu kombajnu człowiek czuje się jak w chodniku pracującej kopalni. Można tego będzie doświadczyć już w najbliższą sobotę podczas dorocznego Dnia otwartego sztolni. Wyrobisko będzie można zwiedzać za darmo w godzinach od 9 do 13. **(Amis)**



ZDJĘCIE: ZESPÓŁ SZKÓŁ NR 8

Uczestnicy spotkań, w środku górnego rzędu Katarzyna Marciniec, koordynatorka projektu

ŻORY. Zachwyceni starym miastem

Młodzi goście z Europy

W minionym tygodniu w Żorach gościła grupa uczniów i nauczycieli z: Grecji, Włoch, Turcji i Niemiec. Przyjechali na zaproszenie Szkoły Podstawowej nr 16 w ramach programu Comenius. Reprezentowali zaprzyjaźnione placówki z Hamburga, Salonik (Grecja), Kirikkale (Turcja) i Lucca w Toskanii.

– Bardzo spodobały im się Żory. Zadbana starówka ma swój śląski klimat. Wrażenie zrobiła również afrykańska ekspozycja w muzeum – zaznacza **Katarzyna Marciniec**, nauczycielka języka angielskiego i koordynator projektu. W szkole wzięli udział w konferencji poświęconej bajkom i legendom z różnych krajów Europy. Żorscy uczniowie zaprezentowali po polsku sztukę o „Księżniczce na ziarnku grochu". Gwoździem programu było wystawienie w międzynarodowym gronie baśni o Smoku Wawelskim.

Wszyscy odwiedzili centrum regionalne w Osinach, gdzie zajadali się chlebem ze smalcem i kołoczem. Młodzi Turcy, Grecy, Niemcy i Włosi zwiedzili ponadto muzeum Auschwitz, kopalnię soli w Wieliczce i Kraków. Pojechali również na koncert do filharmonii w Katowicach. W maju znów się spotkają, tym razem w Salonikach. Tam też trafi maskotka projektu Smok Wawelski. **(IrS)**

SALON NR 1 W REGIONIE
BLACK RED WHITE
meble wszystkich pokoleń
PROMOCJA
do 30% TANIEJ
MEBLE CENTRUM
SKLEP PATRONACKI
I STUDIO KUCHNI
RATY 4x0%
na wybrany asortyment
Oferta ważna do 20.12.2008 r.
RYBNIK, ul. Mikołowska 75 (kierunek Orzesze)
2736/P

ŻORY. Przyjechali Adam Michnik i Barbara Toruńczyk

Herbert rozszyfrowany



Barbara Toruńczyk przyjaźniła się ze Zbigniewem Herbertem

W środę w sali Sceny na Starówce gościli Adam Michnik, Barbara Toruńczyk, redaktor naczelna „Zeszytów Literackich", oraz prof. Marian Kisiel, prodziekan wydziału filologicznego Uniwersytetu Śląskiego. Wzięli udział w sesji popularnonaukowej poświęconej Zbigniewowi Herbertowi.

Spotkanie zorganizowało III Liceum Ogólnokształcące, któremu patronuje zmarły dziesięć lat temu pisarz. Adam Michnik przytoczył znamienny fragment z wiersza „Prolog", który zawiera wyznanie Herberta o Polsce: „Rów w którym płynie mętna rzeka/ nazywam Wisłą. Ciężko wyznać:/ na taką miłość nas skazali/ taką przebodli nas ojczyzną". Naczelny „Gazety Wyborczej" przypomniał jeszcze inne bardzo ważne słowa Herberta, że o wartości trzeba się bić, nie dlatego, że zwyciężają, ale dlatego, że są wartościami.

Prof. Kisiel skupił uwagę słuchaczy na Herbercie metafizycznym. Przedstawił sylwetkę pisarza. Odniósł się do wierszy, które pokazują, że autor Pana Cogito miał potrzebę poszukiwania i znalezienia Absolutu.

Barbara Toruńczyk mówiła, że jedyną trwałą wartością w życiu Herberta była twórczość. Pisarz uważał, że sztuka jest ponadczasowa. Dlatego usuwał daty ze swoich notatek. – Fascynował go problem upadku cywilizacji, państwa – podkreśliła Toruńczyk.

Krystyna Ostrowska, dyrektor żorskiego liceum, przypomniała, że szkoła przyjęła imię Herberta w kwietniu 2001 roku. Stwierdziła, że społeczność szkoły kieruje się herbertowskim mottem: „We mnie jest płomień, który myśli".

Tekst i zdjęcie: **IRENEUSZ STAJER**

Konferencję przygotowali uczniowie III Liceum i Gimnazjum nr 3 pod kierunkiem **Renaty Tetli**. Sesję rozpoczął spektakl „Jaskinia filozofów", inspirowany tekstami Zbigniewa Herberta. W holu można było obejrzeć wystawę „Życie wieczne Pana Cogito". **(IrS)**



Karol Franek (z lewej) i Władysław Owczarzy przybliżają górniczy świat w Czechach

JASTRZĘBIE. Górnicza wystawa w galerii Ciasna

Kopacze z Karwiny

Z okazji zbliżającej się Barbórki galeria Ciasna prezentuje wystawę fotografii pt. „Kopalnie i kopacze – trochę historii", która pokazuje górnicze życie Zagłębia Ostrawsko-Karwińskiego. Została opracowana przez **Władysława Owczarzego** z Karwiny i **Karola Franka** z Cieszyna.

– Choć święto górników w Czechach zwykle obchodzi się we wrześniu, tradycja barbórkowa także zaczyna przenikać przez granicę. Chcieliśmy pokazać bratnią, niedaleką robotę, zarówno tę dawną, jak i współczesną, którą widać m.in. na zdjęciach **Radki Grimmowej** – mówi Władysław Owczarzy. W Ciasnej udało się zebrać ciekawe archiwalia, m.in. nieistniejące już zabytki Karwiny, zniszczone przez dzikich lokatorów górnicze osiedla. Nie każdy wie, że przygraniczne miasto zostało zrujnowane przez fedrunek. Ucierpiał m.in. kościół, który znacznie odchylił się od pionu i osiadł aż 32 metry! Przejmujące są pamiątki po wybuchu szybu Gabriela, który w 1924 roku zabrał życie 15 górnikom.

– Warto zwrócić uwagę na fotografie pierwszych drużyn ratowniczych, pracowników dozoru. Wypada stwierdzić, że mundur górniczy był niegdyś przedmiotem niezwykłej dumy. Górnicy pozowali w nim do zdjęć z małżonkami, jedna para zdecydowała się nawet na ślub na głębokości 900 metrów! Oczywiście cywilny, uprawnienia do jego udzielenia dostał dyrektor kopalni – opowiadał Władysław Owczarzy.

Wystawa przeznaczona nie tylko dla górniczej braci potrwa do 12 grudnia.

Tekst i zdjęcie: **(TZ)**

RYBNIK

Cecyliański finisz

Niedzielny koncert chóru Cecylia, prowadzonego przez **Tomasza Świercza**, w kościele św. Teresy zakończył trwające od 22 listopada Dni Cecyliańskie. W przedostatnią niedzielę listopada w kościele św. Jadwigi śpiewał chór akademicki Dar, zaś po mszy odbył się koncert Filharmonii Rybnickiej oraz połączonych chórów biorących udział w Dniach Cecyliańskich pod batutą Jana Wincentego Hawela. **(WaT)**



Młodzi zwycięzcy konkursu gawędziarzy, od lewej Rafał Piontek, Christoph Gromotka i Szymon Stabla

RYBNIK. Z ryczką pod łóżko, na progu przistanek

Gawędy z degustacją

W minioną sobotę w Teatrze Ziemi Rybnickiej odbył się koncert galowy 23. edycji Konkursu Gawędziarzy. Przystąpiło do niego 25 osób, a ich gawędy oceniało jury, które tworzyli **Maria Pańczyk, Marek Szołtysek** i **Alojzy Lysko**.

W kategorii młodzieżowej jurorzy przyznali pierwszą nagrodę **Szymonowi Stabli** i **Rafałowi Piontkowi**, uczniom drugiej klasy technikum samochodowego zespołu szkół technicznych. – To opowieść o motoryzacyjnej pasji „naszego" starzika, który zaczynał od hulajnogi i roweru, a skończył na syrence i maluchu. Tytuł tej gawędy brzmi „Z ryczką pod łóżko, na progu przistanek" – opowiadają uczniowie. Tekst napisała im **Krystyna Pierchała**, nauczycielka polskiego. Inny jej podopieczny **Michał Zniszczoł** za opowieść o śpiewaniu otrzymał wyróżnienie.

W gronie dorosłych gawędziarzy największe wrażenie zrobił dialog dwóch wdów przedstawiony przez żorzanki **Erykę Krawczyk** i **Damianę Kurpanik**.

– To była bardzo zajmująca opowieść. Nikt jeszcze w tym konkursie nie mówił tak lekko o życiowym nieszczęściu, a obie panie zrobiły to bardzo umiejętnie i ze sporym wdziękiem – komentuje Marek Szołtysek. Drugą nagrodę wśród dorosłych przyznano **Teresie Gacce** z Raciborza, a dwie trzecie **Ewelinie Kuśce** i **Annie Stronczek**.

Nagrodę publiczności zdobył 13-letni **Christoph Gromotka** z Kuźni Raciborskiej, który zabawną opowieścią „Wilijo u moich starzików" podbił serca i zdobył głosy zdecydowanej większości widzów.

W pierwszej części koncertu wystąpił Ślązak Roku 2008 **Ludwik Wróbel** z żorskich Osin, zaś w ostatniej podhalański zespół Gronicki. Konkursowi gawędziarzy towarzyszył też konkurs pod hasłem „Kulinarne dziedzictwo", współorganizowany przez Wojewódzki Ośrodek Doradztwa Rolniczego. Przygotowane przez koła gospodyń wiejskich potrawy degustowali gawędziarze, którzy palmę pierwszeństwa przyznali KGW z Rybnika Ligoty. Drugie miejsce zajęły gospodynie z Kłokocina, a trzecie z Gotartowic.

Tekst i zdjęcie: **(WaT)**



W Miejskim Ośrodku Kultury w Czerwionce-Leszczynach bohaterką ostatniego wernisażu była młoda artystka z Palowic Beata Brząkalik. Swoją ekspozycję opatrzyła tytułem „Zwierciadło". – Moje obrazy oraz fotografie wyrażają emocjonalną wędrówkę – mówi autorka, która w ubiegłym roku ukończyła edukację artystyczną na Uniwersytecie Śląskim w Cieszynie. Wystawę można podziwiać do 14 grudnia. **(MS)**



Finałowa piosenka nawiązywała do serialu „Czterdziestolatek" – stąd „budowlane" nakrycia głowy

RYBNIK. Jubileusz chwałowickiej placówki

Kulturalne 50 lat

W piątek chwałowicki dom kultury fetował swój złoty jubileusz pod wymownym tytułem „50 lat minęło". Na scenie brylowali wykonawcy związani z placówką – Studio Wokalne czy zespół wokalny 6 na 6. Występy poprzedził film, który przypomniał dzieje placówki. Czarno-białym migawkom towarzyszył akompaniament pianina, co przeniosło gości w klimat niemego kina. Obecny był pierwszy dyrektor (wówczas kopalnianego) domu kultury – **Zbigniew Mazurkiewicz**.

W 1994 roku placówka przeszła pod skrzydła samorządu i ten stan trwa do dzisiaj. W dowód wdzięczności dyrektor **Michał Wojaczek** wręczył prezydentowi Rybnika **Adamowi Fudalemu** pamiątkową statuetkę pegaza. Po koncercie dyrektor Wojaczek długo przyjmował na scenie gratulacje i życzenia dalszej, owocnej pracy.

Tekst i zdjęcie: **TOMASZ ZIĘTEK**





Po naszymu

Barborka



Jutro bergmony majom swoji świynto, toż chca trocha napisać o jejich patronce św. Barbarze. Urodziyła sie ona kole trzista lot za Chrystusym w bogatyj, pogańskij rodzinie w Nikomedii – dzisioj to należy do Turcyje. Była jedynoczkom, na kero łojcowie niy mogli sie doczekać. Była łona bardzo pojyntno i mondro, a przi tym fest piykno, totyż jeji łojciec, kery sie mianowoł Dioskur, poganin, niy chcioł, coby jego cera przeszła na chrześcijaństwo i niy popsuło by jom kamracyni z postympowom młodzieżom. To tyż wybudowoł wysoko wieżo z kamiyni i zawrził w nij swoja cera. Dopuściył jednak żeby przichodziyli do nij rostoliczni wysoko szkolyni uczyni i rechtory, żeby od nich nauki pobiyrała. Był miyndzy nimi jedyn chrześcijanin, kery dziołcha zapoznoł ze swojom wiarom i naukami chrystusowymi. Barborka tak sie wziyna do serca mynczyńsko śmierć Chrystusa, że uwierziła w te nauki i przijyna po kryjomu chrzest od swojigo nauczyciela. Postanowiyła se tyż i ślubowała Chrystusowi, że do śmierci bydzie żyła w czystości dlo niego.

Niy udało i sie jednak długo ukrywać przed łojcym swojij wiary, kery jak sie o jeji chrzcie dowiedzioł, zaczon jom prześladować. Przezywoł jo szpetnie na każdym kroku, złorzyczył, biył jom haniebnie i śmierciom groziył. Niy złomało to jednak jeji wiary w nauki chrystusowe i niy wyparła sie chrześcijaństwa. Dioskur ni mog tego śniyść, że jego cera przijyna nowo wiara i wydoł jom jako chrześcijanka Rzymianom, kerzi jom prześladowali, mynczyli, aż na koniec skozali na śmierć. Umarła w 306 roku jako mynczynnica z rynki swojigo łojca.

Legynda głosi, że Barborka uciykła przed swojim łojcym i schroniła sie w skale, kero sie przed niom roztworziła cudownie. Objawiył sie i tam anioł z kielichym i hostiom w rynce. Przezdradziył jednak jeji kryjowka jakiś pastyrz, kerego zakludziyła w te miejsce zbłonkano łowieczka.

Świynto Barbara jest patronkom bergmanow, flisokow, kowoli, cieśli, marynarzy, ludwisarzy i wiela jeszcze inkszych zawodow. Na rostolicznych obrazach malowali jom przeważnie z kielichym i hostiom w jednyj rynce i mieczym w drugij. Czynsto tyż malowali jom widoczno w skalnyj grocie i na grubach najczyńścij taki obrozki stoły w cechowniach.

Zdjyncie, kere tu widzicie, przedstawio Świynto Barbara z Łazisk, mało spotykany i bardzo piykny obrozek niyznanego autora, na kerym widać wieżo w keryj była wiynziono, wieża szybowo, jak tyż bergmonow, kerzi jom za swoja patronka wybrali.

UTOPEK

HOROSKOP

BARAN 21 III – 20 IV
Za bardzo przejmujesz się materialną stroną rzeczywistości. Pozwól sobie na odrobinę szaleństwa i fantazji. Nadchodzą nieoczekiwane, zaskakujące zmiany. Niektóre nowe propozycje mogą Cię zaskoczyć.

BYK 21 IV – 21 V
Odetchniesz od stresów. Poczujesz, że masz ochotę na nowe hobby, dalekie podróże, przestaniesz złościć się z powodu drobiazgów. Kłopotów, kłótni z innymi ludźmi lub trudnych zadań będzie teraz mniej.

BLIŹNIĘTA 22 V – 21 VI
Skoncentrujesz się na sprawach zawodowych i będziesz bardzo narzekać na swój los. Możliwe są dodatkowe obowiązki, które okażą się bardzo zyskowne. Wieczorami bez wyrzutów sumienia poleniuchuj.

RAK 22 VI – 22 VII
Będziesz krytyczny wobec bliskich. Warto w tym tygodniu zmienić coś w życiu na lepsze lub podjąć ważne postanowienia. W sobotę okazji do śmiechu i spotkań nie powinno zabraknąć.

LEW 23 VII – 22 VIII
Możesz śnić na jawie. Wspomnienia i różne przeczucia nie pozwolą Ci skupić się na codziennych obowiązkach. Na wszelki wypadek nie ufaj każdej wiadomości i unikaj ryzyka w sprawach finansowych.

PANNA 23 VIII – 22 IX
W najbliższych dniach będziesz pewny siebie i przedsiębiorczy. Uporasz się z zawodowymi problemami. Nie popełnisz tych samych błędów, jeśli stanowczo podejdziesz do zadań.

WAGA 23 IX – 23 X
Tajemniczy i niezwykle urokliwy tydzień. Staniesz się powiernikiem cudzych sekretów. W miłości uważaj, aby nie przypisać ukochanej osobie swoich własnych intencji.

SKORPION 24 X – 22 XI
Będziesz dziś bardzo obowiązkowy. Przed Twoim bystrym wzrokiem nie umknie żadne niedociągnięcie. Nie bądź zbyt krytyczny. Tydzień sprzyja sprawom urzędowym. Ktoś doceni Twoje stare zasługi.

STRZELEC 23 XI – 21 XII
Będziesz bronić jak lew swoich poglądów i dokonań. Tydzień bardziej sprzyjający rodzinnym sprawom niż wytrwałej pracy. Postaraj się jednak skupić na ważnych sprawach, bo szef będzie Cię obserwował.

KOZIOROŻEC 22 XII – 20 I
Zorganizujesz wiele spraw dotyczących rodziny. Ktoś poczuje się zaskoczony Twoim zdecydowaniem. W sprawach finansowych na Twoją zwyżkę przyjdzie czas. Pomyśl o podarunku dla bliskiej osoby.

WODNIK 21 I – 20 II
Zadbaj o swoje zdrowie, bo lepiej dmuchać na zimne. Warto zrobić inne kontrolne badania, z którymi wcześniej zwlekałeś. Choć jesienne dni nie sprzyjają pracy nad kondycją, Ty będziesz ruchliwy i energiczny.

RYBY 21 II – 20 III
Dzięki wytrwałości uda Ci się załatwić większość zaplanowanych spraw. Sprawy, które do tej pory opóźniały się lub wydawały niemożliwe do załatwienia, teraz ostro ruszą do przodu. Więcej wiary w siebie!

Krzyżówka z hasłem



Litery z pól dodatkowo ponumerowanych od 1 do 10 dadzą rozwiązanie krzyżówki, którym jest powiedzonko polskie.

ZNACZENIE WYRAZÓW:

Poziomo: 1. roślina zarodnikowa stosowana w lecznictwie 6. po śląsku: odwiedziny, wizyta 9. silny, nawalny deszcz 10. Pan Ludwik, mieszkaniec Żor Osin, Ślązak Roku 2008 11. gra lub strój maskaradowy 12. ..... Gorzyckie, nagroda za osiągnięcia i zasługi dla gminy Gorzyce 13. choroba oczu 16. doktor 20. stan wzmożonego napięcia nerwowego 22. kino w Rybniku przy ulicy Kościelnej 23. murarz z pomocnikami 24. gra rozgrywana nie tylko na Jastorze 25. lekarz posługujący się metodą alopatii 29. strach, lęk 32. ustnik fajki w gwarze śląskiej 33. obrazek na ekranie komputera 34. dobytek.

Pionowo: 2. dźwignia z rączką 3. w główce czosnku 4. miazga owocowa 5. tajemnica 6. nogi jelenia lub kozicy 7. do zwiedzania w Chudowie 8. taniec pochodzenia niemieckiego 13. dawniej: budka z tanim mięsem 14. małe sito 15. niski, płaski rondelek 17. szkic literacki 18. część opery 19. traf, przypadek 20. droższy od żeberek 21. część ubrania wkładana na ramię 26. starogrecki instrument szarpany 27. układ postaci, postawa 28. okres godowy cietrzewi 30. „tak" po czesku 31. z Ewą w raju.





Rozwiązanie krzyżówki prosimy wysyłać na kartkach pocztowych z naklejonym kuponem w terminie 10 dni od daty ukazania się gazety. Nasz adres: 44-200 Rybnik, ul. Wyzwolenia 10. Rozwiązanie krzyżówki nr 47: „ZĄB CZASU". Za prawidłowe rozwiązanie nagrodę (50 zł) otrzymuje **Alojzy Wojtasiok** z Rybnika. Gratulujemy! Nagrodę prześlemy pocztą.

Ponadto Restauracja **PASJA w Rybniku**, ul. 3 Maja 7 ufundowała dwa zaproszenia na **„Obiad we dwoje"** do zrealizowania w dowolnym terminie. Otrzymują je: **Jacek Jeszka** z Czernicy oraz **Józef Urbanek** z Rybnika. Gratulujemy! Po odbiór nagród prosimy zgłaszać się do redakcji „Nowin" w Rybniku, ul. Wyzwolenia 10. Nagrody należy odebrać do 7 dni od ukazania się wyników losowania. Zapraszamy do udziału w konkursie. Wystarczy do rozwiązania krzyżówki dołączyć wycięte logo Restauracji Pasja.

agata MEBLE

5-7 grudnia

www.agatameble.pl



Mikołaj z Agatą

ŚWIĄTECZNE RABATY*

do -10% na wybrane kolekcje

- w sobotę spotkanie z Mikołajem
- licytacje mebli
- mikołajkowe prezenty
- konkursy z nagrodami
- promocje
- i wiele innych atrakcji!

Do wygrania **15 nagród**
o łącznej wartości **ponad 10 000 zł**,
m.in. **narożnik Trix o wartości 849 zł**
oraz **sofa Praga o wartości 1199 zł**

*oferta nie łączy się z innymi rabatami, promocjami i wyprzedażami.

BIELSKO-BIAŁA ul. Partyzantów 63 (033) 81 99 550, GDAŃSK ul. Złota Karczma 26 (058) 52 23 590, GLIWICE ul. Pszczyńska 215 (032) 33 27 202, KATOWICE Al. Roździeńskiego 93 (032) 73 50 752, ŁÓDŹ Al. Włókniarzy (obok Tesco) (042) 61 37 600, WARSZAWA Al. Krakowska 61 (022) 57 73 000, WARSZAWA ul. Malborska 43 (022) 77 11 800, WROCŁAW Al. Karkonoska 83a (071) 36 03 360

RYBNIK
ul. Żorska 56
(032) 43 95 000

2701/p

ZBIJAMY CENY ZAWODOWO!

ATRAKCJE URODZINOWE 3.12 - 9.12.2008 r.



CZWARTEK

2008 4 GRUDZIEŃ

DZIEŃ GÓRNIKA

godz. 16:00

PRZEMARSZ ORKIESTRY GÓRNICZEJ I WYSTĘP ŻORSKICH MAJORETEK



SOBOTA

2008 6 GRUDZIEŃ

MIKOŁAJKI

godz. 11:00

SPOTKANIE ZE ŚW. MIKOŁAJEM !

KONKURSY, ZABAWY DLA NAJMŁODSZYCH KLIENTÓW

SŁODKIE NIESPODZIANKI GRATIS

Pizza Pai FORNETTI

Cukiernia Auchan

PRODUKCJA WŁASNA Auchan

Przyjmuje zamówienia na ciasta okolicznościowe !!!

*przy większych zamówieniach udzielamy rabatu

Skarbonka

URODZINOWY KONKURS Auchan Żory:

zrób zakupy, odbierz kupon, wymyśl hasło reklamujące Auchan i wygrywaj nagrody rzeczowe !!!

konkurs trwa od 26.11 do 14.12.2008 r.



*szczegółowy regulamin dostępny w POK Auchan Żory

SOBOTA

2008 6 GRUDZIEŃ

od godz. 11.00 do 18.00

PRZYSTANKI ŚW. MIKOŁAJA

Zdjęcie ze Św. Mikołajem i Królową Śniegu GRATIS !

Konkursy, baloniki... i dużo wspaniałej zabawy !!!



NIEDZIELA

2008 7 GRUDZIEŃ

od godz. 11.00 do 17.00

ŚWIĄTECZNY POKAZ TAŃCA NOWOCZESNEGO

*atrakcje odbywać się będą zarówno na terenie sklepu i Galerii Auchan

nasi partnerzy: Pizza Pai FORNETTI AUCHAN ŻORY CENTRUM HANDLOWE GALERIA AUCHAN

www.wirtualnezory.pl żorski portal internetowy

ZBIJAMY CENY ZAWODOWO!

Oferta ważna od 03.12 do 09.12.2008 r.

7 SZCZĘŚLIWE URODZINY

W NISKICH CENACH OBCHODZIMY !



15% TANIEJ!

7,99

6,95 kg

Kiełbasa biała



16% TANIEJ!

4,39

3,69 szt.

SKO brzoskwinie 850 g
Cena za 1 kg - 4,34 PLN



35% TANIEJ!

64,99

47,99 szt.

Skarbonka 2,00 na konto

Samochód Carbon Fiber



17% TANIEJ!

119,99

99,99 szt.

Chodzik



43% TANIEJ!

42,99

29,99 szt.

Patelnia teflonowa Tefal Supra śr. 24 cm
rozm. 26 cm - ~~46,99 PLN~~ - 34,99 PLN



349,00 zestaw

Aparat Cyfrowy Samsung L110
miniaturowy obiektyw, 3x zoom opt., 8,2 MPIX
stabilizacja matrycy oraz obrazu, ekran LCD 2.5"
metalowa obudowa, ładowarka + ACCU w zestawie
+ pokrowiec + karta pamięci Kodak 2 GB

Skarbonka 7% NA KONTO SKARBONKA
NA WYBRANE ARTYKUŁY Z GAZETKI
Skarbonka

Stacja paliw Auchan Żory zaprasza!

*ceny gwarantowane na dzień 03/12/2008

Pb 95 3,36* ON 3,48* LPG 2,03*

GODZINY OTWARCIA
pn. - sb. od 7.30 do 22.00
nd. od 9.00 do 21.00

Centrum Handlowe Auchan Żory
ul. Francuska 11
tel.: (032) 756 86 00

Auchan ŻORY



AGENCJA OBROTU NIERUCHOMOŚCIAMI

Al. Piłsudskiego 32 44-335 Jastrzębie Zdrój Tel./fax 32/473 37 11; tel. 32/473 90 45; kom. 502 288 106
www.domena-nieruchomosci.info e-mail: biuro@domena-nieruchomosci.eu

Licencja nr 2298

DOMENA

1694/P

JASTRZĘBIE ZDRÓJ
M-2 ul. Ofiar Faszyzmu 93 000 zł
ul. Śląska 65 000 zł
ul. Wieczorka 99 500 zł
M-3 ul. Warmińska 115 000 zł
ul. Wrocławska 145 200, 135 000 zł
ul. Wielkopolska 135 000 zł
ul. Śląska 110 000 zł
ul. Krakowska 147 000 zł
ul. Wiejska 98 000 zł
ul. Kurpiowska 129 000 zł
ul. Marusarzówny 129 000 zł
ul. Poznańska 135 000 zł
M-4 ul. Wielkopolska 155 000 zł
ul. 11 Listopada 145 000 zł
ul. Jasna 149 000, 155 000, 165 000 zł
ul. Zielona 158 000, 175 000 zł
ul. 1 Maja 155 500 zł
ul. Szkolna 151 000, 155 000, 169 000 zł
ul. Turystyczna 140 000 zł
ul. Beskidzka 135 000, 179 500 zł
ul. Wiejska 125 000 zł
ul. Broniewskiego 147 000 zł
os. 1000-lecia 138 000 zł
Lokal do wynaj. o pow. 100 m2, 1400 zł/m-c
M-6 (2x2) os. Ks. Władysława 170 000 zł
(2x2) ul. Katowicka 179 500 zł
(2x2) ul. Zielona 170 000 zł
ŻORY M-2 os. Powstańców 103 000 zł
M-4 os. Korfantego 159 000 zł
M-5 os. Sikorskiego 155 000 zł
M-6 os. Ks. Władysława 171 000 zł
ul. Harcerska 176 500 zł

Lokal na biuro 102 000 zł
RYBNIK M-2 ul. Rimmera 75 000 zł
Lokal do wynaj. 120 m2 3500 zł+media
Lokal do wynaj. 30 m2 750 zł
JARZĄBKOWICE M-2 ul. Wiejska 60 000 zł
DOMENA SPRZEDA os. Sikorskiego 155 000 zł w Żorach

DOMY: JASTRZĘBIE Zdrój dom 1-rodzinny+działka budowl. 40,09 a - 300 000; BRENNA pow. 74 m2 - 260 000; RYBNIK dom 1-rodzinny - 545 000; PIELGRZYMOWICE dom stan surowy - 306 000; RYDUŁTOWY dom 1-rodzinny z lokalem użytk. - 493 000; WODZISŁAW dom 1-rodzinny - 320 000; STRUMIEŃ dom 1-rodzinny c. 390 000; PAWŁOWICE - 700 000; MSZANA 54 000; POPŁAWCE k/Białegostoku 73 000 zł DZIAŁKI: JASTRZĘBIE Zdrój 9,44 ar 48 000; 8,58 ar 42 000; 32 ar 128 000; działka budowl. pow.14,92 ar c.160 000; 9,68 ar c. 95 000; dz. budowl.-usł. 260 000/37 ar; Cisówka dz. budowl. 110 000; SZEROKA 49 ar - 50 zł/m2; 30 ar - 68 000; PIELGRZYMOWICE działka 29,10 ar - 90 200; budowl. 11,23 ar 24 zł/m2; 8,5 ar 11 500 GOLASOWICE 13,67 ar - 50 zł/m2; MOSZCZENICA dz. budowl.-usł.15,63 m2 - 150 000; budowl.-rolna 54 ar 308 000; budowl. 16 ar 55 zł/m2; dz. inwest. 15 ar 140 000; ZEBRZYDOWICE budowl. 18 ar 104 000; WODZISŁAW rolno-budowl. - 85 000 do neg.; dz. rolno-orna 175 500/39 ar; SKRZYSZÓW dz. budowl. 63 ar - 170 000; dz. budowl. z budynkiem gosp. 150 000/49 ar; ŚWIERKLANY dz. budowl. 10 ar - 73 000; MSZANA działka budowl. 51,06 ar 200 000; dz. budowl. 74 500/14 ar; GOGOŁOWA działka bud. 11 ar /68 000 zł; MARKLOWICE Dolne dz. rolna 20 ar - 22 000 ŻORY usługowa 16 ar- 65 000; ŻYWIEC dz. rolno-budowl. 17 ar 55 000 zł; RYBNIK Niedobczyce 83 000/83 ar; PRUCHNA (3x10 ar) 90 000; BĄKÓW dz. usł. 300 000/29 ar

NIERUCHOMOŚCI
www.ibon.pl

DomAr - 032 75 59 880
DaWiMa - 032 42 36 241
Manager - 032 41 53 416
Libra - 032 42 38 556
Perfekt - 032 43 44 105
Posesor - 032 75 57 621
Betta - 032 42 60 124

1509/P

KOWALSCY

BIURO PROJEKTÓW I WYCEN NIERUCHOMOŚCI KOWALSCY
ul. Hibnera 5, Rybnik
tel./fax 0-32 42 601 62
www.kowalscy-projekty.pl

- Ekspertyzy i opinie techniczne – rzeczoznawca budowlany
- Nadzory i zastępstwo inwestorskie
- Przeglądy techniczne obiektów budowlanych
- Weryfikacja rozliczeń finansowych inwestycji budowlanych
- Projekty budowlane i inwentaryzacje, podziały geodezyjne
- Wyceny nieruchomości rzeczoznawca majątkowy

3857/P

Nieruchomości "ROMA"
Beata Brzezina Licencja nr 4714
Rybnik, ul. Kościelna 15
Tel. 32 42 25 442, kom. 501 512 925

298

M-4 R-k nowe budownictwo do wykończenia pow. 75 m², z działką o pow. 111 m² cena 290 tys.!
M-2 Chwałowice, R-k Sławików i Dworcowa
M-3 Pszów 79 tys.! M-4 R-k Budowlanych 145 tys.!
M-4 Wodzisław, komfort 220 tys.! Dom do remontu w Radlinie, działka 3900 m², 250 tys.!
MASZ DO SPRZEDANIA MIESZKANIE, DOM LUB DZIAŁKĘ, ZADZWOŃ!!! PRZYJEDZIEMY
Więcej ofert na naszej stronie:
www.nieruchomosci-roma.pl

PROGRES
TEL. 032/472 07 79, 0 697 642 439

DOMY: Rybnik 520.000 do negocjacji!!! Chałupki - 200.000!, Zwardoń - 87.000, Wilchwy-530.000, Rybnik - 560.000, okolice Żywca - 158.000,
MIESZKANIA: Pszów M-4 - 145.000
DZIAŁKI: Skrzyszów, Zawada, Rydułtowy, Pszów, Kokoszyce, Marklowice, Bełsznica, Syrynia, okolice Rybnika i Skoczowa, Brenna

KREDYTY HIPOTECZNE
www.progres.cieszyn.pl

726/W

BIURO OBROTU
POSESJA NIERUCHOMOŚCIAMI
Rok założenia 1998 Licencja numer 5009
Rybnik, Raciborska 15 (naprzeciw PLAZY)
tel/fax 423-76-25, kom. 0667 67 11 67, 0667 67 22 67

1503/p

Rybnik działki budowlane od 20 tys. zł
Atrakcyjne lokale na działalność
Racibórz – kamienica na sprzedaż
Okolice Raciborza – dom i działki
Mieszkania do wynajęcia

www.posesja.nieruchomosci.pl

- **DOM NOWY** – duży – ma 4 rodzaje ogrzewania na działce 10 tys. m², garaż na 4 autą, staw, strumyk z rybami za domem, na działce, która graniczy z lasem oraz 90 tys. m² działki, graniczy z domem i rzeką z drugiej strony, są to tereny rekreacyjne, pod agroturystykę, cena: 1 mln 250 tys. zł, 15 km za Lublińcem, kraina lasów
- **WISŁA** – działki 27 tys. m² po 35 zł i działka 65 tys. m² po 14 zł/m²
- **TRZY DOMY** po 200 m² z 2001 r., w górach, w terenie górzystym, na uboczu, graniczą z lasem w Koniakowie i Kamesznicy na pensjonat, agroturystykę, cena po 325 tys. zł za dom z działką

TELEFON kontaktowy: 0 604 854 330

2165/p

AGENCJA SOLEY IRENA PYTLIK

RYBNIK
ul. Kościuszki 59
tel/fax 4231139

ŻORY
os.Korfantego PU-10
tel/fax 4347494

2725/p

SZEROKA OFERTA
- domów gotowych i w budowie
- mieszkań i lokali użytkowych
- działek budowlanych
- działek inwestycyjnych

na naszej stronie www:
www.soley.nieruchomosci.pl

NIERUCHOMOSCI
INFOMARK
www.infomark.pl

Wynajmiemy lokale handlowo-usługowe w nowym centrum handlowym
– Wodzisław, ul. Radlińska

Rybnik, Plac Wolności 19
032/ 4225066
Wodzisław, ul. Kubsza 31
032/ 4552226

1696/p

G. KOWALSKI NIERUCHOMOŚCI

2809

DOM: - Rybnik Ligota – surowy zamknięty – 360.000 zł **MIESZKANIA:** - M-4 Pszów, standard – 122.000 zł; - Dąbrówki – 180 000 zł **DZIAŁKI:** - Rybnik Sudecka 576 m² – 87000 zł; - Suszec 800 m² – 100.000 zł; - Zamysłów 1000 m² – 150 zł/m² **LOKAL DO WYNAJĘCIA**: - Rybnik – ok. Reala – 3 kondygnacje po 120 m²; - Rybnik Śródmieście 100 m², parter

KREDYTY HIPOTECZNE
Licencja nr 2656
44-200 Rybnik, ul. Kościuszki 14a/2
tel./fax (032) 42 32 664
www.kowalski.gratka.pl

ASPECT Nieruchomości

www.aspect.info.pl

MIESZKANIA: M-4 176 000 Rybnik 503 073 464 •M-2 93.000 Rybnik 503 126 520 •M-5 170.000 Rybnik 503 126 520 •M-4 155.000 Rybnik 507 104 845 •M-3 95.000 Boguszowice 507 104 845 •M-4 124.000 Pszów 507 104 845 •M-4 135.000 Żory 510 291 732 •M-4 171.000 Żory 510 291 732 •M-4 135.000 Żory 503 126 445 •M-4 148.000 Rybnik 503 073 455 •M-3 128.000 Rybnik 503 073 455 •M-4 145.000 Żory 515 077 835 •M-4 150.000 Żory 515 077 835 **DOMY:** •Nowe szeregowce 152 m² 363.000 Gotartowice 510 291 689 •Komfortowy dom 499.000 Rybnik, 503 073 464 •Nowe bliźniaki 160 m² 390.000 Rowień 510 291 732 •Dom 140 m² 455.000 Żory 503 126 445 **DZIAŁKI:** •Budowlana 1.131 m², 66.000 Żory Rój, 510 291 689 •Budowlana 1.488 m², 89.000 Żory Rój 510 291 689 •Mieszkalno-usługowa 852 m² 130.000 Żory 503 126 445 **LOKALE:** •Lokal 200 m² Żory 5.000 Aspect, 510 291 689.

KUPIMY PILNIE MIESZKANIA W RYBNIKU, ŻORACH I JASTRZĘBIU 515262406

2611/P

GRAFITT NIERUCHOMOŚCI
Licencja 3511

2462

Rybnik ul. Miejska 13 A
tel. 032 423-25-36 kom. 600937261

OFERTA TYGODNIA

M5 – po remoncie – NOWINY CENA: 170 000 Zł.
M4 – wyremontowane – CENTRUM CENA: 180 000 Zł.
M3 – komfortowe – NOWINY CENA: 145 000 Zł.
DOM – RYBNIK CENA: 340 000 Zł.

www.inwestycjegrafitt.pl

PILNIE POSZUKUJEMY DO SPRZEDAŻY MIESZKAŃ, DOMÓW, DZIAŁEK

NIERUCHOMOŚCI „ABAS" KREDYTY

1459

DZIAŁKI: Wodzisław, Rydułtowy, Rybnik: Orzepowice, Stodoły, Wielopole, Ochojec, Jastrzębie, Turza, Czyżowice, Krostoszowice, Czuchów, Czernica **MIESZKANIA:** Rybnik M-2 90.000; 94.000; M-3 120.000; 132.000; 135.000; 142.000; 150.000; M-4 104.000; 155.000; 170.000; 190.000; M-5 170.000; 173.000; Wodzisław M-2 63.000; M-3 82.000; 93.000; 105.000; M-4 105.000; 145.000; Jastrzębie M-2 73.000; 78.000; M-4 110.000; 135.000; 143.000; 149.000; **DOMY:** Nowy dom - stan surowy - Rybnik 363.000, 410.000, nowy dom Rybnik 560.000, szeregowy 690.000; Chwałęcice 630.000; Śródmieście 450.000; Gotartowice 490.000; Kłokocin 390.000, nowy dom Wodzisław 290.000; 300.000; 340.000, dwurodzinny 620.000, komfortowy Czerwionka-Leszczyny, Czernica, Pielgrzymowice, Rydułtowy, Marklowice, Rudy, Studzionka, Świerklany, Pawłowice

Licencja 5807 Rybnik, ul. Łony 8
Tel. 032/ 42 66 333, 0 694 109 443
www.abasnieruchomosci.pl

SPOŁEM Jastrzębska Spółdzielnia Spożywców ul. Harcerska 1B w Jastrzębiu Zdroju zaprasza do składania ofert na

kupno nieruchomości komercyjnej położonej w Jastrzębiu Zdroju przy ul. Słonecznej 2.

Przedmiotem oferty będzie nabycie nieruchomości położonej na działce nr 1031/25 w Jastrzębiu Zdroju przy ul. Słonecznej 2, zabudowanej dwukondygnacyjnym pawilonem handlowym PU-25 „Basia", powierzchnia działki dz. 684 m² (pow. użytkowa 550 m²). Nieruchomość wpisana jest w Księdze Wieczystej KW 14454. Oferty wraz z proponowaną ceną w zamkniętych kopertach należy składać w sekretariacie firmy w Jastrzębiu Zdroju przy ul. Harcerskiej 1B lub przesłać listownie na powyższy adres w terminie do 08.12.2008 r. Nieruchomość można oglądać w dniach roboczych (pon.- pt.) w godzinach 10.00-14.00.

Sprzedawca zastrzega sobie prawo:
- swobodnego wyboru oferty,
- odstąpienia do rozpatrywania ofert bez podania przyczyny.

Szczegółowe informacje wraz z materiałami dotyczącymi nieruchomości można uzyskać w siedzibie Spółdzielni pokój nr 1, telefon nr (032) 471 17 75 lub 604 457 003

2673/P

SPRZEDAM

dobrze prosperujące 3 sklepy spożywcze z towarem i urządzeniami.
Sklep w Rybniku i zieleniak są moją własnością, sprzedam je wraz z przyległą 10 arową działką. Dwa sklepy dzierżawię.
Cena netto 500.000,00 zł.
Tel. 0 609 486 849

2699/P

licencjonowane biuro SILESIA NIERUCHOMOŚCI

Rybnik ul. Kominka 15E Tel. 032 42 40 270
kom. 605 760 321

1506/P

Zgłoś mieszkanie, dom, działkę do sprzedania!

WYBRANA OFERTA

MIESZKANIA

•**M-2** Rybnik Orzepowicka 85 000 zł •**M-2 Wodzisław 69 000 zł** •**M-2 Wodzisław os. XXX-lecia 80 000 zł** •**M-3** Czerwionka Jana Pawła II 145 000 zł •**M-3** Leszczyny Tetmajera komfortowe 153 000 zł •**M-3 Radlin w kamienicy 81 m² 95 000 zł** •**M-3** Rybnik Chabrowa 120 000 zł •**M-3** Rybnik Sałwików 150 000 zł •**M-3** Rybnik Maksymiliana 155 000 zł •**M-4 Radlin (centrum) 149 000 zł** •**M-4** Rydułtowy Plebiscytowa 130 000 zł •**M-4** Jastrzębie 11-listopada 149 000 zł •**M-4 Rybnik ul. Chabrowa 144 000 zł** •**M-4 Rybnik Floriańska 147 000 zł** •**M-4** Rybnik Mglista 160 000 zł •**M-4** Rybnik Wawelska 170 000 zł •**Do wynajęcia: •Rybnik: M-3 w centrum, komfort + wyposażenie + prywatny parking 1500 zł/mc, M-2 w Centrum-komfortowe, wyposażone 1200 zł/mc**

DOMY

•**Boguszowice** nowy dom z pubem 360 m², działka 2900 m² 1 200 000 zł •**Gotartowice** dom po remoncie do wykończenia wew. 140 m² działka 760 m² 490 000 zł do neg. •**Orzesze Bełk dom w stanie deweloperskim z instalacjami 125 m² działka 1500 m² 350 000 zł !!!** •**Orzesze** nowy dom 220 m² działka 900 m² 599 000 zł do dużej neg. •**Pszczyna unikatowy dom najwyższej jakości 224 m² 685 000 zł** •**Pszów Buńczowiec 133 m² działka 1069 m² stan surowy otwarty 205 000 zł** •**Radlin** dom do remontu 140 m² działka 1192 m² 250 000 zł do neg. •**Rybnik Szczerbice 110 m² działka 2110 m² 320 000 zł do neg.** •**Rybnik** Północ stan surowy zamknięty 144 m² działka 498 m² 360 000 zł •**Rybnik** Ligota nowy stan surowy zamknięty 144 m² działka 639 m² 367 000 zł •**Rybnik Zamysłów** 178 m² nowo wybudowany 395 000 zł do neg. •**Rybnik Centrum wysoki parter, 125 m² + 75 m² pow. pomocniczej, działka 1280 m² 450 000 zł do neg.** •**Rybnik Zebrzydowice** luksusowy dom 160 m² działka 500 m² atrakcyjna cena 495 000 zł !! •**Rydułtowy dom do zamieszkania w świetnej lokalizacji 350 000 zł do neg.** •**Świerklany Górne dom do kapitalnego remontu 300 m² działka 877 m² 170 000 zł** •**Wodzisław Radlin II** duży nowy dom 360 m² działka 1927 m², może być na działalność 460 000 zł •**Zebrzydowice k/Jastrzębia Zdr.** 330 m² działka 700 m², stan surowy otwarty 278 000 zł •**Żory** domy szeregowe 220 m², stan surowy otwarty 265 000 zł

DZIAŁKI

•Rybnik Centrum przy obwodnicy - ogrodzony teren do wynajęcia 2500 zł/mc •**Rybnik** Szczerbice 640 m² 42 000 zł !! •**Rybnik Szczerbice 1100 m² 75 000 zł do neg.** •Rybnik Niewiadom 1935 m² 91 000 zł •**Świerklany Górne 719 m² 57 500 zł** •**Orzesze Zazdrość 2 działki 660 m² i 900 m² 95 zł/m²**

LOKALE

•Rybnik Niedobczyce obiekt prod.- mag. z zapleczem 600 000 zł •Rybnik Niedobczyce nowowybudowana hala magazynowa do wynajęcia o pow. 2868 m² 10 zł/m² •Żory nowy budynek handlowo-usługowy do wynajęcia 400 m² na 2 poziomach 30 zł/m²

www.silesianieruchomosci.com.pl

Nitka & Czapla NIERUCHOMOŚCI – 1992 –

RYBNIK

KUPIĆ I ZARABIAĆ W GASTRONOMII



Restauracja - imprezy do 150 osób. 5 sal, letni taras, własny parking, pełne wyposażenie, urządzona zieleń.
Więcej - www.nitka.com.pl
Tel. kom. 602 187 129 .
Cena 850.000zł

Oferta nr 2A1252

2722/P

TEN MODUŁ CZEKA NA TWOJĄ REKLAMĘ!

Pytaj o szczegóły
☎ 422 39 23

Nowiny BIURA OGŁOSZEŃ

JASTRZĘBIE ZDRÓJ ul. 1 Maja 20 Beta Invest tel. 476 11 78, **czynne:** pn-pt. 9⁰⁰-17⁰⁰
WODZISŁAW pl. św. Krzyża 2 tel. 455 55 77, **czynne:** pn.-pt. 8⁰⁰-15³⁰
ŻORY, ul. Męczenników Oświęcimskich 1, tel. 475 10 21, **czynne :** pn.-pt. 9⁰⁰-18⁰⁰, sob. 9⁰⁰-13⁰⁰
RACIBÓRZ, ul. Pracy 21 (obok Elektroserwisu, PKO) tel. /fax 032 415 32 13, **czynne :** 8⁰⁰-16⁰⁰
RYBNIK, ul. Wyzwolenia 10 tel. 42 23 923, **czynne:** pn.-pt. 8⁰⁰-17⁰⁰

TELEFONICZNE BIURO OGŁOSZEŃ: 42 22 488



Wysokie rabaty 2008

- Laguna i Kangoo bez VAT z 3 ratami leasingowymi gratis*
- Clio kombi Authentique nawet o 7700 zł taniej, również w kredycie z ubezpieczeniem gratis**

www.renault.pl

Wyprzedaż 2008. Sprawdź ofertę na inne modele.

* Dotyczy leasingu dla firm z trzema pierwszymi miesięcznymi ratami gratis w ramach oferty Renault Credit Polska Sp. z o.o.: okres leasingu 36, 48, 60 miesięcy, opłata wstępna wynosi minimum 20%, opłata manipulacyjna 1%. Samochód bez VAT oznacza rabat w wysokości 18,03%. ** Rabat w ofercie na pakiet opcji (klimatyzacja, radio, szyby przednie elektryczne) 4200 PLN + rabat na wersję 3500 PLN. Dla kredytu na 96 miesięcy oferowanego przez RCI Bank Polska S.A., o nominalnej stopie oprocentowania w skali rocznej 11,90%, przy wpłacie własnej 10%, z ubezpieczeniem kredytobiorcy i prowizją bankową 3,5%, RRSO wynosi 17,55%. Kredyt połączony jest z rocznym pakietem ubezpieczeniowym gratis: AC/OC/NNW/Zielona Karta/Car Assistance/Mini Car Assistance w pakiecie specjalnym Renault-Allianz. Stan oferty na dzień 1.11.2008. Niniejsze ogłoszenie nie stanowi oferty w rozumieniu przepisów kodeksu cywilnego. Liczba samochodów w ofercie ograniczona. Szczegóły u Autoryzowanych Partnerów Renault. W zależności od wersji silnika zużycie paliwa w cyklu mieszanym wynosi od 4,4 do 7,9 V100 km, emisja CO_2 od 117 do 191 g/km. Szczegółowe informacje dotyczące odzysku i recyklingu samochodów wycofanych z eksploatacji na stronie internetowej: www.renault.pl

RENAULT

KELLER SP. Z O.O.
44-151 GLIWICE, UL. DASZYŃSKIEGO 546, 032 301 88 88, WWW.KELLER.GLIWICE.PL

2703/p

zepter INTERNATIONAL

W odpowiedzi na oczekiwania klientów,
Zepter International Poland Sp. z o.o.,
międzynarodowy holding sprzedaży
bezpośredniej **otworzył nowe biuro.**
Zapraszamy do Żor, ul. Szeptyckiego 4.
w godz. od 9.00 do 17.00, tel. 0604 573 826.
Na miejscu czekają na Państwa atrakcyjne niespodzianki.

Zapraszamy.

Aldo
www.okna-aldo.com.pl

Producent
okien i drzwi
z pcv i aluminium

OKNA greenline
SYSTEM MIKROWENTYLACJI
bezołowiowe i wyjątkowe

**Ołów szkodzi zdrowiu
wybierz okna
bez ołowiu**
ministerstwo greenline ostrzega

TROCAL

KBE SYSTEMY OKIENNE

Produkcja: Puńców k/Cieszyna, ul. Kojkowicka 2
tel.: 033/852-92-12 fax: 033/852-90-82

Fabryczne punkty sprzedaży:
Rybnik ul. Powstańców Śląskich 7
tel: 032/422-70-02
Hurtownia Budowlana
Mszana ul. Skrzyszowska 5
tel. 0606 460 276

Autoryzowany przedstawiciel firmy:
HÖRMANN
BRAMY • DRZWI • NAPĘDY

2589/p

Świat Najlepszych Telewizji

CYFROWY POLSAT



TERAZ WIELKIE PROMOCJE! WYBIERZ!

12 MIESIĘCY W PREZENCIE ZERO WPŁAT
PAKIET: Mini Max

6 MIESIĘCY W PREZENCIE ZERO WPŁAT
PAKIETY: Familijny, Super Film, Relax Mix + HBO, Relax Mix, HBO, Kanały HD

AS-TON	ELEKTROSPRZĘT	AS-TON
Kościuszki 61	Dworcowa 17	Średnia 2
44-200 Rybnik	44-240 Żory	44-300 Wodzisław Śl.
032 423 52 08	032 475 11 30	032 455 67 91

Szczegóły oferty w Umowie i Regulaminie Świadczenia Usług

www.cyfrowypolsat.pl

2916

1349/W

GARAŻE
BRAMY GARAŻOWE
NAJTANIEJ W REGIONIE
RYDUŁTOWY, 457-87-66, 0-607-646-887



PROMOCJA JESIENNA
HÖRMANN
Bramy • Drzwi • Napędy
Rybnickie Centrum
Stolarki Budowlanej
ul. Zebrzydowicka 152
tel. (032) 42 44 066
www.rcsb.pl

Krajowy lider w produkcji stolarki okienno-drzwiowej



OKNA I DRZWI
Rybnickie Centrum Stolarki Budowlanej
ul. Zebrzydowicka 152
tel. (032) 42 44 066
www.rcsb.pl

praca

NIGHT club zatrudni panie, zakwaterowanie 0 515 364 733. [3075]

RESTAURACJA w Rybniku zatrudni kelnerów. 0 601 555 252. [2125d]

UMYSŁOWA, dobre wynagrodzenie. 0 501 672 868. [2855]

ZATRUDNIMY kierowców kategoria C i B oraz magazynierów do Hurtowni Napojów w Rybniku, ul. Sportowa 7. 0 519 545 655. [2620]

OSZCZĘDZAJ i zarabiaj. Dowiedz się!!! www.tania-jazda.com [3723]

ZATRUDNIĘ mechanika samochodów ciężarowych. 032/ 422 29 46. [2904g]

FIRMA budowlana zatrudni pracowników od zaraz. 032/ 42 30 462, 0 609 296 405. [1000d]

NIEMCY - praca dla mężczyzn (9.00-12.00). 0049 8543 919 883. [3101]

ZATRUDNIMY kierownika budowy lub mistrza budowlanego z doświadczeniem. 032/ 42 30 462, 0 609 296 405. [1000d]

DORADZTWO Ubezpieczeniowe Commercial Union. Wysokie wynagrodzenie. Wykształcenie średnie 514 243 097. laskowski1982@wp.pl; [R155]

ZATRUDNIMY kosztorysanta na 1/2 lub cały etat. 032/ 42 30 462, 0 609 296 405. [1000d]

POTRZEBNI pracownicy budowlani. 0 502 089 225. [2774]

ZATRUDNIMY blacharzy, dekarzy. 032/ 42 30 462, 0 609 296 405. [1000d]

TYNKARZY zatrudnię, zadzwoń. 0 660 782 402. [2450/P]

ZATRUDNIĘ pracowników budowlanych. 0 608 022 403. [2715]

ZATRUDNIĘ kafelkarzy. 0 509 493 085. [2794]

FRYZJERKĘ zatrudni renomowany salon w Żorach. 0 605 882 992. [153/R]

AUTO-Części „Kubeczek" zatrudni mechanika samochodowego. Stała umowa o pracę. Atrakcyjne wynagrodzenie. Rybnik, ul. Wodzisławska 100. [2743]

ZATRUDNIĘ cieśli, murarzy. 0 696 938 558. [2764]

RESTAURACJA w Rybniku „DELICJE" zatrudni - kelnerów, barmana, kucharzy, 0 516 192 715. [2947]

ZATRUDNIĘ kierowców CE z doświadczeniem. 032/ 42 22 946. [2904]

STOLARNIA w Raciborzu o profilu meblowym przyjmie kierownika zmiany z doświoadczeniem. Dobre warunki pracy. Praca od zaraz. tel. 0 603 590 190. [2528/P]

ZATRUDNIĘ kierowcę kat. C+E, tel. 032/431 38 66 kom. 0 601 533 279. [2526/P]

ZATRUDNIĘ mechanika sprzętu budowlanego z uprawnieniami na koparko - ładowarki i ładowarki. tel. 032/ 431 38 66 kom. 0 601 533 279. [2526/P]

KUCHARKA, kelnerka - Wodzisław. 0604 997 425 [2815]

KUCHARKA, kelnerka, DJdance. 0697 998 822 [2815]

EUROPEJSKIE zarobki praca w Polsce, średnie wykształcenie tel. 9.00- 14.00, 0 515 101 697. [2819]

Z.P.U. Mechaniki Maszyn Surowiec zatrudni technologa programistę spawalnictwa. Oferty kierować na adres: 44-270 Rybnik, ul. Rymera 19D, tel. (032) 42 11 358. [2581/P]

RESTAURACJA Mc Donald's Rybnik Drive zatrudni osoby na stanowisku pracownik restauracji oraz osoby z III grupą inwalidzką. Informacje w restauracji oraz pod nr. tel. 032/ 42 38 377. [2580/P]

ZATRUDNIĘ rencistę Rybnik, 032/ 42 419 03. [3530]

FIRMA zatrudni osoby do montażu okien z doświadczeniem. Dobre wynagrodzenie. 0 604 794 132. [2609/P]

KIEROWCĘ z Rybnika do pracy stałej lub dodatkowej zatrudnię. 0 662 211 630. [2893]

PRZYJMĘ osoby do kolportażu ulotek z terenu Rybnika i okolic. Tel. 032/ 422 20 27. [2608/P]

MURARZY, pracowników budowlanych. 0 601 479 637. [2840]

ZATRUDNIĘ bukieciarkę. 0 504 030 870. [2876]

PRZYJMĘ wykwalifikowanych pracowników na stanowisku wytaczarz oraz operator frezarki CNC, tel. 032/ 422 90 12 w godzinach 8.00-16.00. [2631]

PRACA dla dekarzy, cieśli, pomocników. 0 506 686 276. [3606]

ZATRUDNIĘ samodzielnych fachowców do ociepleń budynków, tynków gipsowych (chętnie emerytów), Popielów, 0 504 263 676. [2861]

PUB w Żorach zatrudni barmankę. 0 695 160 473. [356/Z]

ZATRUDNIĘ kucharkę, pomoc kuchenną, kelnerkę do Domu Wczasowego k/Zakopanego, 018 20 77 553, 0 602 742 925. [2627/P]

FIRMA zatrudni montażystów, sufitów systemowych oraz płyt gipsowo-kartonowych. 0 601 847 136. [2869]

PRZYJMĘ do pracy malarzy, murarzy od zaraz. Praca stała lub dorywcza, 0 501 306 440, 0 515 123 565. [2864]

OCIEPLENIOWCÓW, pomocników, wysokie zarobki, 0 509 382 451. [2864]

ZATRUDNIĘ: mechanika samochodowego, elektroninka, ślusarzy, adres: J-bie - Bosh Serwis- 032/ 470 70 31, 0 506 023 441. [2872]

PRZYJMĘ pana do pracy na stacji paliw w charakterze sprzedawcy, 032 453 2565. [2887]

ZATRUDNIMY: operatorów maszyn numerycznych, frezerów, tokarzy, absolwentów kierunków mechanicznych, tel. 032/ 424 87 42. [2888]

ZATRUDNIMY: ślusarz, hartownik, tel. 032/ 42 487 42. [2888]

AKCJA zima, poszukujemy do współpracy firmy, brygady dekarskie do odśnieżania dachów, sprzęt do wywozu śniegu. 0 791 159 554, 0 790 772 165. [2924]

AUTO-SERWIS zatrudni mechanika, serwisanta samochodowego.. 0 697 556 047. [3723]

ZATRUDNIĘ kierowców kategorii „ce" do przewozów międzynarodowych i krajowych oraz doświadczonych spedytorów, kontakt 0 608 400 542, 0 602 328 294, 032/ 239 38 59. [2646/P]

ZATRUDNIĘ barmanki do Rybnika, 0 507 394 163. [2900]

ZATRUDNIMY od zaraz: kierowców na wywrotki kat: C+E , operatorów ładowarki Ł-34, mechaników, lakierników, elektryków, spawaczy, pracowników niewykwalifikowanych Nr telefonu: 0 507 154 572 [2672/P]

APTEKA zatrudni mgr. farmacji na godziny w okolicach Rybnika. 0 503 619 012. [2661/P]

ZATRUDNIĘ kierowcę-mechanika kat. C, praca na terenie KWK Knurów, zarobek 3 000 brutto. Tel. 0 502 215 747. [3645]

POSZUKUJĘ księgowej do pełnej księgowości. Tel. 0 604 578 577, e-mail:monikastachowska@o2.pl. [2665/P]

ZATRUDNIMY pracowników kuchni z doświadczeniem, Żory. 0 605 607 987. [2906]

LAKIERNIK samochodowy zatrudnię od zaraz, dobre wynagrodzenie, okolice Żor. 0 504 179 900. [361/Z]

ZATRUDNIĘ malarz-tapeciarz, wykończenie wnętrz, 0 504 099 164. [2919]

ZATRUDNIĘ projektanta kuchni ze znajomością obsługi programu CAD, 032/235 95 87. [2921]

ZATRUDNIMY studentkę/ta do salonu gier „Joker Club". Możliwa praca tylko w weekendy. 0 791 444 354. [2933]

ZATRUDNIMY montazystów okien PCV. 032/ 271 24 52. [2933]

PRZYJMĘ do pracy montażystę drzwi z doświadczeniem i prawem jazdy kat."B". Dobre warunki płacowe. 0 512 380 259. [23/J/11]

ZATRUDNIĘ pracownika remontowo-budowlanego. 0 504 133 723. [2697/P]

ZATRUDNIMY stróża, tel. 0 667 678 801. [2687/P]

PRZYJMĘ do pracy kierowcę z kat. C. 0 606 923 800. [2929]

SPRZEDAM działki budowlane Jastrzębie Ruptawa, cena od 47zł/m2 www.betainvest.pl 032/ 476 11 78. [22/J/11]

„REMONTEX-GÓR" przyjmie do pracy na kopalniach „Chwałowice", „Anna" górników strzałowych, górników ślusarzy. 032/ 73 98 152. [2928]

PIEKARZA, ciastkarza, pomocników - Knurów. 0 502 082 442. [2940]

SZUKAM budowlańców wykończeniowców płyt G-K. 0 667 196 220. [2934]

RYBNIK i okolice - mężczyzn z kat. „B" (dział handlowy), na stałe. 0323/ 422 36 51. [2958]

AUTORYZOWANY dystrybutor Cyfra + zatrudni przedstawicieli, 2000-2500 zł. 032/ 423 99 68. [2958]

KIEROWCA autobusa, kat. D, emeryt lub rencista. 0601 509 148, 032/47 52 604 [581/T]

ZATRUDNIMY sprzedawcę do sklepu w C.H. Focus Park Rybnik. CV ze zdjęciem prosimy przesyłać na adres: Luna s.c. Chorzowska 44B, 44-100 Gliwice lub luna@luna.com.pl [2718/P]

PRACA - murarz, tynkarz, konserwator - Rybnik. 0 698 535 871. [2952]

ZATRUDNIĘ barmanki, kelnerów, Rybnik 0 698 535 871. [2952]

FRYZJERKĘ wykwalifikowaną (ewentualnie do przyuczenia) zatrudnię na dobrych warunkach. 0 606 897 590. [2951]

ZATRUDNIĘ szwaczkę, magzyniera, kierowcę, tapicera, pomocnika tapicera. 032/ 739 17 51. [2950]

DAM prace dekarz cieśla pomocnika 0 506 686 276. [3709]

ZATRUDNIĘ panią do biura. Wymagana dyspozycyjność, prawo jazdy oraz znajomość podstaw języka angielskiego. Tel. 0 785 410 614. [2944]

ZATRUDNIĘ pana do pracy. Wymagana dyspozycyjność, prawo jazdy, mile widziane zainteresowanie elektroniką. Tel. 0 785 410 614. [2944]

ZATRUDNIĘ emeryta lub rencistę na zwyżkę. Tel. 691 844 734 [1686/W]

ZOSTAŃ konsultantką lub liderem sprzedaży firmy „Avon". Tel. 694 829 558, 692 494 181 [1711/W]

GRAFIK - 0 512 229 526 biegle Photoshop, Corel Draw, pakiet Office, prawo jazdy kat.B [1776/W]

OŚRODEK Pomocy Społecznej w Lubomi ogłasza nabór na stanowisko głównego księgowego. Oferty składać do 8.12.br. Wszelkie informacje na stronach internetowych: www.lubomia.bip.info.pl oraz www.ops.lubomia.bip.info.pl [1775/W]

RESTAURACJA zatrudni managera i kucharzy. 696 423 172 [1773/W]

SALON Urody Gabriel Professional zatrudni fryzjerów. Bardzo dobre warunki pracy oraz wysokie wynagrodzenie. 032/45 45 184, 609 505 226 [1808/W]

CHCESZ dorobić 500-1.200 zł. Centrum Zdrowia i Urody - przeszkolimy 0/698 366 708 [1802/W]

ATRAKCYJNE zajęcie, wysokie zarobki - 0 502 730 148 [1798/W]

ZATRUDNIĘ stolarza z doświadczeniem do produkcji schodów i drzwi. Tel. 508 834 278 [1797/W]

szukam pracy

MYCIE okien. 0668 432 527 [3498]

SPRZĄTANIE, opiekunka do dziecka, mycie okien. 032/ 75 57 008. [3610]

DOBRA znajomość języka włoskiego - dowolna praca. 0 511 284 603. [3679]

EMERYT, auto dostawcze, prawo „B". 0 508 231 477. [3517]

OPIEKUNKA dziecięca. 0 885 572 607. [3591]

OPIEKUNKA do dziecka 0 509 406 564. [2866]

SPRZĄTACZKA. 032/ 42 53 241. [3736]

GRAFIK Photoshop, Corel. 503 909 353 [1782/W]

Centrum Szkoleniowe Stylizacji Paznokci
Orange Nails
zaprasza na:
Kursy modelowania paznokci
Informacje telefoniczne: 32 42 373 49
Punkt Zaopatrzenia Stylistów
oferuje pełną gamę produktów
do stylizacji paznokci metodą żelową
(sprawdź nasze ceny, bo warto!)
ZAPRASZAMY
CSSP Orange Nails Rybnik, ul. Kościuszki 58
tel. 32 4237349; www.orange-tipsy.blog.onet.pl
www.orangenails.pl 2565

POWSZECHNE TOWARZYSTWO EMERYTALNE
ZATRUDNI PRZEDSTAWICIELI.
FORMA ZATRUDNIENIA: UMOWA O PRACĘ, AGENCYJNA LUB ZLECENIE.
WYSOKIE ZAROBKI,MOŻLIWOŚĆ ROZWOJU ZAWODOWEGO.
CV + LIST MOTYWACYJNY
m.ogierman@bankowy.com.pl, tel. 501050187 2320b

Szukamy do siedziby w Żorach
elektryka, mechanika samochodowego
do pracy w charakterze
SERWISANTA MASZYN STOLARSKICH
Oferujemy: pracę w nowoczesnej firmie, samochód, telefon służbowy,szkolenia, możliwość wysokich zarobków
PRACOWNIKA BIUROWEGO
Wymagamy: wykształcenie min. średnie, znajomość języka niemieckiego w stopniu komunikatywnym
FELDER Group Polska Sp. z o.o.
Al. Jana Pawła II 43
44-240 Żory
Tel. 032 453 14 72, Fax. 032 453 14 73, www.felder.pl 1746W

REN-CAR Sp. z o.o Ford
Autoryzowany dealer Forda poszukuje:

BLACHARZA SAMOCHODOWEGO

Idealny kandydat powinien spełniać następujące warunki:
- Doświadczenie w pracy na podobnym stanowisku
- **Znajomość budowy i naprawy pojazdów samochodowych**
- **Umiejętność pracy w zespole**
- Dyspozycyjność
- Dokładność i sumienność
- **Kreatywność i zaangażowanie**

Dodatkowymi atutami będą:
- **Praca w autoryzowanych serwisach innych marek**
- **Dyplom mistrza w rzemiośle blacharstwo samochodowe**

LAKIERNIKA SAMOCHODOWEGO

Idealny kandydat powinien spełniać następujące warunki:
- Doświadczenie w pracy na podobnym stanowisku
- **Znajomość budowy i naprawy pojazdów samochodowych**
- **Umiejętność pracy w zespole**
- Dyspozycyjność
- Dokładność i sumienność
- **Kreatywność i zaangażowanie**

Dodatkowymi atutami będą:
- **Praca w autoryzowanych serwisach innych marek**
- **Dyplom mistrza w rzemiośle lakiernictwo samochodowe**
- Znajomość linii produktowej SIKKENS i 3M

W zamian proponujemy:
- **Pracę w prężnie rozwijającej się firmie**
- Motywacyjny system wynagrodzeń (pensja stała + prowizja)
- **Szkolenia**
- **Stabilność i pewność zatrudnienia**
- **Narzędzia niezbędne do pracy**

Osoby zainteresowane prosimy o przesłanie CV wraz ze zdjęciem oraz listem motywacyjnym na adres:
Ren-Car Sp. z o.o. 44-207 Rybnik, ul. Gliwicka 190
lub na adres e-mail: recepcja@rencar.pl

Prosimy o dopisanie następującej klauzuli: wyrażam zgodę na przetwarzanie moich danych osobowych dla potrzeb niezbędnych do realizacji procesu rekrutacji (zgodnie z ustawą z 29.08.2007 r. o Ochronie Danych Osobowych DzU nr 133 poz. 883). 248/W

Zatrudnimy pracowników fizycznych i osoby dozoru
do prac dołowych
na kopalniach JSW S.A.
i w Kompanii Węglowej
Kontakt: „EKO-ŻORY"
44-240 Żory, ul. Węglowa 11
tel. (032) 435 80 11 1480/p

Firma z branży motoryzacyjnej
poszukuje obecnie osoby zainteresowanej pracą na stanowisku
Manager
Od kandydatów wymagamy:
- wykształcenia średniego lub wyższego: technicznego/handlowego
- min. 2-letniego doświadczenia na stanowisku handlowym w branży motoryzacyjnej
- mile widziane doświadczenie w samodzielnym zarządzaniu marką lub grupą produktów
- umiejętności nawiązywania kontaktów biznesowych

CV prosimy składać:
AND 44-300 Wodzisław Śl. Plac Św. Krzyża 2
1617W

Oprogramownie dla twojej firmy
- wdrażenie oprogramowania produkcyjnego SSP z rejestracją czasu pracy
- indywidualne rozwiązania informatyczne
- zmiany oprogramowania z DOS na Windows
- wdrażanie programów Księgowych i Płacowych
- integracja oprogramowania różnych producentów

SSP CDN OPTIMA
Budwak Sp. z o.o.
Budwak Sp. z o.o.
ul. Zebrzydowicka 117
44-217 Rybnik
www.budwak.pl
tel.: 032 42 45 508
2884

S.M. „NOWA" w Jastrzębiu Zdroju ul. Wielkopolska 5A ogłasza przetarg nieograniczony na:
1. Wymianę płyt balkonowych w budynkach wielorodzinnych przy ul. Wielkopolskiej 2-16, 1-15; ul. Beskidzkiej 3-17, 35-49; ul. Turystycznej 11-21 w Jastrzębiu Zdroju.
Szczegółowe informacje można uzyskać w siedzibie Spółdzielni przy ul. Wielkopolskiej 5A oraz pod numerem telefonu: 032/ 47 37 070 wew. 122, 120.
Sprzedaż specyfikacji w pokoju nr **13** od dnia: **04.12.2008 r.**
Składanie ofert do dnia **18.12.2008 r.**
Odpłatność za specyfikację: **100,00 zł.**
Kasa czynna w godz. 7.30 – 15.00.
Zastrzegamy dokonanie swobodnego wyboru ofert oraz unieważnienie przetargu bez podania przyczyny.
2704/P

BEZKONKURENCYJNA OFERTA

PRZEZ KONSORCJUM DO KOPALNI

CHCESZ PRACOWAĆ W KWK PRZYJDŹ !

Kolego Górniku!

Wszystko drożeje a Twoje zarobki stoją w miejscu?
Szef odmawia podwyżki – zmień więc szefa i firmę.
To najlepszy sposób na wyższą wypłatę.
PRZYJDŹ DO:

KONSORCJUM PRGiBSz S.A.
Mysłowice, tel. 032-317-15-21, 317-15-24
Rybnik, tel. 032-439-02-43, 439-02-88

Chętnie zatrudnimy specjalistów górniczych z okolic Jastrzębia, Rybnika, Gliwic, Katowic, Mysłowic, Sosnowca, Olkusza, Jaworzna, Chrzanowa i innych miast.

Bracie Górniku!

Przechodzisz na kopalnianą emeryturę.
Nie martw się, to Twoja nowa szansa, by legalnie dorobić nawet dwa tysiące złotych, a emerytura będzie Ci jeszcze rosła.
Nie wiesz co robić, zapytaj żonę!

Nie daj się wyprzedzić, bądź pierwszy.

2504/

Wydłużanie i zagęszczanie włosów
Naturalne europejskie, grube
Pasemko 4,50 zł
CERTYFIKAT
509 134 820

2357/p

Wojewódzki Uniwersytet Robotniczy Sp. z o.o.

ZAPRASZA na KURSY:

• KASY FISKALNE	09.12.08
• BUKIECIARSTWO	10.12.08
• WÓZKI WIDŁOWE	10.12.08
• SPAWANIE	09.12.08
• PODSTAWY KOMPUTERA	08.12.08

Rybnik, ul. Sobieskiego 9 (piętro II)
tel./fax: 032-422 36 43, 0608 407 838
www.wur.com.pl, rybnik@wur.com.pl

2093/p

LICEUM
w systemie eksternistycznym
Rozpoczęcie – 31.01.2009 r.
Zapraszamy na KURSY:
- przygotowawczy do matury i egz. gimnazjalnych
- księgowo-podatkowy
- kadrowo-płacowy
- obsługi komputera
- j. angielski, j. niemiecki

FIRMA OŚWIATOWA „ATENA”
Rybnik, Rynek 6, II piętro
tel. 032/42 35 470, 0505 104 846

2442

---

zepter INTERNATIONAL

Zostań
Przedstawicielem Handlowym
firmy Zepter International Poland.
Będziesz mieć elastyczny czas pracy i możliwość osiągnięcia wysokich dochodów.
Beata Stuchlik, tel. 0604 573 826, ul. Szeptyckiego 4, 44-240 Żory

2726/p



2721



RYDUŁTOWY, ul. Ofiar Terroru 10
tel. (032) 45-77-567, tel. 666-037-617

ŻORY, ul. Kościuszki 8
tel. (032) 435-09-69

RACIBÓRZ, ul. Odrzańska 2-4
(obok Kantoru)
tel. (032) 415-15-32

WODZISŁAW
ul. Księżnej Konstancji 17a, (parter)
tel. (032) 455-22-02, kom. 604 -124 -737

2723/p

Projekt „Inicjatywa” współfinansowany przez Unię Europejską w ramach Europejskiego Funduszu Społecznego

KAPITAŁ LUDZKI NARODOWA STRATEGIA SPÓJNOŚCI
INICJATYWA
EUROPEJSKI FUNDUSZ SPOŁECZNY

Nie jesteś zarejestrowany w Krajowym Rejestrze Sądowym i nawet 1% podatku nie można Ci przekazać? Najwyższy czas to zmienić! Nasi doradcy krok po kroku pomogą Ci w rejestracji!

Uwaga Kluby Sportowe!
Pomożemy pozyskać fundusze na rozwój, funkcjonowanie, doposażenie Waszych Instytucji. Inicjatywa należy do Ciebie!

Uwaga Hospicja oraz inne Organizacje!
Pomożemy pozyskać fundusze na rozwój, funkcjonowanie, doposażenie Waszych Instytucji. Inicjatywa należy do Ciebie!

ARP S.A.
Więcej informacji uzyskasz w Agencji Rozwoju Przedsiębiorczości S.A. w Żorach, al. Wojska Polskiego 4
tel. 032 435 15 66, arpsa@ka.onet.pl

ŻORSKA IZBA GOSPODARCZA

2619/P



PĘDŹ DO PUNKTU SPRZEDAŻY:

PAKIETY JUŻ OD 9,50 zł/mies.
Nawet najtańszy pakiet zawiera moc kanałów, w tym całodobowy kanał filmowy i kanał dla dzieci

CANAL+ i HBO W PREZENCIE DO 5 MIESIĘCY
DEKODER ZA 0 zł* DO WSZYSTKICH PAKIETÓW
RABAT 10% NA TV SHARP FULL HD

Szczegóły promocji na www.cyfraplus.pl
CYFRA+
Oglądaj to, co najlepsze

CENTRUM CYFRA+ WODZISŁAW ŚL. UL. POWSTAŃCÓW 7 TEL. 032 453-01-14 (AVANS)
CYFRA+ CIESZYN UL. RYNEK 18 TEL. 033 851-44-93
CYFRA+ JEJKOWICE UL. PRUSA 2 TEL. 032 797-99-49
CYFRA+ KUŹNIA RACIBORSKA UL. KOŚCIELNA 1 TEL. 032 419-190
CYFRA+ PAWŁOWICE UL. GÓRNICZA 20H TEL. 032 434-11-00
CYFRA+ RACIBÓRZ UL. DŁUGA 48 TEL. 032 415-33-40
CYFRA+ RYDUŁTOWY UL. OFIAR TERRORU 38 TEL. 032 457-82-10
CYFRA+ JASTRZĘBIE ZDRÓJ UL. 1 MAJA 25 TEL. 032 476-28-22 (AVANS)
CYFRA+ ŻORY UL. BORYŃSKA 17 TEL. 032 448-83-54

1693/w



1464/P

Pierwsza gwiazdka
Ostatnia wyprzedaż 2008



Wielka wyprzedaż Chevroleta jeszcze trwa, ale to już ostatnia szansa w tym roku na bogato wyposażone i funkcjonalne modele Chevroleta z atrakcyjnymi upustami. Przyjdź do salonu Chevroleta i skorzystaj z upustów. Dodatkowo pakiet ubezpieczeń tylko 2,99% wartości auta. Liczba samochodów ograniczona.
CHEVROLET - MARKA GENERAL MOTORS

- Aveo już od 29 950 zł
- OC/AC/NW w cenie 2,99%

www.chevrolet.pl GET REAL. CHEVROLET
Infolinia 0 801 811 911
Koszt połączenia to cena jednego impulsu połączenia lokalnego.

Fijałkowski
Rybnik, ul. Żorska 75, tel. 42 39 700, Jastrzębie Zdrój, ul. Armii Krajowej 70, tel. 47 67 000 www. fijalkowski.pl

Promocja obowiązuje od 1.12.2008r., jest dostępna u dystrybutorów biorących udział w kampanii. Podana cena zawiera upusty promocyjne. Liczba samochodów w promocji ograniczona. Promocyjny pakiet ubezpieczeń OC/AC/NW w cenie 2,99% wartości auta. Zużycie paliwa (pomiar dokonany zgodnie z normą określoną w dyrektywie 1999/100/UE) dla wersji Aveo z silnikiem 1,2 w cyklu mieszanym wynosi: 6.4 l/100 km; emisja CO_2 152g/km. Informacje na temat złomowania samochodu, przydatności do odzysku i recyklingu są dostępne pod adresem internetowym www.chevrolet.pl

Opel. Twórcze myślenie – lepsze samochody.

Astra Classic II
już od 33 990 zł



GMAC Bank

Jeśli dbasz o wygodę i bezpieczeństwo swojej rodziny, zaproś do niej Opla Astrę Classic II z rabatem nawet do **10 060 zł** oraz ABS, 2 poduszki powietrzne i wspomaganie kierownicy w wyposażeniu standardowym. Opel Astra Classic II. Dla Twojej rodziny.
2400J

Rada Nadzorcza Spółdzielni Mieszkaniowej „Karlik" w Czerwionce-Leszczynach, ul. Kościuszki 9

ogłasza KONKURS na stanowisko

GŁÓWNEGO KSIĘGOWEGO – CZŁONKA ZARZĄDU oraz na stanowisko ZASTĘPCY PREZESA DO SPRAW TECHNICZNYCH

Kandydat powinien spełniać następujące warunki:

I. Dla kandydata na stanowisko Głównego Księgowego-Członka Zarządu.

1. posiadać ukończone studia wyższe magisterskie o kierunku finanse i rachunkowość bądź o kierunku ekonomicznym zakończone studiami podyplomowymi w zakresie księgowości, rachunkowości **lub** wykształcenie średnie w kierunku rachunkowości oraz pełnić funkcję Głównego Księgowego (mile widziana praktyka w spółdzielni mieszkaniowej lub wspólnocie mieszkaniowej),
2. znać całokształt zagadnień finansowych, księgowych i sprawozdawczości finansowej z uwzględnieniem warunków właściwych dla spółdzielni mieszkaniowych,
3. umieć sporządzać rozliczenia kosztów utrzymania nieruchomości z jej użytkownikami,
4. umieć sporządzać analizy finansowe i roczne sprawozdania finansowe,
5. przestrzegać gospodarki i dyscypliny finansowej zgodnie z obowiązującym prawem, w tym zobowiązań podatkowych i obowiązujących w systemie ubezpieczeń społecznych,
6. umieć obsługiwać komputer, posługiwać się oprogramowaniem biurowym oraz zintegrowanymi programami księgowymi.
7. korzystać w pełni z praw publicznych,
8. posiadać pełną zdolność do czynności prawnych,
9. nie podlegać określonym w przepisach prawa ograniczeniom lub zakazom zajmowania stanowiska kierowniczego,
10. niekaralność.

II. Dla kandydata na stanowisko Zastępcy Prezesa do spraw technicznych.

1. posiadać wykształcenie wyższe techniczne,
2. praktykę wykonywania zawodu – minimum przez okres 3 lat,
3. doświadczenie w przygotowaniu dokumentacji na realizację inwestycji i prac remontowych, w tym na opracowanie dokumentacji projektowej i wykonawczej,
4. znajomość zagadnień związanych z zarządzaniem i kierowaniem zespołami pracowników,
5. znajomość aktów prawnych dotyczących organizacji i funkcjonowania spółdzielni mieszkaniowych,
6. znajomość kosztorysowania robót,
7. umiejętności tworzenia i wdrażania programów restrukturyzacji,
8. umiejętności kierowania zespołem i zarządzania zasobami ludzkimi, znajomości zasad komunikacji społecznej,
9. komunikatywności, rzetelności i umiejętności podejmowania decyzji.
10. mile widziana licencja zarządcy nieruchomości i posiadanie uprawnień nadzoru budowlanego.

Obydwa zgłoszenia powinny zawierać:

1. list motywacyjny,
2. Curriculum Vitae,
3. kwestionariusz osobowy (druk do pobrania w sekretariacie spółdzielni lub z jej strony internetowej **www.sm-karlik.pl**),
4. dyplom ukończenia studiów wyższych zakończonych uzyskaniem co najmniej tytułu magistra (świadectwo ukończenia szkoły średniej – cz. I pkt.1),
5. świadectwa pracy i inne dokumenty potwierdzające staż pracy oraz zajmowane stanowisko.
6. oświadczenie o korzystaniu z pełni praw publicznych,
7. oświadczenie o posiadaniu pełnej zdolności do czynności prawnych,
8. oświadczenie o nie podleganiu ograniczeniom lub zakazom zajmowania stanowiska kierowniczego,
9. oświadczenie o niekaralności za przestępstwa popełnione umyślnie albo dokument zawierające dane w tym zakresie,
10. oświadczenie o nie toczeniu się przeciwko kandydatowi postępowania karnego,
11. aktualne (nie starsze niż 3 miesiące) zaświadczenie lekarskie o stanie zdrowia potwierdzające brak przeciwwskazań do pracy na stanowisku, o które ubiega się kandydat,
12. oświadczenie o wyrażeniu zgody na przetwarzanie danych kandydata dla potrzeb prowadzonego postępowania kwalifikacyjnego, zgodnie z ustawą z dnia 09.08.1997 o ochronie danych osobowych (DzU z 2002 r. nr 101, poz.926 z późn. zm.)
13. informację o sposobie kontaktu z kandydatem (aktualny adres, nr telefonu, adres e-mail).

Zgłoszenia złożone po terminie oraz nie spełniające powyższych wymogów nie będą rozpatrywane w postępowaniu kwalifikacyjnym.

Zgłoszenia należy składać osobiście z zamkniętych niepodpisanych kopertach w sekretariacie Spółdzielni Mieszkaniowej „Karlik", ul. 3 Maja 9, 44-230 Czerwionka-Leszczyny – w godzinach od 8^{00} do 15^{00} – w terminie 02.12.2008 r. do 31.12.2008 r. w dniach roboczych. Koperty proszę opatrzyć napisem: „RADA NADZORCZA SM „*KARLIK*" W CZERWIONCE-LESZCZYNACH – KONKURS NA STANOWISKO GŁÓWNEGO KSIĘGOWEGO – CZŁONKA ZARZĄDU" lub „RADA NADZORCZA SM „KARLIK" W CZERWIONCE-LESZCZYNACH – KONKURS NA STANOWISKO ZASTĘPCY PREZESA DO SPRAW TECHNICZNYCH".

Koperty ze zgłoszeniami zostaną otwarte w dniu 05 stycznia 2009 r.

Rozmowy kwalifikacyjne będą przeprowadzone w siedzibie spółdzielni mieszkaniowej począwszy od 16.01.2009 r. Kandydaci dopuszczeni do rozmowy kwalifikacyjnej zostaną powiadomieni o dokładnym terminie, godzinie i miejscu rozmowy w pisemnym zaproszeniu przesłanym listem poleconym. Nie zgłoszenie się kandydata na rozmowę oznacza jego rezygnację z udziału w dalszym postępowaniu.

2720/p

Nie przegap okazji 2009
Sanatoria-Rehabilitacja-SPA nad morzem
7 dni już za 699 zł od 10 stycznia do 10 kwietnia 2009
www.wodnik.pl tel. 094-351-55-22 lub 0500 075 312
Hotel Wodnik SPA - Ustronie Morskie/Kołobrzeg
2686/p



RADIO-TAXI "BRAVO"
TEL. (032) 42-39-000
TELEFON SKRÓCONY 96–25
SMS-em zamów TAXI
lub zadzwoń 606-46-0000
Bezpłatne zamawianie taksówek 0800-131-431
- Jesteśmy do Państwa dyspozycji całą dobę
- Dojazd do klienta bezpłatny • Zakupy drobne na telefon
- Z automatu możesz zamówić taksówkę bez karty telefonicznej
- Odprowadzanie samochodu – holowanie samochodu

ZA MIASTEM MOŻLIWOŚĆ NEGOCJACJI CEN

2414/p
GARAŻE
BRAMY GARAŻOWE
Dowóz, montaż gratis. RATY!
CENY PROMOCYJNE
„ANGAR" Mszana, ul. Wodzisławska 3
032/ 47 30 190,
0602 52 53 14, 0880 52 07 07

SY4 strefa kredytów
BOGATA OFERTA KREDYTOWA:
- do 20 000 zł na oświadczenie
- już od 18 roku życia
- decyzja w 2 minuty

WEŹ KREDYT

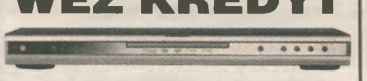

DOSTANIESZ DVD!!!
Przyjdź i sprawdź sam!
Rybnik, ul. B. Chrobrego 15
tel. (0-32) 422-72-47
Wodzisław Śl., ul. Powstańców 1
tel. (0-32) 455-66-26
Żory, ul. Ogrodowa 17 (obok salonu Daewoo),
tel. (0-32) 435-07-74

CWIK 47-451 Bieńkowice ul. Pomnikowa 1
ZAKŁAD PRODUKCJI DACHÓWEK
tel./ fax 032 419 64 66
www.cwik.pl OFERUJE:
DACHÓWKĘ
RZYMSKĄ-PODWÓJNĄ
* 6 podstawowych kolorów
* 30-letnią gwarancję
NAJTANIEJ KUPISZ U PRODUCENTA !
* pełny osprzęt dachowy:
- rynny Marley, Gamrat, Bryza
- folie dachowe
- materiały do obróbki blacharskiej
- ławy i stopnie kominiarskie
- okna i wyłazy dachowe firmy FAKRO
- akcesoria ochrony przeciwśniegowej



POSIADAMY W SPRZEDAŻY DACHÓWKĘ CERAMICZNĄ FIRMY RÖBEN

PUSTAKI
ŻUŻLOWE
NA ŚCIANY NOŚNE
ŚCIANKI DZIAŁOWE
Rybnik Golejów
tel. 42 655 37, 0502 279 788
www.pustaki.go3.pl, pustaki@go3.pl
2745

OBWIESZCZENIE

Nr 8/2008

1. **Spółdzielnia Mieszkaniowa w Żorach**, os. Korfantego, PU-11 ogłasza przetarg nieograniczony na ustanowienie i przeniesienie prawa odrębnej własności do lokalu mieszkalnego.

Położenie lokalu mieszkalnego	Kategoria	Pow. użytkowa	Wysokość wkładu budowlanego	Liczba osób zam. w nw. mieszkaniu
os. Księcia Władysława 8C/35	M-2	34,50 m²	43.546,00 zł	0

2. Wadium ustalono na kwotę 2.500,00 zł.
3. Ww. lokal mieszkalny można oglądać w dniu 08.12.2008 r. w godzinach od 9.00 do 14.00, informacje w administracji osiedla Księcia Władysława, tel. 032 43 41 930.
4. Wadium należy wpłacić w kasie Spółdzielni Mieszkaniowej w Żorach najpóźniej do dnia poprzedzającego przetarg – po wcześniejszym zapoznaniu się z Regulaminem przetargu w dziale członkowsko-mieszkaniowym SM w Żorach, pokój 106.
5. Pierwszy przetarg odbędzie się dla członków oczekujących, w dniu 10.12.2008 r. o godzinie 10.00 w siedzibie Sp-ni Mieszkaniowej w Żorach, os. W. Korfantego, PU-11, pok. 202.
6. Drugi przetarg, o ile pierwszy nie dojdzie do skutku, dla osób fizycznych odbędzie się w dniu 10.12.2008 r. o godzinie 10.30 w siedzibie Sp-ni Mieszkaniowej w Żorach, os. W. Korfantego, PU-11, pokój 202.
7. Postąpienie w trakcie licytacji będzie następowało o 1.000,00 zł.
8. Spółdzielnia zastrzega sobie prawo unieważnienia przetargu bez podania przyczyny.
9. Szczegółowe informacje można uzyskać pod tel. 032-47-88-166 lub 032 47-88-167 w godzinach od 7.00 do 15.00, pokój 106, os. Korfantego, PU-11 w Żorach.

2706/p

Motoryzacja

SALON SAMOCHODOWY „TOMAS”
Rybnik – Popielów ul. Wodzisławska 309,
tel. (032) 425 08 80,
(032) 739 80 39, kom. 0-602 613 039, www.tomas.pl
mieszczący się w budynku przy trasie Rybnik - Wodzisław Śl.
UWAGA !!!
SAMOCHODY KRAJOWE, BEZWYPADKOWE Z GWARANCJĄ TECHNICZNĄ!!!
TOYOTA AVENSIS 2004 1,6 klima, ABS, ESP, I wł.
HONDA ACCORD 2,0 155 KM 2003 klima, ABS, el. szyby
NISSAN PRIMERA combi 2003 2,0 klimatr., ABS, ESP
NISSAN PRIMERA combi 2004 1,9DCI klimatr., ABS
MEGANE 98 1,6 65 tys. km !!!; FABIA 2002 1,4 ABS
PEUGEOT 807 2,2 2003 klimatronik, ABS, ESP, 7-osób
P. 206 1,1 2004 wspom., kraj; P. 206 2002 1,1 ABS, I wł
VW GOLF IV VARIANT 2003 1,6 wspom., ABS, el. szyby
FORD FOCUS C-MAX 2004 1,6; FOCUS combi 1,8 1998
SEAT CORDOBA 1,6 99/00; CLIO 2002 1,2 klima, ABS
OPEL ASTRA 1998 1,4 + GAZ; PUNTO 99 SX 1,1 GAZ
ASTRA II 99 2,0 DIESEL klima; ASTRA 2000 1,4 GAZ
SKUP SAMOCHODÓW ZA GOTÓWKĘ!
SALON czynny: pn-pt 9⁰⁰-17⁰⁰, sobota 9⁰⁰-13⁰⁰
223/P

NOWY KOMIS zaprasza
Rybnik, ul. Gliwicka 34
Skup, sprzedaż, zamiana
Wypożyczalnia samochodów
0 602 572 353
3016

SKUP SAMOCHODÓW
do ośmiu lat
PEŁNOSPRAWNE, BEZWYPADKOWE
z zastawem bankowym
PŁATNE GOTÓWKĄ!
Tel. 455-35-64, 0-601-999-426
1190/W

AUTO GAZ
MONTAŻ - SERWIS
AUTO-ALARMY
TŁUMIKI
Rybnik, ul. Rudzka 102, tel. 422 23 41
1803

AUTO-SKUP
GOTÓWKA
Tel. 502 130 326
1650

SKUP - SPRZEDAŻ SAMOCHODÓW
w całości, uszkodzonych,
PŁATNE GOTÓWKĄ
KONTAKT:0 609 167 181
2127

AUTO NA GAZ
• Cały zakres instalacji
• Elektromechanika
• Auto klima
Rybnik, ul. Żorska 91, 42 38 419
104/P

PRZYCZEPY LAWETY
WYNAJEM•SERWIS
„BGM CARS”
ul. Gliwicka 182
032/ 422 37 42, 0 605 839 811
HAKI HOLOWNICZE
PROMOCJA!!!
96/BP

AUTO-EURO-SERWIS
AUTO - GAZ
◆tankowanie + pokrowiec na koło w cenie instalacji
◆montujemy na niemcy TÜV
◆samochody zastępcze
◆montując u nas gaz wymiana opon i oleju gratis!!!
◆mechanika samochodowa od silnika do zawieszenia
◆serwis ogumienia
◆geometria komputerowa
◆serwis klimatyzacji
◆ obsługa samochodów flotowych
◆czyszczenie i testowanie wtryskiwaczy benzynowych i gazowych.
◆montujemy zestawy XENONOWE bez przerabiania
RATY
ERNEST STALMACH
JASTRZĘBIE-BZIE UL. STAWOWA 10C
TEL. 4703770, 0602570938
1787/p

SPRZEDAMY
Renault Vel Satis 2,0 Expression
Turbo benzyna, moc silnika: 165 KM, rocznik 2002.
Cena 18.000 zł (brutto), faktura Vat.
Miejscowość: Wodzisław Śl.,
przebieg 272.000 km
Nadwozie: hatchback, 5 drzwi.
Skrzynia: ręczna/manualna (6 biegów).
Kolor czarny, opony zimowe,
pełne wyposażenie.
Kontakt:
tel. (032) 729 32 66 lub 0 513 103 156
w godz. 8.00-16.00
2690/P

CB, Xenony, haki. autozabezpieczenia. 032/ 42-23-201. [2898]

MIĘDZYNARODOWA pomoc drogowa, wypożyczalnia przyczep, lawet, camping. 032/ 43 15 764, 0 501 317 662 www.szymik24h.prv.pl [2875]

KUPIĘ Cinquecento (może być do remontu). 032/ 42 13 864 po 15.00. [3559]

EUROHAKI Żory. 032/ 43 59 150. [315/Z]

KUPIĘ każdy samochód osobowy, 0 501 011 090. [3457]

AUTO-SKUP wszystkie marki, również do wyrejestrowania. 0 500 101 022. [2502/P]

AUTOZŁOMOWANIE. 0 662 279 463. [3373]

KUPIĘ twój samochód - gotówka. 0 515 134 797. [3457]

SPRZEDAM Transit 2,5 D 99r., 9-osobowy, 0 601 557 535. [3439]

KUPIĘ Seicento i inne. 032/ 42 18 402, 0 500 038 904. [3555]

KUPIĘ ciągnik i maszyny rolnicze. 0 601 557 535. [3438]

FORD Focus combi (2003). 0 504 030 870. [2876]

SKUP samochodów. 0 501 219 476. [2881]

AUTO SKUP
PEŁNOSPRAWNY
powypadkowy, skorodowany
od 1991 do 2008
PŁACIMY NAJLEPIEJ
GOTÓWKĄ OD RĘKI
Tel. 430-42-09, 0509 025 704
2300

AUTO-SKUP
SKORODOWANE - PEŁNOSPRAWNE
GOTÓWKA OD RĘKI
0 697 659 595, 0669 347 205
1987

KUPIMY KAŻDY
SAMOCHÓD SPRAWNY
GOTÓWKA OD RĘKI
PŁACIMY NAJLEPIEJ!
42 36 429, 0601 335 026
1847

AUTO-GAZ
MONTAŻ, SERWIS
Sekwencyjny wtrysk XENON
CB RADIA - wczasy gratis
JASTRZĘBIE, 032/ 470 75 09
2253

Skupujemy samochody osobowe, dostawcze, ciężarowe w całości, do remontu, do wyrejestrowania oraz przyczepki
0-661-491-158
226

KUPIĘ KAŻDY
SAMOCHÓD OSOBOWY
także uszkodzone-niesprawne
Tel. 0501 011 090, 032/42 41 804
2687

RYBNICKI AUTORYZOWANY SERWIS
AUTO GAZ
SAMOCHÓD ZASTĘPCZY
HOMOLOGACJA MINISTERSTWA TRANSPORTU
ul. Świerklańska 5, Tel. 42-22-654
196

SEICENTO 900 (1999) przebieg 60.000. 0 505 098 908. [3610]

HONDA silver Ving - mega skuter (2001) przebieg 9tys., cena 14.500zł. 0 602 130 599. [2648/P]

CINQUECENTO 700 (1994), 0 506 036 368. [2942]

VOLKSWAGEN Golf 1,6 (1999) I właściciel, salon w Polsce, przebieg 72tys., 0 602 130 599. [2648/P]

CINQUECENTO (1997). 032/ 42 43 203. [3665]

POLONEZ Truck 1,6 GLI Plus (1999) przebieg 76tys., cena 5.900 zł. 0 602 130 599. [2648/P]

CINQUECENTO kupię, stan obojętny, 0 506 036 368. [2942]

VOLVO FH 12 - ciągnik siodłowy (1998), przebieg 320 tys., cena 95 tys.zł. Tel. 0 602 130 599. [2648/P]

SEICENTO 900 (1999) 53 tys km, garażowany, bezwypadkowy, 032/ 457 85 86. [3615]

SIMSON skuter 2tys.zł. 0 661 491 158. [3306]

MERCEDES benz - tanio sprzedam, C200 elegance (1997), full opcja. 0661 110 157 [2915]

ESCORT (1998). 0 601 433 702. [2000d]

SPRZEDAM Mondeo (2001) TDDI. 0502 569 847 [577/T]

SPRZEDAM Opel Astra 1,4, stan bardzo dobry, pierwszy właściciel, bezwypadkowy, auto alarmy, centralny zamek, wspomaganie, poduszki, (1999), 0 601 413 312. [3630]

FORD Focus 1,8 diesel (2002) kombi, srebrny, centralzamek, elektr. szyby, ABS, CD + sterowniki, podgrzewana przednia szyba, cena 20.500 zł. 0 502 031 124. [3690]

RENAULT Clio (1993). 0 660 769 645. [2901]

OPEL Astra (1999). 0 509 895 675. [2901]

MEGANE (1996), 1.9 D, 0 511 941 072. [2803]

SPRZEDAM Opel Astra II (2006), 032/42 35 995, 0 507 717 315. [3679]

MERCEDES E (1997),poj. 290 TD, cena 15.000 zł. Tel. 0 888 200 333. [3682]

AUTO-SKUP wszystkie marki. 0 601 433 702. [2380d]

SPRZEDAM BMW 316 (1996). 0 697 769 392, 0 666 879 599. [3702]

GŁOWICE!!! Sprawdzanie szczelności płaszcza wodnego, wymiana prowadnic, gniazd, zaworów, naprawy głowic kompletne. Szlify wałów, cylindrów i inne. Zadzwoń - zapytaj. Tel 032/422 24 56, 0 793 251 057. [2960]

SPRZEDAM Zetor 5211 lub 7211 z kabinami. 032/ 43 16 624, 0 607 098 569. [3695]

SEICENTO (2006) pierwszy właściciel. 0 790 226 333. [363/Z]

SPRZEDAM BMW (1994). 0 603 224 535. [3533d]

POLO (1992) tanio. 0 790 226 333. [363/Z]

POLO VW 1,4 (1998) stan dobry sprzedam. 032/ 418 87 77. [R153]

RENAULT Thalia 1,4 (2005) I właściciel, pełne wyposażenie, przebieg 32.000. 0 505 938 165. [3719]

RENAULT Clio 1,2 (1995) stan bardzo dobry. 0 501 261 087. [3656]

PASSAT 2,0 TDI B6 (2005) 73.000km. 0 517 335 716, 032/ 43 11 500. [3707]

SPROWADZANIE aut, wyjazdy, 6 lat na rynku, 8.000 aut do wyboru. (032) 430 95 57, 0 601 430 978. [1190]

SPRZEDAM Passata kombi 1,9 TDI (2000). 0 605 746 582. [3636]

SPRZEDAM VW Polo (2001 1,4, Ford Focus 1,8 diesel (2001), Opel Corsa 1,0 (2001), Opel Corsa 1,0 (2006) benzyna + gaz. 0 887 556 764. [2719/P]

KUPIĘ Seicento. 0 603 224 535. [3533d]

MATIZ (1999), 032/ 42 43 233. [2901]

AUDI Allroad TDI (2001) faktura. 0 609 767 999. [3729]

RENAULT Megane, (1996) . 0 600 319 828. [2901]

JETTA (2006) tdi klimatyzacja, krajowy. 032/ 472 74 14. [25/M/B]

JETTA (2005) tdi klimatyzacja, krajowy, 032/ 472 74 14. [25/M/B]

GOLF IV TDI pełna opcja, 20.500, 032 47 27 414. [25/M/B]

SPRZEDAM Matiza (1999), 0 603 224 535. [3533d]

FORD Focus (2000). 0 665 592 970. [368/Z]

RENAULT Laguna III kombi (2001). 0 608 36 27 96. [2000d]

SPRZEDAM Lublin III (1999) blaszak (faktura vat), 0 693 540 935. [2955]

SPRZEDAM Fiat Tempra Marengo, 1.9, diesel, kombi (1995), cena 2 500, 0 660 285 513. [588/T]

ASTRA diesel (1994) zarejestrowana, 4900 zł. 0 781 840 223. [2948]

SPRZEDAM MB 300TD kombi (1998) 220.000 km, 25.000 zł. 0 604 683 813. [3725]

MONDEO kombi benzyna, 2002/03, 20.900zł. 0 502 013 248. [3727]

MATIZ 1999/2000 srebrny, wspomaganie, elektryczne szyby. Gratis opony, 6500zł. 0 502 013 248. [3728]

CORSA diesel (1994) sprowadzony, 3900 zł. 0 781 840 223. [2948]

PUNTO 1,9 JTD (2000) sprowadzony, 11.700zł. 0 781 840 223. [2948]

GOLF 1,4 (2000) sprowadzony, 14.700zł. 0 781 840 223. [2948]

SPRZEDAM Fiata Stilo (2003). 0 603 224 535. [3533d]

MERCEDES Vito V. 0 605 518 655. [3712]

LAWETA 3500zł. 0 605 518 655. [3712]

KUPIĘ Fiata, Opla, VW, Forda, Skodę inne - gotówka. 032/456 86 85, 603 845 054 [1809/W]

FORD Focus diesel (1999) 604 627 159 [1750/W]

RENAULT Twingo (1998) 032/455 68 90 [1750/W]

KUPIĘ Seicento 603 845 054 [1764/W]

SEICENTO (1999) sprzedam. 032/456 86 12, 501 465 229 [1792/W]

CINQUECENTO 900 - 1996. Tel. 509 108 236 [1788/W]

MERCEDES E-290TD (okular) Avantgarde (pełne wyposażenie) 1997, 126.000 km, I właściciel, bezwypadkowy. 0 600 315 746 [1787/W]

OPEL Omega (1998) 2,0 CD + gaz, 140.000, pełne wyposażenie, tanio. 692 755 859 [1772/W]

SPRZEDAM Golf V 2005/06 1,9 TDI, przebieg 24.500 km, cena do uzgodnienia. 792 96 12 05 [1781/W]

SPRZEDAM Seicento 900 (2000). Tel. 032-476 05 64 [1780/W]

SCENIC (2002) 697 06 08 69 [1779/W]

SPRZEDAM Renault Twingo 1,2 (1995). Tel. 506 875 132 [1771/W]

PUNTO (1995) 032/45 11 624 [1799/W]

CINQUECENTO 700 (1997) 663 776 103 [1810/W]

MALUCH (2000) 032/457 03 39, 603 845 054 [1809/W]

SEICENTO (2004) I właściciel, 032/457 03 39, 603 845 054 [1809/W]

FORD Fusion (2003) 1,4 TDCI, 60.000 km, klima, elektryka. 604 106 067 [1800/W]

CLIO 1,2 (1999) krajowy. 032/457 03 39, 603 845 054 [1809/W]

FABIA 1,4 (2003) klimatyzacja, I właściciel. 032/457 03 39, 603 845 054 [1809/W]

MONDEO 2,0 TDI (2006) kombi 60.000 km, bezwypadkowy. 032/457 03 39, 603 845 054 [1809/W]

SPRZEDAM Seicento 900 + gaz, 2001, garażowany, srebrny, I właściciel, cena do uzgodnienia. 516 218 187 [1806/W]

SPRZEDAM Renault Laguna (2002) krajowy, pierwszy właściciel. Tel. 600 446 282 [1805/W]

SPRZEDAM Audi A3 1800 (1999), 032/456 59 34 [1796/W]

FIAT Siena 1,4 (1997) 75.000, I właściciel. Tel. 693 096 683 [1795/W]

Handel

GARAŻE ocynkowane, schowki budowlane - najtaniej! (032) 47 30 995 www.blaszoki-bramy.pl, 0 601 942 409. [2084/P]

BLASZAKI, garaże - tanio, solidnie! 0 663 515 820, 032/ 47 31 706, 032/ 727 72 12. [2464/P]

ANTYKI, zegarki, monety, inne - kupię. 0 669 835 954. [436/T]

WĘGIEL, groszek, flot, muł - ekspresowa dostawa. 0 667 296 518. [3617]

EKOGROSZEK, groszek, orzech, kostka, miał, flot, koks. Luzem, workowany. Piaski, żwiry, kruszywa drogowe. Transport od 2 - 28 ton. Tel. 032/ 221 19 53, 221 40 86, 0 604 282 216. [2424/P]

SIATKI, słupki, podmurówki, panele, montaż Producent „Siatex-Pol” Rybnik. Jesienią taniej! 0 601 206 789, 032/42 400 82. [2860]

EKOGROSZEK węgiel, flot - luzem i workowany. 0 608 315 746. [2740]

EKO-GROSZEK workowany, kostka granitowa, drewno kominkowe - sprzedam. 0 695 307 207. [2615]

GARAŻE stalowe, bramy, hale. 0 696 938 558. [2764]

OLEJ napędowy - hurt, Śląsk i okolice. 0 505 240 995. [3440]

PRZYJMĘ ziemię, 0 609 555 396. [3446]

WĘGIEL, eko workowany. 0 889 418 441. [3516]

WĘGIEL, groszek, flot, muł. 0 504 858 078. [3516]

DEWALT elektronarzędzia. 0 500 555 520. [2879]

KONTENER na budowę sprzedam - 7,5 x 2,5 m; 1500 zł. 0 661 491 158. [3306g]

SPRZEDAŻ choinek - tanio. 0 609 556 891, (032) 430 95 96. [3600]

SPRZEDAŻ węgla brunatnego. 0 601 819 313. [3583]

WĘGIEL, eko groszek, muł, flot, drewno kominkowe, rozpałkowe + transport, ekspresowa dostawa, 0 692 236 095, 0 692 241 019.[3673]

SPRZEDAM kurtkę z lisa, stan b.dobry, 0 605 377 801. [3642]

DREWNO kominkowe - opał. 0 605 518 655. [3712]

PARAPETY, schody - granitowe, marmurowe. Tanio! Żory, 0 516 572 265, Rybnik 0 507 169 283. [51/B]

RUSZTOWANIE Plettac sprzedam, 0 601 428 975. [2922]

SPRZEDAM suknie ślubną, 0 668 793 968. [3683]

CHOINKI świerki, sosny, jodły. Cięte, doniczkowe. Raciborska 10, Roszków k/Krzyżanowic. 032/ 419 42 93, 0 692 188 450. [R151]

DREWNO kominkowe www.zupil.lasy.pl, 032/ 410 30 60 (9.00-14.00). [2698/P]

SPRZEDAM tanio ładną meblościankę. 0 516 456 699. [3714]

SKUP kegów. 0 512 869 766. [3661]

KUPIĘ drewno lub stodołę do rozbiórki. 0 602 405 118. [2952]

PARAPETY, schody z granitu i marmuru - najtaniej! Wodzisław Śl. 0 501 784 844, 0 503 078 750. [53/B]

KUPIĘ lipowe pnie o średnicy minimum 65 cm i długości 2,5 m. 0506 107 527, 032/42 24 024 [591/T]

SPRZEDAM piec do pizzy, 2500,00zł. 0 501 263 125. [2962]

SZAFY, kuchnie, drzwi. 0 601 22 41 47. [2949]

TANIE drewno opałowe do c.o. 0 505 611 262. [3742]

KUPIĘ skrzynki po piwie oraz inne. 0 514 532 543. [3740]

SPRZEDAM spółkę. 0 785 410 618. [3737]

SPRZEDAM akwarium 200l + rower. 0 606 202 278. [3737]

EKO-GROSZEK, węgiel, miał. 0 605 518 655. [2615]

DREWNO kominkowe (twarde) opałowe i budowlane. 0 606367 613, 032/ 42 14 334. [2953]

DREWNO opałowe 602 489 703 [1676/W]

DREWNO kominkowe oraz drewutnie. 602 489 703 [1763/W]

CHOINKI i świerki, sosna - sprzedam. 602 109 166 [1791/W]

SPRZEDAM komplet maszyn stolarskich. Tel. 516 471 976 [1778/W]

MUŁ 100 zł tona węgiel, flot. 0 504 565 187 [1803/W]

Nieruchomości

WYCENY Nieruchomości - rzeczoznawca majątkowy. (032) 42 400 28, 0 607 66 14 66. [2552]

SPRZEDAM działkę na terenach przemysłowych, okolice Rybnika (5000 m2), cena 400.000 zł. 0 602 552 374. [2726]

ZIEMIĘ rolną z lasem kupię. 0 502 265 011. [331/Z]

DO wynajęcia pawilon handlowo-biurowy w Jastrzębiu Zdroju o pow. 500m2. Tel. 0 509 480 433, e-mail: terbogbiuro@wp.pl [2535/p]

DO wynajęcia na działalność handlowo-usługową działka 23-ary, zaplecze: 360 m2 - Jastrzębie. 0502 248 629 [2814]

SPRZEDAM działkę na terenach przemysłowych 15000m2, Rybnik, cena do uzgodnienia 0 602 552 374. [2817]

www.kotwicki.pl, 032/ 42 29 309. [2576/P]

SPRZEDAM dom Gotartowice. 0 505 143 471. [3631g]

DOMY, działki: www.torys.com.pl, tel. 0 608 597 369. [2597/P]

KUPIĘ grunt rolny 5 ha, powiat żorski lub okolica. 0 606 908 649. [150/R]

PRZEDSIĘBIORSTWO SPEDYCYJNO-TRANSPORTOWE
transgór
44-201 RYBNIK, ul. Jankowicka 9 tel. centrala 032/ 755 54 33 fax. 032/755 54 99

AKCJA ŚWIĄTECZNA
W TROSCE O TWOJE BEZPIECZEŃSTWO
Zgłoś się do nas z kuponem na bezpłatną kontrolę i ustawienie świateł w twoim samochodzie
OKRĘGOWE STACJE KONTROLI POJAZDÓW
w Rybniku, ul. Jankowicka 9
w Radlinie, ul. Rybnicka 108
PON.-PT 6.00-21.00, SOBOTY 7.00-15.00
KUPON SKP
AKCJA TRWA OD 06.12.2008 DO 31.12.2008
PST TRANSGÓR S.A. życzy wszystkim Państwu Wesołych Świąt!

DZIAŁKĘ komercyjno-usługową - Raciborska - sprzedam. 0 515 437 523. [3608]

SPRZEDAM działkę przemysłową 3300 m2 + hala w stanie surowym 800 m2 Rybnik. 0 604 729 569. [2878]

SPRZEDAM działkę z zabudową, Rybnik-Zamysłów, skrzyżowanie Jarzynowej z Niedobczycką, pow. 2900 m2, 0 502 233 701. [2877]

ATRAKCYJNE domki jednorodzinne w Rybniku-Zamysłowie. www.domy.rybnik.pl, 0 502 233 701. [2877]

DZIAŁKA do wynajęcia przy Żorskiej, 0 605 087 365. [2899]

DZIAŁKĘ 1200 m2, pomieszczenia hurtowni lodów wydzierżawię - sprzedam. Sprzedam wyposażenie. 0 502 528 754. [2917]

SPRZEDAM dom działka 10 arów w Turzy Śl., 032/42 51 297, 0 515 134 750. [2905]

SPRZEDAM nowy dom Rybnik Ligota 360 tys. 0 501 507 607. [2658/P]

SPRZEDAM komfortowy dom w Rybniku 150 m2, działka 5 ar, cena 515 tys.zł. Tel. 0 502 759 682. [3675]

SPRZEDAM działkę budowlaną 2000 m w Żorach przy ul. Wodzisławskiej, 0 662 046 463. [353/Z]

DZIAŁKA Rydułtowy. 0 603 949 500. [3721]

OKAZJA! DZIAŁKA inwestycyjno-budowlana 2141m2 w Rybniku, Św. Józefa + media. 032/ 42 35 003. [3683]

SPRZEDAM działkę budowlaną oraz rolną Radlin II, 0 502 494 094. [3672]

SPRZEDAM działkę budowlaną 2.200 m2 Golejów-Górka. 0 784 474 560. [3699]

PARTNER-PLUS - sprzedamy mieszkania, działki, domy - szeroka oferta. Profesjonalna obsługa. Załatwiamy formalności kredytowe, w tym kredyt z dopłatami z budżetu. Partner-Plus. 0 691 980 299. [2691/P]

RYBNIK domy: 240 tys., 280 tys., 405 tys., centrum 390 tys., 0 510 085 547 www.kotwicki.pl 032/ 422 93 09. [2709/P]

PERFEKT sprzedamy działkę przy przelotowej drodze, usługowo- mieszkalną 032/ 43 44 105 www.ibon.pl [2903]

KUPIĘ działkę budowlaną pow. min. 1800 m2 w Żorach lub okolicy. 032/ 43 45 078, 0 696 278 696. [156/R]

PERFEKTSPRZEDAMY działki budowlane Rybnik. 032/ 43 44 105. [2903]

„DAWIMA" domy, działki lokale (bogata oferta) tel. 032/ 42 36 241 www.ibon.pl [2708/P]

SPRZEDAM działki budowlane w Jankowicach koło Rud Raciborskich. „Progea" 032/ 330 20 60. [2710/P]

SPRZEDAM działkę budowlaną 800 m2 - Kamień. 0 503 197 207. [3712]

DOMAR. Obiekty komercyjne: restauracja 650 tys., Rybnik - teren 5090 m2 z budynkami na siedzibę firmy, działki: Orzepowice 3330 m2 160 tys., produkcyjno - usługowe: Rydułtowy 7920 m2, Wielopole - 1,5 ha, Jejkowice 5000 m2, Ochojec - ok.1 ha. www.ibon.pl, tel. (032) 755 98 80. [2716/P]

G.KOWALSKI Nieruchomości Sprzeda dom Rybnik centrum, 032/423 26 64. [2809]

G.KOWALSKI Nieruchomości Sprzeda dom Czernica, 032/42 32 664. [2809]

G.KOWALSKI Nieruchomości Sprzeda działki Zamysłów. 032/ 42 32 664. [2809]

P.M.NIERUCHOMOŚCI - okazja Ligota 380.000, Północ 399.000, Niewiadom 390.000, Pszów 210.000, 0 508 070 594. [2917]

DOMAR. Sprzedamy domy: Usługowo - mieszkalny w budowie Godów 230 tys., Radlin - 400 tys., do remontu 115 tys., Gorzyce 300 tys., Warszowice 350 tys., nowe: Rybnik 720 tys., Rydułtowy 280 tys., Kamienice:Wodzisław 700 tys, Rybnik - centrum 800 tys., Jastrzębie 1,7 mln., www.ibon.pl, tel. (032) 755 98 80. [2716/P]

DOMAR. sprzedamy działki: Rudy 659 m2, 75 tys, budowlana Kamień 3,1 ha, Godów z fundamentem 2100 m2 - 100 tys., Boguszowice 2825 m2 - 240 tys. Gaszowice rolna 3301 m2 - 26 tys., ww.ibon.pl, tel. (032) 755 98 80. [2716/P]

DOM - nowy (do wykończenia), działka 10 ar 300.000 Wodzisław Infomark- 032/ 45 60 107. [2720/P]

DOM- nowy, działka 10 ar, Wodzisław 498.000 Infomark - 032/45 52 226. [2720/P]

DZIAŁKA budowlano- usługowa 18 ar Radlin, 135.000. Infomark - 032/ 45 52 226. [2720/P]

DOM - Wodzisław centrum (do remontu) 299.000. Infomark - 032/45 52 226. [2720/P]

INFOMARK - Działka Nowiny, mieszkalno-usługowa (1000 m2-210.000). 032/42 38 570. [2720/P]

INFOMARK- Domy Rybnik surowy-zamknięty: (415.000); (370.000); (380.000). 032/42 25 066. [2720/P]

INFOMARK - Parterówka, Rybnik centrum, (460.000). 032 42 38 570. [2720/P]

OKAZJA ! Dom w Syryni 220.000 zł, Vacatio 032/ 415 37 63, 0 664 013 100, 0 662 081 314. [2715/P]

www.partner-nieruchomosci.pl
P904

INFOMARK - Komfortowy dom, Zebrzydowice, (515.000) 032/42 38 570. [2720/P]

KAMIEŃ ścisłe centrum,działki sprzedam o powierzchni 1400 m2 mieszklanictwo, handel, 0 510 079 090. [598/T]

DZIAŁKA budowlana przy drodze, media, 10arów, Krzyżowice, 0 501 542 204, 0 601 580 000. [366/Z]

KAMIEŃ koło Mosiru pod lasem - działka budowlana 1350 m2, tel. 0 510 079 090. [2722/P]

KAMIEŃ ścisłe centrum - działki sprzedam, o powierzchni 1400 m2, mieszkalnictwo, handel. 0 510 079 090. [2722/P]

SZEREGÓWKA, Rybnik - centrum. Partner Plus. 0 693 568 768. [2712/P]

NOWY dom. Rybnik - Ochojec. Sąsiedztwo lasu!. 0 693 568 768. [2712/P]

2 ha pola, droga dojazdowa, media, Krzyżowice. 032/ 47 12 392, 0 601 580 000. [366/Z]

SPRZEDAMY dom do remontu, parcela 921m2, Rybnik. 032/ 42 51 283. [3730]

DZIAŁKĘ rekreacyjną w Brennej nad rzeką 1200 m, 40 zł/m, 0 601 580 000, 0 502 299 791. [366/Z]

www.partner-nieruchomosci.pl
JASTRZĘBIE ZDRÓJ, HARCERSKA 2A (PASAŻ 24 H),
JASTRZĘBIE ZDRÓJ, PIŁSUDSKIEGO 8B
TEL. 032 47-37-355, 032 47-37-761, 691-980-299
DOMY MIESZKANIA DZIAŁKI LOKALE !!!
2712/P

SPRZEDAM dom Wodzisław 250 tys. Abas, 0 665 777 456. [2766dz]

SPRZEDAM komfortowy dom Czerwionka - Leszczyny, Abas, 0 694 109 443. [2766dz]

SPRZEDAM działkę w Marklowicach, Abas, 0 665 777 456. [2766dz]

PILNIE sprzedam dom Rydułtowy, Abas, 0 665 777 456. [2766dz]

SPRZEDAM działkę 17a Czuchów, Abas, 0 665 773 771. [2766dz]

DOM nowy Rydułtowy. 0 607 312 081. [3722]

DOM Czyżowice 185.000 pln. Partner Plus, 0 693 568 768. [2712/P]

SPRZEDAM działkę Rybnik Meksyk. 0 606 202 278. [3737]

DZIAŁKI Czyżowice 90.000, Gorzyce 37.000 Inter Service. Tel. 032/453 16 69, www.interservice.dzs.pl [1811/W]

NOWY luksusowy dom Wodzisław 497.500 Inter Service. Tel. 032/453 16 69, www.interservice.dzs.pl [1811/W]

DOM Wodzisław 290.000 Inter Service. Tel. 032/453 16 69. www.interservice.dzs.pl [1811/W]

DOM w Wodzisławiu blisko centrum 300 tys. ARENDA 032/453 19 33 [1812/W]

DOM luksusowy w Kamieniu ARENDA, 504 150 160 [1812/W]

DOM w Rybniku 320 tyś. ARENDA 515 629 656 [1812/W]

Lokale

WYNAJMĘ biura i hale produkcyjno-magazynowe na byłej hucie Silesia. Tel. 0 501 585 980. [1256/P]

RACIBÓRZ - super lokalizacja, biura. Telefon: 0 601 424 929. [R152]

POKOJE do wynajęcia. Tel. 0 504 044 044. [2176/P]

SZUKAM mieszkania lub domu pod wynajem, tel. 0 508 328 200. [2176/P]

TANIE noclegi. 0 502 710 672. [3538]

47M2 mieszkanie. 0 505 501 382. [3350]

RYBNIK - lokal 30 m2 (biuro) do wynajęcia. 0 600 114 077. [3622]

RYBNIK, Białych 5 - powierzchnie biurowe 38-250 m2 do wynajęcia, czynsz najmu 31-34 zł/m2 + Vat. Kontakt: 0 604 914 583, 032/ 739 53 92, [2546/P]

WYDZIERŻAWIĘ lokal handlowy (po sklepie meblowym) 80 m2 centrum Żor, ul. Szeroka 10. 0 601 87 12 51. [2730]

SPRZEDAM 48 m2, centrum Wrocławia, cena 320 tys, 0 600 906 000. [3396]

ŻORY M-4 sprzedam 0 609 971 711. [337/Z]

DO wynajęcia pomieszczenia na działalnośćgospodarczą, Wodzisław Śl. 0 606 943 357. [2804]

DO wynajęcia piętro domu w Wodzisławiu Śl. 0 606 943 357. [2804]

DO wynajęcia: hala 200 m2 + biura 50 m2 Rybnik. 0603 389 104 [3503]

POMIESZCZENIE wynajmę 40 m2. 0503 451 271 [3499]

SPRZEDAM wyremontowane i kompletnie urządzone mieszkanie w Wodzisławiu Śl. na os. Dąbrówki, cena 220 tys.zł. Tel. 0 601 46 20 07. [2595/P]

SPRZEDAM aptekę, tel. 0 662 010 153. [2599/P]

RYBNIK - pawilon 120 m2 do wynajęcia, 0 600 114 077. [3622]

LOKAL handlowo-usługowy do wynajęcia lub sprzedaży (33 m2) - Wodzisław centrum. 0 793 021 565, 0 608 624 218. [3607]

LOKAL na sklep, hurtownie, biuro do wynajęcia przy Żorskiej, 0 605 087 365. [2899]

WYNAJMĘ gabinety po remoncie Rydułtowy. Tel. 0 508 149 040. [2657/P]

SPRZEDAM kawalerkę - osiedle Dworek. 0 606 669 808. [3693]

ZAKŁAD Fryzjerski - Jastrzębie, Wielkopolska - odstąpię. 0 515 244 974. [2926]

ODSTĄPIĘ salon meblowy z towarem w Żorach. 0 602 436 338, 0 606 306 466. [173/R]

PILNIE sprzedam M-4 Nowiny, 0 782 795 930. [3676]

SPRZEDAM mieszkanie - centrum Rybnika. 0 503 760 664. [3691]

SPRZEDAM M-3 Rydułtowy, Ofiar Terroru, 0 502 494 094. [3672]

SPRZEDAM M - 55 m2, wyremontowane, Rybnik Wyzwolenia 10, cena 185 tys., 0 511 373 735 [3687]

SPRZEDAM M-3 Niedobczyce, 0 793 577 995. [3686]

SPRZEDAM M-2 Rybnik Sławików, stan bdb, atrakcyjna lokalizacja, niski czynsz, 0 504 145 998. [3678]

SPRZEDAM ładne M-3 - Knurów, 0 692 618 813. [3680]

JASTRZĘBIE Zdrój, M-2 Warmińska 60.000zł, Partner Plus 0 667 947 805. [2691/P]

DO wynajęcia pół domu (komfortowy) - centrum Rybnika. 0 601 483 324. [3701]

PERFEKT Rybnik Stawowa sprzedamy komfortowe mieszkanie 032/ 43 44 105 www.ibon.pl[2903]

M-4 Szkolna Jastrzębie Zdrój, 2 piętro, niski blok, 142.000 zł. Partner-Plus. 0 609 940 020. [2691/P]

SZKOLNA M-3 Jastrzebie Zdrój, cena do uzgodnienia, Partner-Plus 0 695 222 046. [2691/P]

PERFEKT Wynajmiemy mieszkania firmom 032/ 43 44 105. [2903]

RYBNIK: M-2 89 tys., M-3 centrum 129 tys., M-5 115 tys. 0 510 085 547 www.kotwicki.pl 032/ 422 93 09. [2709/P]

SPRZEDAM lokal. 0 691 227 901. [362/Z]

SPRZEDAM kwiaciarnię. 0 691 227 901. [362/Z]

POKÓJ do wynajęcia Żory. 0 695 091 953. [174/R]

„DAWIMA" mieszkania do sprzedaży i wynajmu, tel. 032/ 42 36 241. [2708/P]

DO wynajęcia pół domu 1500 zł miesięcznie. 0 667 022 087. [3705]

ZAMIENIĘ komunalne Wodzisław na Rybnik. 0 511 633 077. [3705]

WYNAJMĘ część domu - 1000 zł. 0 663 902 501. [3715]

SPRZEDAM mieszkanie, 84 m2, 4 pokoje na ul. Dąbrówki, cena 165.000,00 zł do negocjacji. 0 509 378 328. [3709]

MIESZKANIE do wynajęcia. 0 514 928 743. [3713]

DOMAR. wynajmiemy: biura, domy i mieszkania. Sprzedamy: Czerwionka - Leszczyny M-3 i M-4 po 120 tys., Rybnik Centrum M-2 85 tys. i 89 tys. w kamienicy: M-2 100 tys., M-4 320 tys., M-3 180 tys. i wiele innych. www.ibon.pl, tel. (032) 755 98 80. [2716/P]

P.M.NIERUCHOMOŚCI - M-2 Niedobczyce 68.000, M-2 81.000, M-3 Centrum 110.000, M-3 Niedobczyce komfortowe 120.000, M-3 Nowiny 125.000, M-3 Boguszowice 123.000, M-4 Rybnik 138.000, M-3 Radlin 85.000. 032/42 44 788, 0 508 070 594. [2917]

INFOMARK - Wynajmiemy M-2, M-3, Rybnik-centrum. 032/42 25 066. [2720/P]

www.partner-nieruchomosci.pl
RYBNIK, PLAC WOLNOŚCI 13
RYBNIK, POWSTAŃCÓW 1 – NOWA PLACÓWKA OD 1 STYCZNIA 2009
TEL. 032 755-99-90, 693-568-768, 693-568-768
DOMY MIESZKANIA DZIAŁKI LOKALE !!!
2712/P

MIESZKANIA - nowe, bez czynszowe od 50 m2 Rydułtowy (ukończenie wrzesień 2009) Infomark- 032/45 60 107. [2720/P]

NOWE mieszkania bezczynszowe. 032/ 43 27 718. [2159]

M-2, 31 m2 Wodzisław 62.000. Infomark - 32 /45 60 107. [2720/P]

LOKAL 280 m2 na dom przyjęć Rydułtowy. Infomark- 032/45 60 107. [2720/P]

M-2, 38 m2, Wodzisław centrum, 70.000. Infomark - 032/45 52 226. [2720/P]

BAR sprzedam Rybnik. 0 504 610 606. [3726]

INFOMARK- Wynajmiemy lokal, Rybnik, usługi-handel, 300m2. 032/42 25 066. [2720/P]

SPRZEDAM M-2 Rybnik Nowiny. 0 504 285 142. [3739]

INFOMARK - M-3, Niedobczyce, komfortowe, (124.000) 032/42 38 570. [2720/P]

INFOMARK - M-4, Wyzwolenia- (165.000); Kilińskiego- (175.000); Niedobczyce- (110.000). 032/42 25 066. [2720/P]

M-6 sprzedam Żory. 0 606 282 946. [2809]

SPRZEDAM mieszkanie 50 m2, 2 pokoje, kuchnia, łazienka, WC osobno, umeblowane do zamieszkania, Rybnik, ul. Kilińskiego, 0 697 988 261. [586/T]

ZAMIENIĘ komunalne 46 m2 Wodzisław na mniejsze, 0 503 983 312. [584/T]

LOKALE biurowe centrum Rybnik (100-300 zł) 0 781 280 904. [3743]

SPRZEDAM M-3 Niedobczyce 50.000. 0508 500 526 [583/T]

SPRZEDAM M-2 Rybnik, Nowiny. 0 504 285 142. [3739]

LOKALE biurowe do wynajmu 15 do 80 m2. Biurowiec centrum Rybnika. Partner Plus, 0 693 568 768. [2712/P]

SPRZEDAM mieszkanie w Rybniku na ul. Dworcowej. 0 601 084 521. [2713/P]

BIURO na rynku w Rybniku, I piętro z oknami na ulicę Raciborską, wejście od Rynku 111m2 w tym cztery pomieszczenia, dwie toalety, tel. 0 513 192 000. [2717/P]

SPRZEDAM tanio M-4. 0 880 723 542.[367/P]

SPRZEDAM M-6 Żory. 0 692 504 293,.[367/P]

M-2 Nowiny 87 tys. 0 503 073 455.[2956]

SPRZEDAM lub wynajmę mieszkanie M-2 tel. 0 506 686 276. [3709]

PIZZERNIĘ sprzedam. 0 605 839 777. [2945]

WYNAJMĘ M-3 Rybnik Kościuszki, Abas, 0 694 109 443. [2766dz]

SPRZEDAM M-4 Dworek, Abas 0 665 773 771. [2766dz]

SPRZEDAM M-3 Wodzisław, Abas, 0 665 777 456. [2766dz]

M-3 Radlin, 51m2, 79.000 pln, Partner Plus, 0 693 568 768. [2712/P]

SPRZEDAM M-3 Kościuszki v132 tys. Abas, 0 665 773 771. [2766dz]

M-2 Boguszowice 59.000 pln Partner Plus. tel. 0 693 568 768. [2712/P]

I.F.I Rybnik centrum 115 tys. 0 698 355 456. [2738/P]

I.F.I Jastrzębie Zdrój Turystyczna – 150 tys. 0 698 355 456. [2738/P]

NOCLEGI Radlin, 600 312 565 [1705/W]

MIESZKANIE lub biuro do wynajęcia w centrum Rybnika. 512 242 171 lub 032/456 16 31 [1747/W]

DO wynajęcia biuro Wodzisław Rynek, 502 207 931 [1755/W]

M-3 Wodzisław 98.500 i 105.000 Inter Service. Tel. 032/453 16 69, www.interservice.dzs.pl [1811/W]

KAWALERKA Wodzisław 62 tyś. ARENDA 032/453 19 33 [1812/W]

M3 Rydułtowy 70 tyś. ARENDA. 504 150 160 [1812/W]

M3 Wodzisław 83 tyś. ARENDA, 504 150 160 [1812/W]

M3 Rybnik po remoncie 120 tyś. ARENDA, 032/453 19 33 [1812/W]

M3 Pawłowice 130 tyś. ARENDA 515 629 656 [1812/W]

SPRZEDAM M-3 Wodzisław XXX Lecie, 105.000,- 600 526 933 [1804/W]

Usługi

ROLETY zewnętrzne, materiałowe, bramy, kraty rolowane, żaluzje pionowe, poziome, markizy, moskitiery. Producent „VERTICAL" Rybnik, Powstańców 1, (I piętro) tel/fax (032) 42 38 302, 0 602 47 99 10. [2504d]

BLACHARZ- dekarz, rynny, papa termozgrzewalna, gonty, ondulina, obróbki blacharskie- solidnie, tanio. 456 84 31, 0 691 282 333. [2950]

KAFELKOWANIE - solidnie, inne. 0 510 556 232. [3422]

ROLETY - żaluzje zewnętrzne wszelkiego typu, bramy garażowe, okna. Producent, ceny producenta. Raty. Jankowice - 43 05 141, 0-601 417 572. [2920]

GŁADZIE, sufity podwieszane, ścianki, panele podłogowe. 0 662 324 704. [3545]

VIDEOFILMOWANIE. 032 471 92 31. [518/T]

POPIÓŁ, gruz, wywóz, rozbiórki - wyburzenia. 0 667 296 518. [3617]

BUS 9-cioosobowy. 0 502 201 499. [2250]

ROLETY, żaluzje, naprawy pogwarancyjne., 032/ 43 12 541. [2504d]

SPRZĄTANIE - czyszczenie wykładzin, żaluzji, posadzek, malowanie mieszkań. 0 605 369 009. [3704]

RUSZTOWANIE - wynajem. 0 501 507 607. [1579/P]

„MASTER - BUD" wykonuje tynki gipsowe agregatem, wylewki agregatem, struktury akrylowe, tynki żywiczne, kafelki. 0 509 429 503. [731]

TRANSPORT, przeprowadzki. 0 603 939 802. [2923]

KOMINKI - tanio., www.kominek3.pl.tl, 032 42 66 001, 0 509 177 473. [3624]

AZBEST, acekol, eternit, papa - demontaż, utylizacja. 0 792 013 569 lub (033) 858 20 18. [399/P]

CYKLINOWANIE układanie, 032/ 45 78 293. [3614]

STOLARSTWO- schody, trepy, balustrady, drzwi, altany, pergole - wyprzedaż 032/42-21-393, 0 603 783 042. [2822]

BRUKARSTWO. 0 606 284 780. [77]

DEL - BUD docieplenia budynków, murowanie budynków, wykończenia 0 508 852 835. [2712]

CYKLINOWANIE układanie 032/ 45 78 293. [3614]

AVON biuro ul. M.C.Skłodowskiej 11 Rybnik tel. 032/ 70 00 581. Profesjonalna obsługa klientek!!! Możliwość współpracy jako Konsultantka oraz Lider Sprzedaży. [2836]

POKRYCIA dachowe papami termozgrzewalnymi 29 zł/m2, gwarancja 10 lat, więźby, izolacje, odwodnienia, tel. 0 792 013 569, (033) 858 20 18. [891/P]

REMONTY wykończenia, kafelkowanie, gipsy, wod-kan, malowanie - kompleksowo, tel. 0 512 447 705. [2243]

KANALIZACJA - przyłącza 032/ 42-44-398, 0-501-077-094. [2488]

BRUKOWANIE - usługi, 0 501 428 682.[1597]

DRZWI wejściowe, zadaszenia, montaż. 032/ 453-02-00, 032/ 422 55 55. [2405d]

KOPARKOŁADOWARKA - roboty ziemne, 0 514 259 840. [1928]

BEZPYŁOWE cyklinowanie, układanie parkietu, 0 691 539 589. [2826]

CYKLINOWANIE 0 506 985 357. [3614]

FIRMA budowlana wykonuje kompleksowe usługi od stanu surowego przez ocieplanie pod klucz. 032/ 42 30 462, 0 609 296 405. [1000d]

CZYSZCZENIE tapicerki, wykładziny. 0 663 305 297 [3697]

BRUKARSTWO 0 604 904 308, 0 502 611 988. [1956]

ROLETY, żaluzje, karnisze na wymiar, 032/ 453 01 50, 032/ 422 55 55. [2405d]

CZYSZCZENIE dywanów, tapicerki - „Karcher". (032) 42-267- 88, 032/45-77-318. [2783]

SERWIS, RTV, komputerów. 0 601 257 761. [2791]

DOCIEPLANIE budynków, 0 504 265 490. [3685]

KOMPLEKSOWE wykańczanie wnętrz. 0 602 391 851, 032/ 42 10 566. [2911]

BRUKARSTWO tanio. 0 601 721 062. [2750]

KAFELKOWANIE, panele. 0 880 477 906. [3612]

SZALUNKI, rusztowania - wynajem Sambor 032/73 98 363, 606 940 998. [2903]

TRANSPORT przeprowadzki, Renault Masters, 0 604 102 731. [2828]

ANTYKI sprzedaż i profesjonalna renowacja mebli, zegarów. Transport gratis. Krapkowice, 077/ 466 70 34, 0 608 020 280, e-mail: bozkacz@wp.pl [R128]

BOR-BUD - usługi budowlane, profesjonalne wykończenia wnętrz. 0 519 615 315. [579/T]

RUSZTOWANIA - wynajem, sprzedaż, 0 503 545 839. [2873]

SERWIS urządzeń Rainbow, tel. 032/ 455 38 55. [2121/P]

STOLARSTWO, schody, 032/421 02 06. [2931]

MUROWANIE - tynkowanie, 0 504 265 490. [3685]

ROLETY zewnętrzne 199 zł netto z napędem i montażem. 032/ 453 01 50, 032/ 422 55 55. [2405d]

BRUKARSTWO tanio. 0 669 243 434. [2750]

TYNKI gipsowe. 0 509 020 328. [2729]

KARCHER - czyszczenie dywanów, tapicerek, 0 792 707 493. [2870]

PRZEPROWADZKI 032/ 423 51 35. [2573/P]

USŁUGI elektryczne. 0 608 063 553. [3075]

WYWROTKA 032/ 423 51 35. [2573/P]

REMONTY solidnie! Gładzie, płyty gipsowe, tynki dekoracyjne, malowanie. 0 601 999 440. [2760]

KOPARKO-ładowarka - usługi. 0 503 545 839. [2741]

INSTALACJE wod-kan co i gaz 0 507 081 565. [2573/P]

REMONTY obiektów przemysłowych, mieszkań, biur, sklepów. 032/ 42 12 911, 0 693 540 935. [2868]

WYCINKA drzew. 0 500 261 417. [J/11/10]

BRUKARSTWO. 0 601 224 147. [2548]

WYLEWKI - tanio i dobrze, 0 698 202 330. [2601]

ŁAZIENKI kompleksowo, kafelkowanie płyta G/K, 0 668 919 379. [3512]

NAPRAWA pralek, Sierny. 42-211-87, 0 603 888 439. [2871]

TRANSPORT 0 607 324 668. [2573/P]

TRANSPORT tanio daleko 0 665 444 881. [2573/P]

TRANSPORT mat. długich 032/ 423 51 35. [2573/P]

www.partner-nieruchomosci.pl 406/P

PROFESJONALNY manicure, tipsy, żele oraz pedicure. Kontakt: 0 665 723 802. [2428/P]

MALOWANIE. 032/ 43 00 700, 0 665 456 160. [3613]

STUDNIE, czyszczenie. Tel. 0605 555 777 [541/T]

WYKOŃCZENIA wnętrz, gipsowanie, panele, itp. 0 514 259 840. [2698]

MADBUD - budowa pod klucz, ocieplenia, murowanie. 0 608 022 403. [2715]

MADBUD - remonty, wykończenia, kafelkowanie, płyty gipsowe, tynki dekoracyjne, gładzie, malowanie. 0 608 022 403. [2715]

TYNKI gipsowe maszynowo, zadzwoń. 0 660 782 402. [2450/P]

INSTALACJE wod.-kan., c.o., gaz, kafelkowanie, inwestycje, remonty. 032/ 42 44 398, 0 501 077 094. [2728]

REMONTY!!! kompleksowe wykończenia wnętrz, malowanie agregatem, gładzie bezpyłowe, sufity podwieszane, kafelkowanie, elektryka, adaptacje poddasza. 032/ 42 41 800, 0 604 505 516. [2911]

PROFESJONALNIE wykończenie wnętrz. 0 516 192 282. [2729]

TRANSPORT wywrotka do 2,5 tony. 0 600 899 965. [3353]

WOD.-KAN., c.o. 0 505 501 382. [3350]

SCHODY-STOLARSTWO. 0 505 501 382. [3350]

TECH-INSTAL - instalacje wod.-kan., c.o., gaz, ogrzewanie podłogowe, montaż kotłów, pieców. 0 502 027 168. [155/R]

MALOWANIE, tapetowanie, panele. 0 512 815 684. [3370]

TYNKI, malowanie natyryskowe, kafelki, inne. 0 507 632 544. [2746]

KAFELKOWANIE 0 511 762 473. [3400]

KAFELKOWANIE. 0 516 869 338. [3420]

BUDOWA domów, kosztorys gratis! 0 696 938 558. [2764]

WIĘŹBY, pokrycia, murowanie. 0 880 560 235. [3423]

ZABUDOWY balkonowe szklanoaluminiowe. 032/ 453 02 00, 032/ 422 55 55. [2405d]

BUD-MAR - remonty, wykończenia wnętrz. 0 602 742 512. [2848]

KARCHER - czyszczenie dywanów, samochodów, kanap. 032/ 455 59 26. [466/T]

CYKLINOWANIE bezpyłowe, układanie podłóg, odnawianie schodów. 032/ 43 11 505, 0 509 364 949. [2789]

CYKLINOWANIE bezpyłowe. 0 504 069 158. [2789]

MALOWANIE tapetowanie, gładź, 032/ 423 68 97, 0 698 731 950. [3450]

FIRMA „Miano" oferuje: profesjonalne wykonania łazienek oraz kompleksowe wykończenia mieszkań, domów. Gwarantujemy rzetelność, terminowość, 0 607 205 209, 032/456 06 55. [2806]

USŁUGI transportowe, przeprowadzki (ford tranzit) 0 601 067 898. [2547/P]

BRUKOWANIE 0 507 020 554, 032/ 430 56 58. [2803]

CYKLINOWANIE bezpyłowe, układanie. 0504 749 400 [2810]

SZAMBA betonowe plastikowe montaż produkcja, brukarstwo tel. 032/ 430 67 44, 0 605 283 503. [2571/P]

KAFELKOWANIE, całkowite wykończenia wnętrz, szybka realizacja, 0 661 338 193. [3523g]

CZYSZCZENIE tapiecerki, dywanów, solidnie i tanio. 0 886 378 528, www.mservice24.pl [3509]

MALOWANIE, tapetowanie, gładzie gipsowe. 0 512 118 904. [2819]

KOMPLEKSOWE wykończenia wnętrz. 0 509 493 085. [2820]

FIRMA „REMBut" oferuje usługi - tynkowanie, sufity podwieszane, gładź, kafelkowanie. 0 505 431 791. [3515]

STOLARSTWO - schody, drzwi, produkcja, montaż.0 603 783 042. [2822]

USŁUGI remontowe, kompleksowe wykończenie wnętrz, 0 662 148 447, 032/ 43 02 248. [2825]

TYNKI wewnętrzne, zewnętrzne, wylewki. 0 604 091 380. [347/Z]

KOMINKI - 0 504 647 952, więcej na: www.rokom-kominki.com.pl [2841]

DOCIEPLENIA, tynki, wykończenia. 0 501 490 034, 032/ 454 11 05. [2834]

TYNKI, ocieplenia, wykończenia. 0 607 99 10 43, 032/ 43 18 424. [2835]

PODDASZA, ocieplenia zabudowy z płyt GK, malowanie, remonty, wykończenia wnętrz. 0 516 058 663. [2857]

INSTALACJE c.o., na gaz, węgiel. Pozostałe instalacje sanitarne. 032/ 417 34 05, 0 507 061 599. [R147]

TRANSPORT, przeprowadzki. przewóz materiałów.0 506 686 276. [3606]

MURARZ, płytkarz, panele. 0 669 539 612. [3605]

REMONTY mieszkań - solidnie, czysto. 0 501 307 351. [3602]

KAFELKOWANIE - remonty tanio. 0 516 184 099. [3601]

WIĘŹBY wykonawstwo 0 505 410 565. [3597]

DOM od fundamentów po dach, 0 505 410 565. [3597]

DACH kompleksowo, 0 505 410 565. [3597]

KAFELKOWANIE 0 509 493 085. [2874]

PRZEPROWADZKI, 0 509 493 085. [2874]

CYKLINOWANIE 0 513 134 616. [3614]

DORADZTWO budowlane: opinie, kierowanie robotami, nadzory, projekty architektoniczne bez ograniczeń. Zaplecze po zlikwidowanej firmie budowlanej wydzierżawię, 0 602 627 489. [2895]

PRACE remontowo - budowlane: tynkowanie, malowanie, gładzie gipsowe, płytkowanie ścianki z płyt k-g, meble na wymiar (szafy, kuchnie), 0 509 219 878. [2891]

ROBOTY, brukarskie, transport materiałów, kompleksowe usługi budowlane, roboty ziemne koparko - ładowarka 0 509 219 878. [2891]

PRZEPROWADZKI, transport do 3,5 t, 0 667 671 929. [358/Z]

TYNKI żwirowe, docieplenia, malowanie elewacji. 0 602 391 851, 032/ 42 10 566. [2911]

TYNKI, wylewki, gładzie, remonty, 0 791 508 150. [3668]

„UNIMEX" tynki gipsowe, wykończenia wnętrz, docieplenia. 0 668 040 758, 0 608 747 747. [2913]

SZAŁOWANIE, zbrojenie, betonowanie stropów i ław fundamentowych wykonuję. 0 605 744 339. [3664]

TYNKI gipsowe, cementowo-wap, wylewki (maszynowo), 032/42 51 297, 0 515 134 750. [2905]

REMONTY wykończenia.0 662 097 640. [3633]

REMONTY wykończenia. 0 507 632 544. [3633]

GRAN-MAR producent parapetów, schodów, blatów. Najniższe ceny w regionie. Wodzisław Śl. 0 503 078 750, Rybnik, 0 507 169 283, Jstrzębie, 0 502 293 853, Żory, 0 516 572 265. [51/B]

REMONTY, 0 721 269 290. [3677]

KAFELKOWANIE, 0 792 059 573. [3677]

WYNAJMĘ apartament Rybnik 1500 zł. 0 513 168 688. [3700]

REMONTY!! Domy, mieszkania kompleksowo, łazienki, poddasza, gładzie, kafelkowanie, instalacje. 0 663 769 684. [2932]

TYNKI gipsowe maszynowe. 032. 43 03 864, 0 604 433 140. [3698]

TYNKOWANIE agregatem - niskie ceny. 0 502 537 483. [2927]

OCIEPLENIA wnętrz, poddaszy, tynki wew., zew., gładzie, docieplenia domów, kompleksowe wykończenia wnętrz. 0 668 612 390. [159/R]

CZYSZCZENIE dywanów. 0 600 051 219, 0 604 169 798. [175/R]

OCIEPLENIA poddaszy + KG, wykończenia wnętrz, remonty, tel. 0 502 686 669. [2707/P]

GAZ, woda, kanalizacja, c.o., instalacje wewnętrzne - przyłącza domowe. 0 500 087 801, 0 516 024 310. [2939]

D.J. na wszystkie imprezy. 0 504 463 503. [3710]

TRANSPORT przeprowadzki, 0 605 518 655. [3712]

WYCINKA drzew, 0 605 518 655. [3712]

ZABUDOWA wnęk, szafy-pawlacze, usługi remontowe. Tel. 0 515 453 175. [3732]

KOMINKI, wykańczanie wnętrz, remonty, płyty gipsowe, gładzie, panele. 0 694 169 760. [3718]

FIRMA Budowlana „Ola" podejmie się prac remontowych. Wszelkie informacje pod numerem telefonu. 0 781 609 607. [3741]

WYKOŃCZENIA wnętrz, panele, płyty karton - gips, itp, 0 698 202 330. [2959]

KAFELKOWANIE wykończenia wnętrz, remonty budowlane, 0 514 180 544. [3738]

TRANSPORT - węgiel, opał. 0501 460 392 [589/T]

ZAKŁAD remontowo-budowlany - budowa domów od piwnic po dach. F-ra Vat, referencje, tel. 032/ 43 05 760, 0 513 675 700. [2943]

SCHODY, tokarstwo w drewnie. 0 514 139 575. [1000d]

BALUSTRADY nierdzewne, 793 225 797. [3717]

KAFELKOWANIE. 0 505 501 382. [3690]

TYNKOWANIE, tynki kwasowe, roboty wykończeniowe, 0 606 852 168. [2946]

ZAKŁAD remontowo-budowlany - ocieplenia poddaszy, płyty G-K, kompleksowe remonty, faktura Vat, tel. 032/ 43 05 760, 0 513 675 700. [2943]

ŁAZIENKI- kafelkowanie, instalacja wody, sufity podwieszane, płyty kartonowo-gipsowe. 788 398 686 [513/W]

CYKLINOWANIE 032/45 79 143 [1314/W]

CYKLINOWANIE, transport 601 08 08 57 [1314/W]

USŁUGI budowlano-remontowe od sufitów po podłogi. Tel. 666 82 90 92 [1640/W]

CZYSZCZENIE dywanów 032/456 85 30, 785 530 175 [1684/W]

VIDEOFILMOWANIE, 697 983 321 [1663/W]

VIDEOFILMOWANIE 603 109 858 [1685/W]

WYLEWKI cementowe agregatem 605 73 73 10, 691 73 74 06 [1719/W]

TYNKI gipsowe agregatem, ocieplanie budynków 605 73 73 10, 667 39 02 05, 691 73 74 06 [1719/W]

TYNKI maszynowe agregatem, wykończenia wnętrz. Tel. 510 570 932 [1741/W]

TRANSPORT, przeprowadzki, tanio 504 495 637 [1768/W]

WYKOŃCZENIA wnętrz, kafelkowanie, płyty gipsowe, gładzie. Tel. 667 885 897 [1777/W]

GŁADZIE, malowanie, tynki dekoracyjne, kafelkowanie, panele. 032/4517 210, 600 522 240 [1770/W]

TYNKI cementowe, gipsowe, gładzie gipsowe. Tel. 666 053 016 [1785/W]

Nauka

www.nauka.eszop.com [12]

OŚRODEK Szkolenia BIAŁECKI 032/476 13 63 Jastrzębie, 032/242 51 20 Ruda Śl.. Kursy operatorów koparek, ładowarek, koparko - ładowarek, spycharek, walców drogowych, żurawi, wózków widłowych, montażysta rusztowań. www.bialecki.pl [2475/P]

OŚRODEK Szkolenia BIAŁECKI 032/476 13 63 Jastrzębie, 032/242 51 20 Ruda Śl.. Kursy komputerowe, spawanie, przewóz towarów niebezpiecznych, badania psychologiczne, UDT, URE, BHP. www.bialecki.pl [2475/P]

MATEMATYKA, chemia - korepetycje. 0-603-093-598. [2616]

POLSKI 032 434 70 27. [TZ/4]

ANGIELSKI. 032/ 42 39 677. [2773]

ANGIELSKI najszybciej Jastrzębie www.anglokomp.pl 032/476 23 55, 0 500 137 000. [01/J/11]

PROFESOR matematyki. 0 503 017 363, (032) 42 38 231. [3544]

KOREPETYCJE niemiecki. 0 508 919 273. [355/Z]

ANGIELSKI korepetycje, 0 660 150 456. [3598]

POLSKI. 0 696 105 672. [3692]

MATEMATYKA 608 316 435 [1675/W]

MATEMATYKA - gimnazjum, średnia, wyższe, matury - Wodzisław - 032/455 12 13, 509 842 422 [1752/W]

Zdrowie

CENTRUM Stomatologii dr n. med. Mariusz Michno - stomatologia estetyczna, komputerowe znieczulenie, nowoczesna endodoncja. Rybnik, Przyjaźni 9i. 032/ 42 36 858, 0 502 658 030. [2473/P]

DERMATOLOGIA, choroby skóry, testy alergiczne, laseroterapia, krioterapia, dermatoskopia - Racibórz. Tel. 032/415 37 50 www.derma.neostrada.pl [R145]

DR n. med. Aleksandra Smołka - ortodoncja - aparaty stałe i ruchome - leczenie wad zgryzu, stomatologia w pełnym zakresie. Rybnik, ul. Strzelców Bytomskich 30, tel. 422 61 70, 0 513 638 062. [2474/P]

ALKOHOLIZM terapia indywidualna, porady. 0 696 478 189. [2130]

GABINET Ginekologiczny - specjalista ginekolog-położnik-cytolog Ryszard Fuchs, Rybnik. 0 601 467 316. [2777]

GABINET Pomocy Psychologicznej, terapia uzależnień, Żory, 0 516 542 923. [3684]

CENTRUM psychoterapii Żory, 032/ 435 02 22, 0 505 123 258. [178/R]

MASAŻE 788 19 10 34 [1807/W]

Różne

PREPARATY dla panów - obniżka. 0 691 980 348. [3305]

WRÓŻKA. 0 663 428 655. [3716]

LIMUZYNY Amerykańskie 8 - 10 m, BMW 7 - nowe modele. www.limuzyny-wesela.pl 032/ 42 19 210. [2068]

ZESPÓŁ „Magnes". 032/ 42 51 772. [3280]

ZESPÓŁ „Happy" - tanio. 0 694 361 600, 032/ 42 13 033. [1779]

ZESPÓŁ. 0 662 643 807. [3275]

CZŁOWIEK orkiestra 032/ 435 21 02. [303/Z]

RESTAURACJA „Fanaberia" zaprasza na dania kuchni włoskiej i tradycyjnej, organizujemy przyjęcia okolicznościowe, dancingi, karaoke, sylwester. Prowadzimy catering. Rydułtowy, ul. Ofiar Terroru 87, tel. 032/ 453 13 09, 0 510 30 30 44. [2428/P]

J.AGA - organizuje imprezy okolicznościowe, szkolenia. Tel. 0 501 532 480 www.jaga.rybnik.pl [2670]

ZESPÓŁ. 0785 530 393. [2955]

ZESPÓŁ muzyczny www.atomy.com.pl, 424 71 56, 0 500 09 55 18. [3467]

ZESPÓŁ www.adue.amr.pl 0 510 094 519 [2889]

JAGUAR wesela. 0-502 021 747. [3281]

TANIE noclegi dla gości weselnych, tel. 0 504 044 044. [2176/P]

WRÓŻKA. 0 692 121 023. [3708]

LIMUZYNY Lincoln, Mercedes 8-10m. Nowe modele - obsługa wesel, imprez. 032/ 43 15 764, 0 501 317 662 www.szymik24h.prv.pl [2875]

ZESPÓŁ www.zespolgama.za.pl, 0 605 598 448. [2893]

CHWILÓWKA 500 zł bez zaświadczeń, natychmiast, najkorzystniej, (032) 24 32 980. [2897]

EKSPRESOWE kredyty gotówkowe bez zaświadczen do 15tys, 032/ 422 37 14. [2731]

SZYBKA gotówka bez zaświadczeń do 20.000. 032/ 422 71 91. [2721]

JASNOWIDZENIE, tarot, egzorcyzmy. 0 692 952 793. [364/Z]

EKSPRESOWE kredyty gotówkowe bez zaświadczeń do 15 tys. 032/ 422 37 14. [2721]

KONSOLIDACJE do 250.000, kredydty gotówkowe do 100.000 bez poręczycieli. 032 422 71 91. [2721]

ZESPÓŁ 032/ 422 03 39. [3459]

MASZ problem z otrzymaniem kredytu, zadzwoń, z zajęciami komorniczymi od 500zł. 032/ 42 35 345, 0 691 699 767. [2941]

CHWILÓWKI expres 0 504 091 373. [2778]

LIMUZYNY Lincoln. 0 501 598 087. [09/J/11]

KREDYTY gotówkowe, konsolidacje - na oświadczenie do 20 tys.zł, Żory, Pawlikowskiego 17B, 0 692 413 379, 032/ 43 44 777. [2669/P]

KREDYTY konsolidacyjne. Firmy bez ZUS, US, pitów, hipoteczne bez Bik. 0 606 401 853. [2662/P]

ZIEMIA do zasypywanie dziur lub wyrobisk z okolic autostrady. Tel. 0 508 328 200. [2665/P]

KREDYTY budowlane na zakup nieruchomości, z dopłatami państwa dla młodych małżeństw, do 100% wartości nieruchomości, kredyty konsolidacyjne. Zadzwoń i sprawdź Partner-Plus. Tel. 0609 940 020. [2691/P]

KREDYT z dopłatami z budżetu państwa, 8 lat połowa odsetek i niższa rata, do 100% wartości. Partner Plus 0 667 947 805. [2691/P]

www.partner-nieruchomosci.pl 406/P

KONSOLIDACJE na oświadczenie do 150.000 bez zabezpieczeń na 10 lat bez Bik. Tel. 0 605 909 309. [2696/P]

AUTOMATY zarobkowe oraz rozrywkowe. Zapraszamy do współpracy puby, bary, kawiarnie. 0 783 557 553. [172/R]

KREDYTY 100% gwarancji, z alimentami, z zajęciami komorniczymi, bezwiekowe, na oświadczenie, hipoteki, bez BIK. 032 42 35 345, 0 691 699 767, 0 517 310 426. [2941]

WRÓŻBY profesjonalne. Doradztwo życiowe, zawodowe. 0 693 450 322. [3694]

GOTÓWKA bez Bik-u - Profi Credit od 1000 do 20.000, bez opłat za założenie wniosku. 0 505 690 115, 032/ 342 37 85. [171/R]

SUPER oferta dla właścicieli nowo-otwierających się barów, pubów, wzamian za wywieszenie reklamy naszej firmy, 0 602 405 118.[2952]

FINANSOWE problemy rozwiązuję. 0 608 629 154. [3720]

KREDYT bez Bik, bez opłat wstępnych. 0696 568 118 [595/T]

KREDYTY dojazd do klienta - gratis!. 0 692 058 668. [177/R]

KREDYT na zakup nieruchomości do 100%. Partner Plus. 0 693 568 768. [2712/P]

GOTÓWKA! 30.000,- na dowód, 150.000,- konsolidacje. Oddłużenia! 50.000,- z komornikiem. Nowość! Eurocent. Dzwoń! 504 156 247, 032/422 47 17 [1662/W]

ZIEMIĘ, gruz przyjmę. 609 128 428 [1746/W]

KREDYT dla każdego, gotówka, konsolidacja, hipoteki. Tel. 606 906 953 [1753/W]

CHWILÓWKI, kredyty bez bik, pomoc zadłużonym. 032/455 19 92 [1789/W]

POŻYCZKA bez bik-u do 20.000 zł. Tel. 666 298 645 Profi Credit [1794/W]

KREDYTY dla każdego od 18 lat, bez ograniczeń wiekowych, bez poręczycieli gotówkowe do 100.000 zł, konsolidacyjne do 150.000 zł, skutecznie zmniejszamy raty w jeden dzień o 100%. Centrum Kredytowe „Fortuna" Wodzisław Śl. Rynek 27 (obok kwiaciarni Rezeda). 032/455 27 37, 0 664 909 144 [1794/W]

KREDYTY Fines oferują: na oświadczenie do 100.000 zł, gotówkowe do 120.000 zł, konsolidacyjne 250.000 bez poręczycieli. Weź tani kredyt i odbierz bonus za 100 zł i dodatkowo telewizor lub dvd. Wodzisław Śl. ul. Targowa 20 (obok postoju taxi) od 8.oo-18.oo, 032/455 14 49 [1793/W]

KREDYTY Jastrzębie Zdrój ul. Zielona 33. Tel. 032-471 09 49, 0 509 47 18 48 [1774/W]

Zwierzęta

OWCZAREK niemiecki - szczenięta. 032/426 66 96 [2501]

OWCZARKI niemieckie - szczenięta. 0 501 544 717. [3650]

BEAGLE. 032/415 16 31 [567/T]

OWCZARKI długowłose. 0514 056 122 [568/T]

YORKI. 0 519 672 723. [3608]

OWCZARKI. 032/ 42 19 058, 0 793 348 967. [3603]

OWCZARKI niemieckie - szczeniaki, 032/43 14 085. [3626]

OWCZARKI, 0 506 081 963. [3670]

MINI York krycie. 0 517 486 603. [3658]

RATLERKI. 032/ 42 18 460. [3696]

PUDEL miniaturowy, morelowy, suczka, rodowodowa, 6 miesięcy - sprzedam. 0602 590 173 [597/T]

SPRZEDAM Shih-tzu, owczarki i Lessii, 032/ 423 58 73. [3729]

YORKI - krycie mini z rodowodem, szczenięta. 0 509 225 667. [3731]

OWCZARKI niemieckie. 0 516 266 301.[3733]

SZKOLENIE psów. 0 609 053 148.[1629/W]

OWCZARKI niemieckie 032/472 66 46, 697 143 070 [1652/W]

BERNEŃCZYKI szczenięta rodowodowe www.romanshof.republika.pl, tel. 032/456 77 55 [1769/W]

SPRZEDAM cielaka - (032)451-54-33 [1783/W]

OWCZARKI 664 808 104 [1801/W]

Matrymonialne

PROFESJONALNE Biuro Matrymonialne. (032) 455 69 79, 0 692 349 875. [3518]

BIURO - setki ofert, katalogi - Rybnik 032/ 426 02 92, 0 696 478 189. [2130]

BIURO matrymonialne. 032/ 414 07 77, 0 500 776 920 Racibórz. [R149]

POZNAM panią. 0 660 336 500. [3711]

PAN 34 lata pozna Panią. 505 742 762[1786/W]

Towarzyskie

0 603 166 266. [3560]

0 605 071 807. [3201g]

0 515 787 003. [3652]

0 505 897 908. [365/Z]

0 697 105 406. [3734]

0 513 764 263. [3643]

0 888 422 206. [R154]

0 728 518 331. [3735]

Turystyka

CODZIENNIE busy, Polska-Holandia, od 230zł. Naderpol 0 604 257 160. [2529/P]

VAN - kraj, Europa. 0513 044 373 [580/T]

BUS 9-cioosobowy. 0 502 201 499. [3539]

SKUP samochodów. 0 512 332 662. [2936]

BUSY. 0 502 078 754. [3706]

Ekspresowe

ODDAM gruz. 032/ 42 11 845. [3744]

ASTRA II (1999) z trzyletnim gazem. Cena 15 500 zł. Tel. 0 784 183 230. [3747]

SPRZEDAM Renault Clio (2002). 0 609 656 757. [3749]

6 GRUDNIA
ZAPROŚ
MIKOŁAJA DO DOMU
604 803 304
3748

MEBLE UŻYWANE
Holandia, Niemcy
Rybnik, Chwałowicka 13
tel. 032/ 42 25 117
Wodzisław Śląski
ul. Marklowicka 28
tel. 032/ 455 55 65
2800

KREDYTY – NAJLEPSZA OFERTA
TYLKO U NAS. SPRAWDŹ JUŻ DZIŚ!!!
TERAZ NOWE WARUNKI KREDYTOWE
Kredyty: Gotówkowe, Konsolidacyjne, Hipoteczne
Teraz w Ofercie Kredyty Samochodowe!!! Bez dodatkowych opłat
Centrum Nieruchomości i Finansów „DomAr" Rybnik, pl. Kopernika 3/3 Tel. 032/793-58-03
2490/P

WESELE, IMPREZY RODZINNE, CATERING WIGILIJNY DO DOMU DLA FIRM, SZKÓŁ, BOGATE MENU – OBIADY, PIZZA 50 cm
ZAPRASZAMY
RESTAURACJA „RENATKA"
032/ 42 13 900, 0 693 546 850
www.restauracja-renatka.pl
2827

KREDYTY
100.000
2770
na dowolny cel bez zabezpieczeń Konsolidacje – nie badamy zdolności kredytowej
„FINES" Rybnik, ul. Sobieskiego 9 (Świerklaniec), tel. 422 41 72 wejście z boku budynku od ul. św. Jana

PREZYDENT MIASTA ŻORY

Działając zgodnie z art. 35 ustawy z 21 sierpnia 1997 roku o gospodarce nieruchomościami (DzU z 2004 r. nr 261 poz. 2603 ze zm.), zawiadamia o wywieszeniu na tablicy ogłoszeń Urzędu Miasta Żory przy Alei Wojska Polskiego 25, III piętro /tablica ogłoszeń Wydziału Skarbu Miasta/ wykazu komunalnych lokali mieszkalnych położonych w Żorach os. Pawlikowskiego 3, 5 oraz przy ul. Piaskowej 5, przeznaczonych do sprzedania wraz z częścią ułamkową gruntu **na rzecz najemców.**

Termin do złożenia wniosku przez osoby, którym przysługuje pierwszeństwo w nabyciu lokali na podstawie art. 34 ust. 1 pkt 1 i 2 ustawy z 21 sierpnia 1997 r. o gospodarce nieruchomościami (DzU z 2000 r. nr 46 poz. 543 ze zm.) – **21 dni od daty wywieszenia wykazu.**

Prezydent Miasta Żory
mgr Waldemar Socha
2739/P

!!!SUPERSZYBKI!!!
KREDYT
- **decyzja w 3 minuty**
- **duży wybór nowych banków**
- **wymagany dochód netto tylko 400 zł**
- **kredyt na oświadczenie do 20.000 również bez zgody małżonka**
- **kredyty konsolidacyjne z obniżoną ratą nawet o 60%**

UWAGA
Zadzwoń i zarezerwuj sobie umowę z najniższym oprocentowaniem na rynku
Tel. 032/423 09 92
032/422 61 89
44-200 Rybnik
ul. Raciborska 1
(na piętrze)
2450

Przedsiębiorstwo Komunikacji Samochodowej W Rybniku sp. z o.o. 44-200 Rybnik, ul. Jankowicka 7

Ogłasza pisemny przetarg nieograniczony na wykonanie modernizacji układów pomiarowych energii elektrycznej w zakresie dostosowania do aktualnych przepisów i standardów dostawcy energii – firmy Vattenfall Distribution Poland S.A., w zajezdni autobusowej w Wodzisławiu Śl., przy ulicy Marklowickiej 47.
Warunkiem udziału w postępowaniu jest posiadanie uprawnień do wykonania wyżej wymienionych prac. Termin wykonania modernizacji - do 31stycznia 2009 r.
Pisemne oferty w zamkniętych kopertach opatrzonych hasłem:
„PRZETARG na modernizację układów pomiarowych w Wodzisławiu Śl." należy przesłać lub złożyć osobiście w sekretariacie PKS w Rybniku sp. z o.o., ul. Jankowicka 7, 44-200 Rybnik, pok.17, do godz. 11.00, w dniu 22.12.2008 r.
Oferta powinna zawierać:
- Odpis aktualnego wypisu z KRS lub zaświadczenie o wpisie do rejestru działalności gospodarczej,
- Odpisy dokumentów: potwierdzającego posiadanie uprawnień do wykonania wymienionej modernizacji, nadania NIP i nadania REGON,
- Proponowane ceny netto i brutto za wykonanie modernizacji,

Komisyjne otwarcie kopert nastąpi o godz. 12.00 w dniu 22.12.2008 r. w pok.17a, PKS w Rybniku sp. z o.o., ul. Jankowicka 7, 44-200 Rybnik.
PKS W Rybniku sp. z o.o., zastrzega sobie prawo unieważnienia przetargu bez podania przyczyny.
Bliższe informacje można uzyskać w PKS w Rybniku sp. z o.o.– zajezdnia Wodzisław Śl., u Pana Marcina Jasity, tel. (032) 4554797.
159/BP

Spółdzielnia Mieszkaniowa „JAS - MOS" z siedzibą w Jastrzębiu Zdroju przy ul. Słonecznej 18A - nr tel. (032) 47 626 36 - 38 ogłasza ustny przetarg nieograniczony na ustanowienie prawa odrębnej własności lokali mieszkalnych położonych przy:

1) **ul. Wiejska 17c/5,** Jastrzębie Zdrój, kat. M-3, pow. użytk. 37,91 m²
cena wywoławcza 68 100,00 zł, wysokość wadium 6 810,00 zł,
lokal obciążony jest kredytem termomodernizacyjnym.
2) **ul. 26 Marca 146/12,** Wodzisław Śląski, kat. M-3, pow. użytk. 49,40 m²
cena wywoławcza 76 800,00 zł, wysokość wadium 7 680,00 zł,
lokal obciążony jest kredytem termomodernizacyjnym.

Wystawione do przetargu mieszkania można oglądać w dniach 12.12. i 15.12.2008 r., po wcześniejszym zgłoszeniu się w Administracji Osiedla przy:
- ul. Staszica 8 w Jastrzębiu Zdroju – nr tel. (032) 4761-255, lokal mieszkalny pozycja 1,
- ul. Pl. Zwycięstwa 12 w Wodzisławiu Śląskim – nr tel. (032) 4551-590, lokal mieszkalny pozycja 2.

Wymagane wadium należy wnieść najpóźniej w dniu przetargu do godz. 12.00
Wadium osoby wygrywającej zostanie zaliczone na poczet ceny mieszkania, a pozostałym osobom zwrócone.
Osoba wygrywająca przetarg ponosi koszty:
- ogłoszenia przetargu,
- sporządzenia operatu szacunkowego określającego wartość rynkową lokalu oraz wszelkie koszty sporządzenia aktu notarialnego, założenia księgi i wpisu do księgi wieczystej.

Przetarg odbędzie się w siedzibie SM „JAS-MOS" sala nr 4 w dniu 18.12.2008 r. o godz. 13.00.
Postąpienie w trakcie licytacji będzie wzrastało o **500,00 zł.**
Do przetargu zostaną dopuszczeni oferenci, którzy zapoznają się z „Regulaminem przetargu..." obowiązującym w Spółdzielni, co potwierdzą podpisem na oświadczeniu, a następnie wpłacą wymagane wadium.
Ogłaszający przetarg zastrzega sobie prawo unieważnienia przetargu bez podania przyczyny.
Dodatkowych informacji udziela Dział Członkowsko-Mieszkaniowy pok. nr 2 SM „JAS-MOS" lub telefonicznie pod numerem (032) 47 626 36 wew. 37.
2705/P

KREDYTY
Nowy bank w Twoim mieście
- **Na oświadczenie do 50 tys.**
- **Gotówkowe do 80 tys.**
- **Oddłużeniowe do 150 tys.**
- **Bez poręczyciela i hipotek**
- **(Zmniejszamy Twoje raty + gotówka na inny cel)**

Złóż wniosek przez telefon: decyzja 1h
Rybnik ul. Łony 7a
Rudzkie Centrum Kredytowe, 032/716 82 19, 0 506 078 070
1877/h

K R E D Y T Y
hipoteczne, gotówkowe, konsolidacyjne
- **oferta wielu banków w 1 miejscu**
- **dla osób z problemami w BIK-u**
- **wysoka przyznawalność!!!**

44-200 Rybnik, ul. 3 Maja 4D
tel. 032/ 42 35 817 (przy Focus Park)
2805

PEWNY KREDYT
KREDYTY
szybka gotówka
do 20 000 na oświadczenie
konsolidacja kredytów
do 150 000 zł
- wiele kredytów łączymy w jeden
- obniżamy raty
- dopuszczamy nieterminowe spłaty

ZŁÓŻ WNIOSEK PRZEZ TELEFON
RYBNIK
ul. Kościelna 15 (przy salonie ORANGE)
tel. 032-421 09 77, 502 892 965
2745/P

CHWILÓWKA!!!
500 lub 250zł bez zaświadczeń natychmiast w domu!
TEL. 032-240-83-20 (21), 0801-003-302
2043/P

POŻYCZKA KREDYT
Decyzja w 15 min
Wniosek również na telefon
509 134 820
2314/P

KREDYTY na telefon, bez zaświadczeń do 30 tys.
KONSOLIDACJE do 250 tys.
DECYZJA w 5 minut.
Żory ul. SZEROKA 12
Infolinia 0801077133; 0324753544; 792512609
1651/1/R08

SZYBKI **KREDYT!!!**
(również dla osób z problemami w BIK-u)
– gotówkowy
– ***konsolidacyjny – w 1 dzień!***
– HIPOTECZNY – NAWET W 3 DNI!
Już dzisiaj złóż wniosek telefonicznie!
0 793 05 78 87
1699/P

BANKOWY PARTNER SPRZEDAŻY
działający na rynku finansowym od 1999 r. oferuje dla KAŻDEGO kredyty hipoteczne. Dopasujemy je do Twoich potrzeb.
- **Pożyczki hipoteczne** – bez zaświadczeń o dochodach
- **Pożyczka gotówkowa** do 100.000 zł bez poręczycieli
- **Kredyt gotówkowy** – bez zabezpieczeń i poręczycieli do 100.000 zł
- **NOWOŚĆ – Kredyt na zakup** nieruchomości komercyjnej
  KREDYT KONSOLIDACYJNY do 30 lat
- **DOJEŻDŻAMY DO KLIENTA – DOJAZD GRATIS**
- **Szybka pożyczka gotówkowa** do 100.000 zł

Jastrzębie Zdrój, ul. Podhalańska 31, tel. 32 726 18 79
Rybnik, 0504 26 34 26; Wodzisław, 0504 031 140
FORTIS · Raiffeisen BANK · BANK PEKAO SA · PKO BANK POLSKI · Bank BPH
2342

KREDYTY infolinia: 0801 614 100
DOM FINANSOWY
Od 30 000 rata 430 zł
- do 100 000 bez poręczycieli
- na oświadczenie do 15 000
- bez zaświadczeń z ZUS i US
- bez ograniczeń wiekowych

RYBNIK, Rynek 4 (nad Rossmannem) 032-423 56 17
WODZISŁAW ŚL., ul. Targowa 12 A (HALA TARGOWA) 032-455 11 67
JASTRZĘBIE ZDRÓJ, ul. Harcerska 1 B (DH GWAREK) 032-473 01 03
ŻORY, ul. Moniuszki 5 (I p. nad Okna Konsek) 032-469 80 32
KNURÓW, ul. Szpitalna 2 (naprzeciwko Biedronki) 032-235 01 37
CZERWIONKA, ul. Parkowa 1 (naprzeciwko poczty) 032-421 04 73
RACIBÓRZ, Rynek 7 (DH BOLKO) 032-415 32 82
1434/P

TELE-KREDYT
Złóż wniosek przez telefon
Decyzja 1h
– bez bik
– bez obliczenia zdolności
BEZ OPŁAT
Rybnik, ul. Łony 7a
032-716-82-19
0 506 078 070
1877/P

AGENCJA KREDYTOWA „SZULIK" OFERUJE:
- kredyty na spłatę, komornika
- kredyty gotówkowe b/BIK bezwiekowe
- kredyty konsolidacyjne do 100 tys.
- kredyty dla firm
- kredyty hipoteczne

2804
DAM WSPÓŁPRACĘ Z MBS
RADLIN, Rymera 4, tel. 032 455 82 18
RYDUŁTOWY, Ofiar Terroru 23, 032 453 12 90
RYBNIK, Raciborska 7 032 422 65 64
www.fhuszulik.pl
NON STOP 0 606 943 357

GARAŻE
ocynkowane, akrylowe
Schowki budowlane, wiaty
Bramy garażowe
TRANSPORT I MmontaŻ GRATIS!
OKRĘG RYBNICKI
„Więckowski – Prosper"
Tel. 032/ 473-0995, 470-7100
Tel. 0601-942-409
www.blaszoki-bramy.pl
PROMOCJA
823/p

Franciszek Rzeszut
DORADZTWO FINANSOWE
PŁAĆ MNIEJ
Zastąp wszystkie swoje kredyty i karty kredytowe jednym tanim
Przykładowa rata dla kredytu 10.000 – 220 zł
NOWOŚĆ– KREDYT HIPOTECZNY Z DOPŁATĄ RZĄDOWĄ

pon.– pt. 8.00–16.00
sob. 8.00–12.00
Rybnik, ul. Hallera 6
(budynek TP SA wejście od ul. Pocztowej)
tel. 032–433 16 18, 032–422 61 86

Gotówka bez BIK-u
- Pożyczka od 1 000 do 20 000 zł
- Bez opłat za złożenie wniosku
- Min. dochód od 600 zł
- Dojazd do klienta gratis

PROFI CREDIT Twoje pieniądze
664 74 17 43 *
* opłata wg taryfy operatora
1601/p

Potrzebujesz gotówki???
Sprawdź, jakie na Ciebie czekają korzyści
ZAMIEŃ swoje drogie kredyty i płać jedną niską ratę
Wskażemy Ci najlepsze rozwiązanie do jednego tańszego kredytu nawet do **200 tys.** bez poręczycieli
U nas: **Mówisz i masz**
na działalność bez zaświadczeń ZUS i US
44-240 ŻORY ul. Moniuszki 19 tel. 032 46 96 111
44-200 RYBNIK ul. Powstańców Śl. 8 tel. 032 42 32 654
44-300 WODZISŁAW ŚL. ul. Michalskiego 2 tel. 032 45 32 690
2534/p

OSTRE DYŻURY SZPITALI

RYBNIK:	Orzepowice, ul. Energetyków, tel. 42-91-000.
JASTRZĘBIE:	al. Jana Pawła II, tel. 47-84-200, 47-62-263; www.wss2.pl
KNURÓW:	ul. Niepodległości, tel. 235-24-67.
ORZESZE:	Szpitale w Mikołowie: ul. Okrzei, tel. 226-20-04, ul. Waryńskiego, tel. 226-20-04.
RACIBÓRZ:	ul. Gamowska 3, tel. 75-55-000, 75-55-050.
RYDUŁTOWY:	ul. Plebiscytowa, tel. 45-92-400.
WODZISŁAW:	ul. Wałowa, tel. 45-51-096, ul. 26 Marca, tel. 45-91-800.
ŻORY:	ul. Księcia Władysława, tel. 43-41-224.

NOCNE DYŻURY APTEK

RYBNIK:	codziennie – ul. Raciborska 422-35-37.
JASTRZĘBIE:	codziennie – ul. Harcerska 471-91-22.
KNURÓW:	codziennie – ul. ks. Koziełka 235-13-64.
WODZISŁAW:	codziennie – ul. 26 Marca 455-25-52.
RACIBÓRZ:	ul. Opawska 33 (417-90-49, apteka pełni 24-godzinny dyżur przez 7 dni w tygodniu).
RYDUŁTOWY:	3 XII – ul. Tetmajera (Rydułtowy, 453-81-02), 4 XII – ul. ks. Wolczyka (Pszów, 455-89-29), 5 XII – ul. Andersa (Pszów, 453-04-66), 6 XII – ul. Bema (Rydułtowy, 457-83-40), 7 XII – ul. Plebiscytowa (Rydułtowy, 457-86-82), 8 XII – ul. Traugutta (Pszów, 455-86-20), 9 XII – ul. Strzelców Bytomskich (Rydułtowy, 457-55-68).
ŻORY:	Dyżur całodobowy pełni apteka Za Targiem na osiedlu Sikorskiego (474-62-65).

TELEFONY AWARYJNE

W CAŁYM REGIONIE: pogotowie policyjne 997, pogotowie straży pożarnej 998, pogotowie gazowe 992, pogotowie energetyczne 991, 303 03 03 całodobowa pomoc drogowa 9631, 42-24-400, 601-438-846

RYBNIK. Policja – 42-95-200, komisariat w Boguszowicach – 42-95-201 komisariat Nowiny – 42-95-202 **pogotowie ratunkowe** – 42-23-666 **straż pożarna** – 43-95-800 **Miejski Ośrodek Dyspozycyjny** – 42-21-000; **straż miejska** – 42-27-254 **pogotowia: gazowe** – 42-23-419, 42-23-493 **wodno-kanalizacyjne** – 42-23-681, 42-49-624 **ciepłownicze** – 42-24-645, 42-24-956 **służby komunalne** – 42-23-058; **RSM** – 42-21-014, 42-21-401; **ZGM** – 42-26-036

CZERWIONKA-LESZCZYNY. Policja – 43-11-000, 43-11-355 **straż miejska** – 43-11-928; **straż pożarna** – 43-11-928 **pogotowia: gazowe** – 42-23-419, **wodno-kanalizacyjne** – 43-11-087 **ciepłownicze** – 47-15-569. **ZGKiM** – 43-11-440

JASTRZĘBIE. Policja – 47-87-200 **pogotowie ratunkowe** – 47-19-060 **straż pożarna** – 47-59-500 **Miejski Ośrodek Dyżurny UM** – 986, 47-18-488, 47-17-141; **informacja miejska** – 47-14-231 **straż miejska** – 47-85-100 **pogotowia: awaryjne SM Nowa i GSM** – 47-14-569, **SM Jas-Mos** – 47-62-636 **Dźwigi i anteny** – 47-10-906 **gazowe** – 47-09-981, 47-11-358, 47-30-207, 47-30-208 45-51-555; **wodno-kanalizacyjne** – 47-17-640; **ciepłownicze** – 47-17-680 **„Komunalnik"** – 47-62-628. **ZGM** – 47-87 000

KNURÓW. Policja – 23-51-122 **straż pożarna** – 23-51-211 **straż miejska** – 23-51-948 **pogotowia: gazowe** – 23-51-913, 23-51-471, 33-62-349, 992 **ciepłownicze** – 23-52-340 **wodno-kanalizacyjne** – 23-51-664 **spółka Komart** – 23-51-183

KUŹNIA RACIBORSKA. Policja – 41-91-107 **straż pożarna** – 41-91-321 **straż miejska** – 41-91-417, 41-52-105, 41-52-106, 41-53-343, 41-52-133; **wodno-kanalizacyjne** – 41-91-191; **PGKiM** – 41-91-236

ORZESZE. Policja – 22-15-253 **straż pożarna** – 22-15-353; **straż miejska** – 22-15-312 **pogotowie: gazowe** – 43-43-718 **wodno-kanalizacyjne** – 22-41-837

RACIBÓRZ. Policja – 41-53-400, 41-54-410, 41-54-412, 41-54-572, 41-54-749, 41-54-841, 41-54-888 **pogotowie ratunkowe** – 41-90-924 **straż pożarna** – 41-52-107 **straż miejska** – 41-54-759 **pogotowia: gazowe** – 41-54-779, 41-53-771 **wodno-kanalizacyjne** – 41-53-033; 994 – TP SA **ZGKiM** – 41-53-577

RYDUŁTOWY. Policja – 45-77-031 **straż pożarna** – 45-78-088 **straż miejska** – 45-78-139 **pogotowia: gazowe** – 45-53-791 **wodno-kanalizacyjne** – 45-51-840, 42-13-334 **ośrodek dyspozycyjny** – 45-78-650

WODZISŁAW. Policja – 45-62-001 **pogotowie ratunkowe** – 45-39-880 **straż pożarna** – 45-39-393 **Miejski Ośrodek Dyspozycyjny** – 45-60-338 **straż miejska** – 45-51-345 **Lokator, GSM, Eldźwig, PGMiR** – 45-53-683 **Zakład Usług Komunalnych** – 45-56-641 **gazowe** – 45-52-402, 45-55-839

ŻORY. Policja – 47-88-200 **pogotowie ratunkowe** – 43-41-240 **straż pożarna** – 43-45-438 **Miejski Ośrodek Dyspozycyjny** – 43-41-410, 986 **pogotowia: gazowe** – 43-43-718, 43-50-723 **wodno-kanalizacyjne** – 43-41-915, 43-44-631, 43-44-632; **oświetlenie osiedli** – 43-43-311 **oświetlenie ulic** – 42-304-66 całodobowy, 42-305-29 (do g. 15); **dźwigi osobowe** 43-42-444 **pogotowie awaryjne spółdzielni Nowa** – 43-43-690 **Zakład Techniki Komunalnej** – 43-56-880, 43-45-121 **Zakład Ulic i Mostów** – 43-56-928; **RDM** – 43-53-027

Nowiny
ADRES REDAKCJI: 44-200 Rybnik, ul. Wyzwolenia 10 redakcja@nowiny.rybnik.pl

Telefony: sekretariat: 422 13 50, 423 63 37, faks: 423 94 99; **dział reporterski** – nr wew.: Rybnik –137; Jastrzębie –136; Racibórz –141; Żory –135; Wodzisław –145; **red. naczelny** 133; **sekretarz redakcji**: 132 Biuro ogłoszeń: tel./faks 422 39 23. **Redaguje zespół: REDAKTOR NACZELNY** – Elżbieta GRABIEC-PIERSIAK – 422 23 12, redaktor@nowiny.rybnik.pl. **SEKRETARZ REDAKCJI** – Irena GASCH
WYDAWCA: Wydawnictwo Regionalne Sp. z o.o. **DYREKTOR WYDAWNICTWA:** Andrzej KOCIUBIŃSKI
ŁAMANIE I SKŁAD: „Nowiny". **DRUK:** Agora Poligrafia, ul. Towarowa 4, 43-110 Tychy

BIURA OGŁOSZEŃ (czynne od poniedziałku do piątku):
Rybnik, ul. Wyzwolenia 10 (redakcja), czynne: w godz. 8.00-17.00, tel./faks 422 39 23.
Wodzisław Śl., pl. św. Krzyża 2, czynne w godz. 8.00-15.30, tel. 455 55 77.
Racibórz, ul. Pracy 21 (obok Elektroserwisu, PKO), czynne w godz. 8.00-16.00, tel. 415 32 13.
Jastrzębie Zdr., ul. 1 Maja 20 (Beta Invest), czynne w godz. 9.00-17.00, tel. 476 11 78.
Żory, ul. Męczenników Ośw. 1 (biuro firmy Nieruchomości Korona), czynne w godz. 9.00-17.00 (pon.-pt.), 9.00-13.00 (sob.), tel. 475 10 21.

Redakcja nie odpowiada za treść ogłoszeń, zastrzega sobie prawo dokonywania skrótów i przeredagowywania nadsyłanych materiałów, nie zwraca materiałów niezamówionych.

Numer 1 w Polsce!

Takiej okazji nie wypuszcza się z ręki!

Oferta wazna od 03.12.2008

CD

19.90 Cena za sztukę



Black Sabbath - Sabbath Bloody Sabbath; Thin Lizzy - Live And Dangerous; Eric Clapton - Slowhand; Scorpions - Crazy World

CD

24.90 Cena za sztukę



Maciej Maleńczuk - Psychodancing; Stefano Terrazzino - Cin Cin Amore; Bracia - Tribute to Queen; Fisz Emade - Heavi Metal

CD

34.90 Cena za sztukę



Nosowska - Osiecka; Iwona Węgrowska - Iwona Węgrowska; Ich Troje - Ósmy obcy pasażer; Izrael - Dża ludzie

CD

39.90 Cena za sztukę



Enya - And Winter Come; The Best Of James Bond; RMF Najlepsza muzyka Zima 2009; Dido - Safe Trip Home

4 CD

39.90



The Best Christmas... Ever!

4 CD

44.90 Cena za sztukę



The Best Film... Ever!; The Best Polish Songs... Ever!; The Best Rock Ballads... Ever!

2 DVD

24.90 Cena za sztukę



Władca Pierścieni Drużyna Pierścienia; Władca Pierścieni Powrót Króla; Władca Pierścieni Dwie Wieże

DVD

49.90 Cena za sztukę



Dorwać Smarta; Seks w Wielkim Mieście; Mumia 3 - Grobowiec Cesarza Smoka

7 DVD

89.90



Koszmar z Ulicy Wiązów

4 DVD

179.-



Indiana Jones Quadrilogy

3 DVD

99.- Cena za sztukę



Gwiezdne Wojny Trylogy (4-6); Gwiezdne Wojny Prequel Trilogy (1-3)

RYBNIK • ul. Żorska 2 • Tel.: 032/43 95 100 www.mediamarkt.pl

MediaMarkt®

Nie dla idiotów!

Oferta ważna do wyczerpania zapasów. W okolicznościach prawem przewidzianych, Media Markt może nie ponosić odpowiedzialności za błędy i pomyłki w druku.



★★★

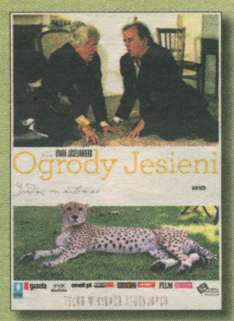

★★★



★★★



★★★

NA CO DO KINA
czytaj str. II

WYŚLIJ SMS-a I WYGRAJ BILET
SZCZEGÓŁY NA STRONIE II

COTYGODNIOWY DODATEK DO TYGODNIKA NOWINY

TYGODNIK REGIONALNY

Nowiny

Kultura, rozrywka, wypoczynek

3 grudnia -9 grudnia

co, gdzie, kiedy



kina • galerie • teatry • muzea • dyskoteki • koncerty

ZESPÓŁ, KTÓRY WYRÓSŁ Z KRĘGÓW STUDENCKICH, A ICH PIOSENKI SĄ BARDZO ZNANE I CHĘTNIE ŚPIEWANE...

STARE DOBRE MAŁŻEŃSTWO (NA ZDJĘCIU) **ZAGRA W RYBNICKIM CENTRUM KULTURY**

SZCZEGÓŁY NA STRONIE III

YVONNE SANCHEZ, BOGNA KICIŃSKA, GRZEGORZ KARNAS WYSTĄPIĄ W RAMACH CYKLU: ŻORSCY ARTYŚCI I ICH GOŚCIE. JAZZOWY KONCERT W SALI TEATRALNEJ MOK-U W ŻORACH. CZEKAJĄ NA WAS PODWÓJNE ZAPROSZENIA!

SZCZEGÓŁY NA STRONIE III

KRĘGLE, BILARD... ŁATWY I PRZYJEMNY SPOSÓB SPĘDZANIA WOLNEGO CZASU. ZADZWOŃ I WYGRAJ BILETY!!

SZCZEGÓŁY NA STRONIE IV

Wiesz o fajnym koncercie, ciekawej imprezie w regionie – podziel się tym z Czytelnikami. Zadzwoń: 422 13 50, e-mail: cogdziekiedy@nowiny.rybnik.pl

▶co, gdzie, kiedy

▶kino

RYBNIK

KINO TITANIC
UL. KOŚCIELNA 6
Broken Flowers *** 4.12 – godz. 19:00 ○ **Scoop** 7.12 – godz.19:00

DKF EKRAN
TEL. (032) 422 32 35
Ogrody jesieni *** 8.12 – godz. 19:30 ○ **Orzeł kontra rekin** 15.12 – godz. 19:30

MULTIKINO RYBNIK, CH FOCUS PARK,
UL. CHROBREGO 1, TEL. 032-750 19 24, 750 19 10
ZMIERZCH – PRZEDPREMIEROWO 5.12 – godz. 18:00; 6,7.12 – godz. 14:15, 17:00 ○ **TISCHNER: ŻYCIE W POWIEŚCIACH – PRZEDPREMIEROWO** 8.12 – godz. 19:30 ○ **ZAWODOWCY – PREMIERA** 5,8-10.12 – godz. 13:00, 15:20, 17:40, 20:00, 22:20; 6,7.12 – godz. 10:40, 13:00, 17:40, 20:00, 22:40; 11.12 – godz. 13:00, 15:20, 17:40, 22:20 ○ **WINX CLUB:TAJEMNICA ZAGINIONEGO KRÓLESTWA – PREMIERA** 5-7,9-11.12 – godz. 9:30, 11:30, 13:30, 15:30, 17:30, 19:30; 8.12 – godz. 9:30, 11:30, 13:30, 15:30, 17:30 ○ **Lustra** *** 3,4.12 – godz. 13:00, 15:30, 18:00, 20:30; 5,8-11.12 – godz. 16:30, 19:00, 21:40; 6,7.12 – godz. 17:45, 20:20 ○ **Piorun** *(pokaz w 3D)* 3,4.12 – godz. 9:15, 11:45, 14:15, 16:45, 19:15; 5-11.12 – godz. 9:15, 11:45, 14:15, 16:45, 19:15 ○ **Kwarantanna** 3,4.12 – godz. 9:45, 12:00, 14:20, 16:30, 19:00, 21:10 ○ **W sieci kłamstw** *** 3.12 – godz. 15:20, 18:30, 21:30; 4.12 – godz. 14:00, 17:00; 5.12 – godz. 12:40, 20:30; 6-11.12 – godz. 15:15, 20:30 ○ **Dziewczyna mojego kumpla** 3,4.12 – godz. 14:50, 17:10, 19:30, 21:50; 5,8-11.12 – godz. 13:40, 16:00, 18:30, 20:50; 6,7.12 – godz. 18:30, 20:50 ○ **To nie tak, jak myślisz, kotku** 3,4.12 – godz. 10:45, 13:00, 15:15, 17:40, 20:00, 22:20; 5.12 – godz. 11:00, 13:20, 15:45, 18:10, 20:45; 6,7.12 – godz. 9:40, 12:00, 15:20, 19:45, 22:00; 8-11.12 – godz. 11:00, 13:20, 15:45, 18:00, 20:15, 22:30 ○ **Quantum of solace** 3,4.12 – godz. 9:50, 12:30, 15:00, 17:50, 20:15; 2.12 – godz. 9:50, 12:30, 15:00, 17:20; 5.12 – godz. 10:00, 15:30, 21:30; 8.12 – godz. 12:40, 18:10, 21:45; 6,7,10.12 – godz. 18:10, 21:30; 9,11.12 – godz. 12:40, 18:10, 21:30 ○ **Lucky Luke na Dzikim Zachodzie** 3,4.12 – godz. 11:00; 5,8-11.12 – godz. 10:30, 12:30, 14:30; 6,7.12 – godz. 10:30, 12:30, 14:30, 16:30 ○ **High School musical 3: ostatnia klasa** 3.12 – godz. 9:20; 4.12 – godz. 11:30; 5,8-11.12 – godz. 10:50; 6-7.12 – godz. 9:45, 12:20, 15:00 ○ **Świadectwo** 3,4.12 – godz. 10:10, 12:20; 5,9,11.12 – godz. 10:00; 10.12 – godz. 9:50 ○ **Blizna** (pokaz w 3d) 3,4.12 – godz. 21:45; 5-7,9-11.12 – godz. 21:45 ○ **Król Maciuś** 5,8-11.12 – godz. 10:40; 6,7.12 – godz. 10:00, 12:00 ○ **W sieci kłamstw** *** – Multibabykino 3.12 – godz. 12:00 ○ **W sieci kłamstw** *** – Seanse dla Singli 4.12 – godz. 20:00 ○ **Quantum of solace – BOND** – Multibabykino 10.12 – godz. 12:00 ○ **Zawodowcy** – Seanse dla Singli 11.12 – godz. 20:00

WODZISŁAW ŚLĄSKI

PEGAZ, WCK, UL. KUBSZA 17
TEL. 032/455 48 55, 032/455 28 74
Serce na dłoni 5-7.12 – godz. 19:00 ○ **Elegia** 12-14.12 – 19:00 ○ **Garfield: festyn humoru** 19-20.12 – godz. 17:00 ○ **Świadectwo** 19-21.12 – godz. 19:00

JASTRZĘBIE ZDRÓJ

KINO CENTRUM, ALEJA PIŁSUDSKIEGO 27,
TEL. 032/471 79 24
Mała sala: **Klub Winx: Tajemnica Zaginionego Królestwa** 3.12 – godz. 16:30 ○ **High School Musical 3: Ostatnia klasa** 3.12 – godz. 18:15; 4.12 – godz. 16:00, 18:30 ○ **Zły Mikołaj** 10.12 – godz. 18:00 ○ ***Duża sala:*** **High School Musical 3: Ostatnia klasa** 3.12 – godz. 16:00, 19:30; 4.12 – godz. 17:15, 19:45 ○ **Klub Winx: Tajemnica Zaginionego Królestwa** 3.12 – godz. 17:45

RACIBÓRZ

KINO BAŁTYK, UL. LONDZINA 13,
tel. 032-415 20 33
Piorun 5-11.12 – godz. 14:45 (sobota, niedziela), 16:30 ○ **High School Musical** 3 5-8, 10,11.12 – godz. 18:15, 20:00; 9.12 – godz. 18:15 ○ **Butelki zwrotne** (klub konesera) 9.12 – godz. 20:00
DKF PULS, UL. LONDZINA 38, TEL. 032-415 25 40
Rysa 4.12 – godz. 18:00
KINO PRZEMKO, UL. LONDZINA 38, TEL. 032-415 25 40
Wall.E 6.12 – godz. 16:00, 17:45 ○ **Ellegia** 5-7.12 – godz. 19:30

KNURÓW

KINO CASINO, UL. NIEPODLEGŁOŚCI 26,
TEL. 032-332 63 81
To nie tak jak myślisz, kotku 3,4.12 – godz. 17:00, 18:30 ○ **Przyjaciółki, czyli jak zrobić recital** 5.12 – godz. 19:00 ○ **Mikołaj w Kinie Casino** 6.12 – godz. 16:00

PSZÓW

UL. TRAUGUTTA 1, TEL. 032/455 74 54
Wyspa Nim 5,6.12 – godz. 17:00; 7.12 – godz. 16:00, 18:00 ○ **Świadectwo** 12,14.12 – godz. 19.00; 15,16.12 – godz. 17:00

ŻORY

SCENA NA STARÓWCE, UL. KOŚCIUSZKI 3,
TEL. 032-032-434 21 27
Piła V 3.12 – godz. 18:00 ○ **To nie tak kotku** 3.12 – godz. 19:30 ○ **Czwartek konesera: Boisko bezdomnych** 4.12 – godz. 20:00 ○ **Mikołaj w kinie: Wyspa Nim** 5,6,7.12 – godz. 16:00 ○ **Noce w Rodanthe** 5,6,7.12 – godz. 18:00; 9,10.12 – godz. 20:00 ○ **Nieruchomy Poruszyciel** 5,6,7.12 – godz. 20:00; 9,10.12 – godz. 18:00

Kina zastrzegają sobie prawo do zmiany repertuaru. Redakcja nie odpowiada za treść repertuarów.

▶film

★★★★ – BARDZO DOBRY
★★★ – DOBRY
★★ – PRZECIĘTNY
★ – SŁABY

Lustra ★★★



Mirrors (USA, 2008), thriller/horror, reżyseria: Alexandre Aja, obsada: Kiefer Sutherland, Paula Patton, Cameron Boyce, Erica Gluck, Amy Smart.

Horror z Kieferem Sutherlandem w roli ochroniarza z centrum handlowego, który odkrywa, że lustra w jednym ze sklepów wydobywają z ludzi wszystko, co najgorsze...

Ogrody jesieni ★★★

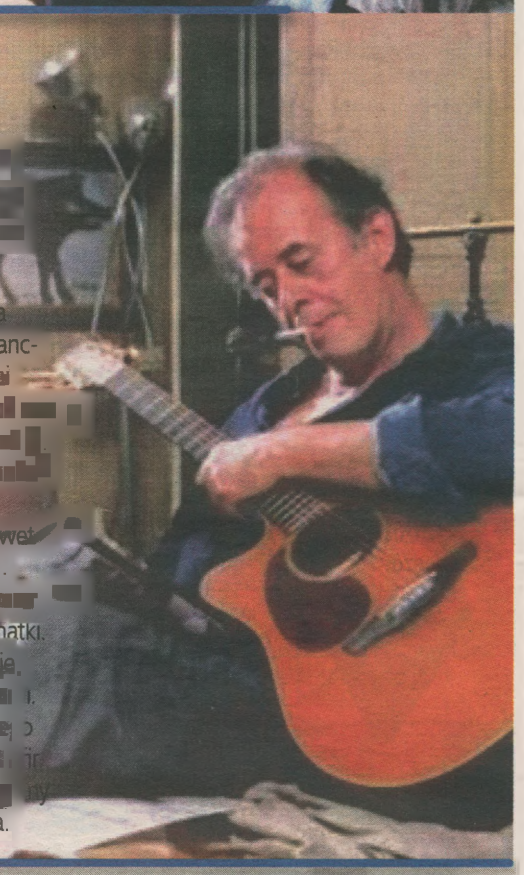

Jardins en automne (Francja, Włochy, Rosja, 20[illegible]), komedia, reżyseria: Otar Iosseliani, obsada: M[illegible] Piccoli, Séverin Blanchet, Jacynthe Jacquet, Ot[illegible] Iosseliani, Lily Lavina.

Vincent jest francuskim ministrem rolnictwa i bon vivantem. Ma władzę, limuzynę, wielkie biuro. Nie jest brzydki, jest raczej elegancki, towarzyski, lubi dobrze zjeść. Poluje na antylopy z delegatami krajów afrykańskich i jeździ na wystawy zwierząt gospodarskich [illegible] prowincję. Ma piękną kochankę. Nie należy jednak przywiązywać [illegible] do pięknych kobiet! Kiedy tylko Vincent traci stanowisko, [illegible] go rzuca. Nowy minister, Théodiere, wymienia sprzęty w urządzonym przez Vincenta gabinecie – dywany, fotele, a nawet popielniczki. Kto wie, jak długo nowemu ministrowi uda [illegible] piastować urząd. Theodiere jest jednak dobrej myśli. Vincent [illegible] do kawalerskiego życia, na wskroś paryskiego, na utrzymanie matki. Wraz z kolegami pije wino w zaprzyjaźnionym bistro, przesiaduje na ławce w parku, spotyka byłe narzeczone i przyjaciół z młodości. Przede wszystkim jednak odnajduje radość życia. Film gruzińskiego reżysera, obdarzonego niecodziennym zmysłem obserwacji jest [illegible] macją beztroski, codzienności i prostoty. Precyzyjnie [illegible] kręcone są z radosną nonszalancją i dużym przymrużeniem oka.

W sieci kłamstw ★★★



Body of Lies (USA, 2008), dramat, reżyseria: Ridley Scott, obsada: Leonardo DiCaprio, Russell Crowe, Vince Colosimo, Carice van Houten, Alon Abutbul.

Crowe wcieli się w postać Eda Hoffmana, skłonnego do intryg szefa CIA, który wraz z agentem Rogerem Ferrisem (DiCaprio) zastawia pułapkę na jednego z najniebezpieczniejszych liderów Al-Kaidy, rozpuszczając fałszywą plotkę, że zamachowiec współpracuje z Amerykanami.

Broken Flowers ★★★



(USA, 2005), komedia, reżyseria: Jim Jarmusch, obsada: Bill Murray, Julie Delpy, Jeffrey Wright, Sharon Stone, Jessica Lange, Tilda Swinton, Frances Conroy.

Don (Bill Murray) leczy właśnie rany po rozstaniu ze swoją dziewczyną Sherry (Julie Delpy), gdy niespodziewanie dostaje pocztą tajemniczy anonimowy list od jednej z dawnych kochanek. Kobieta informuje go, że ma on 19-letniego syna. Jego najbliższy przyjaciel i jednocześnie detektyw-amator Winston (Jeffrey Wright), przekonuje Dona, by poszukał rozwiązania zagadki u swych dawnych kochanek (Frances Conroy, Jessica Lange, Sharon Stone i Tilda Swinton).

Wygraj bilet do Multikina!

Mamy dla Was 6 podwójnych biletów na wybrany film: Zawodowcy, Lustra, W sieci kłamstw, Dziewczyna mojego kumpla, To nie tak jak myślisz kotku, High school musical, Lucky Luke, Król Maciuś. Wystarczy wysłać SMS-a o treści NOWINY-FILM pod numer 7160 (1,22zł+VAT) do 8 grudnia (poniedziałek) do godz. 12:00.
Laureatów powiadomimy telefonicznie.

▶ galerie

RYBNIK

do 5 stycznia – Rybnickie Centrum Kultury, Galeria Sztuki, ul. Saint Vallier 1. **Wystawa malarstwa Tadeusza Dula**. Wstęp wolny.

4 grudnia (czwartek) – Dzielnica NIEWIADOM, Dom Kultury, ul. Mościckiego 15. **„Cztery pory roku"** – wystawa prac uczestników kółka plastycznego z DK Niewiadom. Wstęp wolny. Wystawa czynna do 31 grudnia. Informacje – DK Niewiadom, tel. 032-421 37 55, 032-433 13 65.

do 31 grudnia – Miejska i Powiatowa Biblioteka Publiczna, ul. Józefa Szafranka 7. **Wystawa prac rękodzielniczych uczestników Warsztatów Terapii Zajęciowej nr 1 i nr 2 w Rybniku**. Wstęp wolny. Informacje – PiMBP, tel. 032-422 10 17.

GASZOWICE

do 31 grudnia – Galeria w Piecu, Gaszowice ul. Kolejowa 3 (stara cegielnia). **MAGICZNA SZAFA**. Wystawa fotografii Izabeli Nietrzpiel i Jarosława Nietrzpiel.

RACIBÓRZ

5 grudnia (piątek) – Dom Kultury Strzecha, sala kameralna, ul. Londzina 38, godz. 17.00. Wernisaż wystawy malarstwa olejnego **„Podkarpackie Pejzaże"** autorstwa Kazimierza Witka, niesłyszącego artysty z Sanoka. Wernisaż połączony jest z pierwszą pokonkursową wystawą fotografii osób niesłyszących z powiatu raciborskiego „Ziemia Raciborska". Wstęp wolny.

7 grudnia (niedziela) – Dom Kultury „Strzecha", Pub&Cafe „Koniec Świata", ul. Londzina 38, godz. 18.00. **„Syria – starożytność i ramadan z dyktaturą w tle"** – Slajdowisko Leszka Szczasnego z jego miesięcznego pobytu w Syrii. Wstęp wolny.

CZERWIONKA

do 15 grudnia – Dzielnica CZERWIONKA, Miejski Ośrodek Kultury, ul. Wolności 2. **Wystawa fotografii i malarstwa Beaty Brząkalik**. Wstęp wolny.

GORZYCE

11 grudnia (czwartek) – Sołectwo OLZA, Wiejski Dom Kultury, ul. Szkolna, godz. 18.00. **„Jak na marsie"** –wernisaż wystawy fotografii Mariana Miełka. Wstęp wolny.

ORZESZE

do 31 grudnia – Miejski Ośrodek Kultury, Galeria Orzesze, sala nr 3 (parter), ul. Rynek 1, godz. 18.00. **„Urocze zakątki Orzesza i Cieszyna"** – wystawa plenerowa. Wstęp wolny.

PILCHOWICE

19 grudnia (piątek) – Sołectwo NIEBOROWICE, Świetlica Wiejska, ul. Główna 48a, godz.17.00. Wystawa VI Gminnego Konkursu **„Betlyjka 2008"**. Wstęp wolny. Wystawa czynna do 30 grudnia, w godz.15.00-18.00. Informacje (Winfryd Ficoń, tel. 032-236 41 19, 032-236 04 79).

RADLIN

9 grudnia (wtorek) – Miejski Ośrodek Kultury, ul. Mariacka 9, godz. 10.30. Otwarcie pokonkursowej wystawy plastycznej **„Namaluje Bajek Świat"**. Wstęp wolny. Wystawa czynna do 31 grudnia.

SUSZEC

do 31 grudnia – Gminny Ośrodek Kultury, Galeria, ul. Ogrodowa 22. Wystawa rysunków, grafiki oraz obrazów autorstwa **Moniki Cyganik** z Suszca. Wstęp wolny.



Dobiegła końca II edycja urodzinkowego konkursu! Laureatem został Paweł Szpilka z Radlina. Gratulujemy i życzymy udanej zabawy!

Multikino | festival

NOC KINA
12 GRUDNIA
START 23.00

KOMEDIE
THRILLERY
SENSACYJNE
KULTOWE
KINO CZESKIE
SPECJALNE:
BOLLYWOOD

CENA 17 ZŁ
ORAZ 13 ZŁ
Z KARTĄ MULTIKINOMANIAKA
LUB PRZY PŁATNOŚCI PAYPASS
BILET UPOWAŻNIA DO PRZEMIESZCZANIA SIĘ MIĘDZY WSZYSTKIMI SALAMI KINOWYMI

DOLEWKA GRATIS!

MasterCard MARTINI kajtek.pl FILMWEB onet.pl telepizza FILM MTV POLSKA eska

Centrum Handlowo-Rozrywkowe "Focus-Park", ul. Chrobrego 1
informacja - tel. 032 750 19 10/24
szczegóły na www.multikino.pl

▶ koncerty

RYBNIK

3 grudnia (środa) – Klub Titanic, ul. Kościelna 6, godz. 20.00. Koncert zespołu **Mr Blues**. Wstęp wolny.

3 grudnia (środa) – Rybnickie Centrum Kultury, ul. Saint Vallier 1, godz. 18.00. Koncert symfoniczny w wykonaniu orkiestry symfonicznej PSM II stopnia w Rybniku. Wystąpi solistka **Karolina Orzelska** (wiolonczela), dyrygent **Massimiliano Caldi**. Bilety: 20 zł (normalny), 10 zł (młodzież).

5 grudnia (piątek) – Rybnickie Centrum Kultury, sala teatralna TZR, ul. Saint Vallier 1, godz. 17.30. **Mikołajkowy Kabaretowy Dobry Wieczór**. Wystąpią: Piotr Bałtroczyk, Cezary Pazura, Kabaret pod Wyrwigroszem. Bilet 50 zł.

6 grudnia (sobota) – Rybnickie Centrum Kultury, ul. Saint Vallier 1, godz. 20.00. Koncert zespołu **Stare Dobre Małżeństwo**. Bilety – 28 zł (I miejsca), 23 zł (II miejsca).

7 grudnia (niedziela) – Kulturalny Club, ul. Rynek 3, godz. 19.00. Zagrają zespoły **Underground**, **Kurczat** oraz **Ilo1**. Rezerwacje i bilety: e-mail (klub@kulturalnyclub.eu), tel. 695 671 244.

11 grudnia (czwartek) – Kulturalny Club, Rynek 3, godz. 14.30. Koncert zespołu **Pogodno**. Rezerwacje i bilety: e-mail (klub@kulturalnyclub.eu), tel. 695 671 244.

12 grudnia (piątek) – Titanic Club, ul. Kościelna 6, godz. 20.00. Koncert zespołu **Farben Lehre**. Jako support wystąpi zespół **Progres**. Bilety:17 zł (przedsprzedaż), 20 zł (w dniu koncertu),17 zł (studenci).

17 grudnia (środa) – Titanic Club, ul. Kościelna 6, godz.20.00. Koncert jazzowy. Zagra **Maciej Grzywacz Quartet**. Informacje – tel. 032-422 64 39.

18 grudnia (czwartek) – Kulturalny Club, ul. Rynek 3, godz.19.00. Zagrają zespoły **Popiół** i **The October Leaves**. Rezerwacje i bilety: e-mail (klub@kulturalnyclub.eu), tel. 695 671 244.

21 grudnia (niedziela) – Kulturalny Club, ul. Rynek 3, godz.20.00. Koncert zespołu **Carrantouhill** z gościnnym udziałem Katarzyny Sobek. Rezerwacje i bilety: e-mail (klub@kulturalnyclub.eu), tel. 695 671 244.

JASTRZĘBIE ZDRÓJ

6 grudnia (sobota) – Miejski Ośrodek Kultury, Kino „Centrum", al. Piłsudskiego 27, godz. 17.00. Wystąpi **Kabaret Pod Wyrwigroszem** w składzie: Beata Rybarska, Łukasz Rybarski, Maurycy Polaski, Andrzej Kozłowski i Tomasz Olbratowski. Bilety (klub Kaktus, tel. 032-471 23 53, w godz. 12.00-18.00): 30 zł (przedsprzedaż), 35 zł (w dniu koncertu).

13 grudnia (sobota) – Miejski Ośrodek Kultury, kino Centrum, kawiarnia, al. Piłsudskiego 27, godz. 18.00. Koncert bluesowy. Wystąpią **Sławek Wierzcholski** i **Nocna Zmiana Bluesa**. Bilety: 15 zł (w przedsprzedaży), 20 zł (w dniu koncertu). Bilety do nabycia w MOK-u oraz klubie Kaktus (ul. Katowicka 24, tel. 032-471 23 53).

17 i 18 grudnia (środa, czwartek) – Górnicze Centrum Kultury, sala widowiskowa, ul. 11 Listopada 2a. **„Impresje kolędowe"** – koncert dla młodzieży szkolnej. W programie: kolędy polskie tradycyjne oraz piosenki świąteczne w aranżacjach muzyki rozrywkowej – jazz, pop, klasyka oraz muzyka świata. Wystąpią Acoustic Orchestra w składzie: Anna Chwieduk (śpiew), Przemysław Strączek (gitary), Andrzej Zielak (kontrabas), Krzysztof Nowakowski (kongi, instrumenty perkusyjne) i Akademicki Kwartet Smyczkowy z Krakowa w składzie: Anna Hyła (skrzypce), Leszek Dzierzga (skrzypce), Karolina Pazdro (altówka), Ewelina Marcisz (wiolonczela). Bilet 6 zł od ucznia.(godz.. koncertu do ustalenia). Informacje – GCK, tel. 032-476 10 21.

WODZISŁAW ŚLĄSKI

13 grudnia (sobota) – Klub Art Cafe, ul. Michalskiego 4, godz. 17.00. Koncert zespołu **Brania Fest 2**. Informacje – tel. 032-455 68 88.

ŻORY

5 grudnia (piątek) – Pub Tarot, ul. Rynek 12 (wejście od ul. Bałdyka), godz. 20.00. Koncert zespołu **Sound Sabotage**. Informacje – tel. 603 474 447.

6 grudnia (sobota) – Klub Energetyka, ul. Podmiejska, godz. 17.00. Spotkanie z Mikołajem. **Bałwany chcą odmiany** – bajka muzyczna w wykonaniu **Teatru „Wit-Wit"** oraz zabawy, gry i konkursy z Mikołajem, bieżynką, Skrzatami i Clownami. Wstęp wolny.

6 grudnia (sobota) – Sala teatralna MOK, ul. Dolne Przedmieście 1, godz. 18.00. Koncert jazzowy z cyklu **„Żorscy artyści i ich goście"** z udziałem Yvonne Sanchez, Bogny Kicińskiej i Grzegorza Karnasa. Bilety w cenie 10 zł w przedsprzedaży oraz 15 zł w dniu koncertu do nabycia w MOK Żory.

CZERWIONKA

6 grudnia (sobota) – Dzielnica CZERWIONKA, Miejski Ośrodek Kultury, „Stara Piwnica", ul. Wolności 2, godz.19.00. **Koncert Rockowy**. Zagrają zespoły **Underground** i **Popiół**.

GODÓW

3 grudnia (środa) – Sołectwo GOŁKOWICE, Wiejski Ośrodek Kultury, ul. 1 Maja 101, godz. 18.30. Koncert zespołu wokalnego **Absolut**. Gościem specjalnym koncertu będzie Jolanta Wozimko, a gościnnie wystąpi zespół taneczny **IN-QUBUS** pod kierownictwem Konrada Pastuszaka. Obowiązkowe stroje wieczorowe. Informacje – WOK Gołkowice, tel. 032-472 75 32.

GORZYCE

18 grudnia (czwartek) – Sołectwo GORZYCE, Wiejski Dom Kultury, ul. Kopernika 8. Koncert „W świątecznym klimacie". Informacje – WDK Gorzyce, tel. 032-451 16 87.

KNURÓW

5 grudnia (piątek) – kino Casino, ul. Niepodległości 26, godz. 19.00. **„Przyjaciółki czyli Jak zrobić recital"** – połączone dialogami dwa półrecitale śpiewających aktorek Katarzyny Zielińskiej i Katarzyny Jamróz. W programie: liryczne i lekkie w formie, zabawne piosenki m.in. Przyjaciółka, Zęby, Cabaret, Z kim Tak ci Będzie, Awionetka, Zrewiduj Mnie, Alkoholicy z mojej ulicy, Zrewiduj mnie, Romans Otwocki, Jesteśmy tu tylko przejazdem, Beczka Piwa. Wystąpią: Katarzyna Jamróz i Klementyna Umer. Gościnnie wystąpi Grupa Mo Carta. Bilet 30 zł (rezerwacja biletów – kino Casino, tel. 032-332 63 81).

ORNONTOWICE

28 grudnia (niedziela) – Kościół Św. Michała Archanioła, ul. Zamkowa 4, godz. 15.00. **Koncert Kolęd**. Wystąpią: chór „Jutrzenka" z Ornontowic oraz gościnnie chór „Chopin" z Bujakowa. Wstęp wolny.

RADLIN

9 grudnia (wtorek) – Miejski Ośrodek Kultury, ul. Mariacka 9, godz. 19.00. **„Jak Oni Tańczą"** – koncert charytatywny. Bilet 10 zł.

30 grudnia (wtorek) – Miejski Ośrodek Kultury, ul. Mariacka 9, godz. 19.00. **„Kulturalne Ostatki"**. W programie koncert Michała Bajora. Bilet 20 zł.

▶ teatry

RYBNIK

7 grudnia (niedziela) – Rybnickie Centrum Kultury, ul. Saint Vallier 1, godz. 16.00. **„Pinokio"** – spektakl dla dzieci. Bilety: 15 zł (dzieci), 20 zł (dorośli).

9 grudnia (wtorek) – Rybnickie Centrum Kultury, ul. Saint Valier 1, godz. 8.15 i godz.11.30. **„Zemsta"** Aleksandra Fredry – spektakl dla szkół w wykonaniu Teatru Cracovia z Krakowa. Bilet 15 zł (bilety można zamawiać wyłącznie w Teatrze Cracovia, tel. 012-262 26 92, 601 818 613).

ŻORY

4 grudnia (czwartek) – Scena „Na Starówce", sala teatralna, ul. Kościuszki 3, godz. 11.30 i godz. 16.00. **„Czerwony Kapturek i księżniczka na grochu"** – teatrON w wykonaniu Śląskiego Teatru Lalek Ateneum. Informacje – 032-434 21 27, 032-434 24 36, 032-434 19 93.

RACIBÓRZ

5 grudnia (piątek) – Młodzieżowy Dom Kultury, sala widowiskowa, ul. Stalmacha 12, godz. 17.00. **„Nasz Racibórz, czyli ostatni zajazd młodych na oficjalny program obchodów Jubileuszu Dziewięćsetlecia Miasta"** – premiera spektaklu słowno-muzycznego. Wykonawcy: Grupa Teatralna Irrealis oraz zespół wokalny Miraż. Wstęp wolny.

Mamy dla Was nie lada atrakcję! Dla miłośników jazzu mamy do wygrania 3 podwójne bilety na Koncert z udziałem Yvonne Sanchez, Bogny Kicińskiej oraz Grzegorza Karnasa. Wystarczy zadzwonić do redakcji na numer telefonu 032-422 24 88 w czwartek (4.12) o godz. 13.00.



Kalendarium

RYBNIK

3 grudnia (środa) – Muzeum Miejskie, Rynek 18, godz. 11.00. „Śladami historii. Śląskie miasta forteczne w procesie przemian urbanistycznych". Wystawa została przygotowana przez Oberschlesisches Landesmuseum w Ratingen. W programie: pokaz Grupy Rekonstrukcji Historycznej „47. Pruski Pułk Piechoty w Kłodzku" oraz koncert w wykonaniu Piotra Kotasa (fortepian), Pawła Kapuły (trąbka) oraz Bartka Plewki (werbel). Wstęp wolny. Wystawa będzie czynna do 25 lutego 2009 roku.
3 grudnia (środa) – Dzielnica NIEWIADOM, Dom Kultury, ul. Mościckiego 15, godz. 14.30-15.45. Z cyklu „Porady przy kawie" – prelekcja nt. „Dojrzałość szkolna dzieci". W programie spotkanie z psychologiem adresowane do rodziców. Wstęp wolny.
4 grudnia (czwartek) – Powiatowa i Miejska Biblioteka Publiczna, Czytelnia Główna, ul. Józefa Szafranka 7, godz. 17.00. Spotkanie autorskie z Józefem Baranem. Wstęp wolny.
6 grudnia (sobota) – Dzielnica NIEWIADOM, Dom Kultury, ul. Mościckiego 15, godz. 15.00-16.30. Spotkanie z Mikołajem. W programie: spektakl teatralny „Stoliczku, nakryj się" w wykonaniu teatru Art-Re z Krakowa i rozdanie paczek przez Mikołaja. Podpisane paczki należy składać w biurze DK do 5 grudnia. Bilet na imprezę 5 zł od osoby. Informacje – DK Niewiadom, tel. 032-421 37 55, 032-433 13 65.
6 grudnia (sobota) – Rynek, godz. 16.00. Spotkanie ze św. Mikołajem na Rynku. W programie spektakl „Zimowe spotkania Bim Bom". Wystąpią: Marta Bucka, Maciej Półtorak, Marek Chudziński. Wstęp wolny.
10 grudnia (środa) – Rybnickie Centrum Kultury, ul. Saint Valier 1, godz. 8.15 i godz. 11.15. Mała Akademia Filmowa. W programie projekcja filmu „Pan od muzyki" (prod. Niemcy, Szwajcaria, Francja). Bilet 6 zł.
18 grudnia (czwartek) – Dzielnica NIEDOBCZYCE, Dom Kultury, sala imprezowa, ul. Barbary 23, godz. 18.00. Niedobczyckie Wieczory Muzyczne W programie – „Kolędy akustycznie" w wykonaniu zespołu Miles Away. Wstęp 10 zł. W trakcie odbędzie się spotkanie rad dzielnic: Niedobczyce, Popielów, Radziejów i Niewiadom.
31 grudnia (środa) – Rybnickie Centrum Kultury, ul. Saint Valier 1, godz. 21.30. Sylwestrowa rewia musicalowa (ze słodkim poczęstunkiem i lampką szampana). W programie: przeboje z musicali „Chicago", „Cabaret", „Phantom of the opera", „Skrzypek na dachu", przeboje Lizy Minelli, Franka Sinatry, Barbry Streisand, Elvisa Presleya oraz dużo humoru. Wystąpią: Piotr Bajtlik, Łukasz Lech, Marcin Grzymowicz, Marta Wilk oraz zespół baletowy. Bilety: 100 zł (I miejsca), 90 zł (II miejsca), 80 zł (III miejsca).

RACIBÓRZ

8-12 grudnia (poniedziałek-piątek) – Młodzieżowy Dom Kultury, sala widowiskowa, ul. Stalmacha 12, godz. 10.00. „Z wesołą nowiną..." – I Powiatowy Festiwal Kolęd Tradycyjnych dla Solistów. Wystąpią uczniowie: przedszkoli, szkół podstawowych, szkół gimnazjalnych i ponadgimnazjalnych z całego powiatu raciborskiego. Wstęp wolny.
4 grudnia (czwartek) – Dom Kultury „Strzecha", ul. Londzina 38, godz. 12.00. Konferencja edukacyjno-szkoleniowa z zakresu profilaktyki chorób nowotworowych, w czasie której zostaną wygłoszone wykłady pt. „Populacyjny monitoring zagrożeń chorobami nowotworowymi na Śląsku" oraz „Wczesna diagnostyka w chorobach nowotworowych".

WODZISŁAW ŚLĄSKI

6 grudnia (sobota) – Wodzisławskie Centrum Kultury, sala klubowa, ul. ks. płk. W. Kubsza 17, godz. 12.30. Mikołajki. W programie: spektakl „Kot w butach", występ zespołu Vladislavia z WCK, konkursy z nagrodami, niespodzianki wręczane przez Mikołaja. Bilety: 10 zł dzieci (bilet + paczka), 8 zł (dorośli). Rezerwacja biletów do 30 listopada – WCK impresariat, tel. 032-455 48 55.

ŻORY

6 grudnia (sobota) – Klub Rebus, os. Księcia Władysława, godz. 17.00. Mikołajkowy Wieczorek Kabaretowy. W programie wystąpią: Karygodne Skrzywdzenie Brązowych Borowików, Kabaret N.O.C. z Rybnika, Kabaret Chwilowo Kaloryfer z Rybnika. Wstęp wolny.

CZERWIONKA

5 grudnia (piątek) – Dzielnica CZERWIONKA, Miejski Ośrodek Kultury, ul. Wolności 2, godz. 19.00. Seans w Kinie DKF. Bilet 5 zł.
6 grudnia (sobota) – Dzielnica LESZCZYNY, Dom Kultury, ul. Ligonia 2a, godz. 10.00. Spotkanie z Mikołajem. Szczegółowe informacje – DK, tel. 032-431 12 39 lub w MOK Czerwionka, tel. 032-431 16 34, 032-431 89 55.
6 grudnia (sobota) – Dzielnica CZERWIONKA, Miejski Ośrodek Kultury, ul. Wolności 2, godz. 10.00. Spotkanie z Mikołajem. Szczegółowe informacje – MOK, tel. 032-431 16 34, 032-431 89 55.
9 grudnia (wtorek) – Sołectwo KSIĄŻENICE, Szkoła Podstawowa, ul. ks. Pojdy 100, godz. 13.30. Spotkanie Opłatkowe dla Samotnych i Najstarszych Mieszkańców Książenic. Informacje na temat spotkania pod nr. tel. 032-431 10 24.
10 grudnia (środa) – Miejski Ośrodek Kultury, ul. Wolności 2, godz. 16.00. „Gwara Śląska na Wesoło" – Miejsko-Gminny Turniej Kół Gospodyń Wiejskich. Szczegółowe informacje – MOK, tel. 032-431 16 34, 032-431 89 55.

GIERAŁTOWICE

3 grudnia (środa) – Urząd Gminy, sala sesyjna, ul. ks. Roboty 48, godz. 11.00-18.00. Kiermasz Świąteczny. Wstęp wolny.
3 grudnia (środa) – Urząd Gminy, sala sesyjna, ul. ks. Roboty 48, godz. 16.00-18.00. Spotkanie ze św. Mikołajem. Wstęp wolny.
14 grudnia (piątek) – Szkoła Podstawowa im. G. Morcinka, aula, ul. Powstańców Śl. 41. Babski Comber. Imprezę poprowadzi Krzysztof Zaremba. Informacje – SP Gierałtowice, tel. 032-301 15 42.

GODÓW

11 grudnia (czwartek) – Sołectwo SKRZYSZÓW, Wiejski Ośrodek Kultury, ul. Wyzwolenia 12. XVI Spotkanie Gwarków. W programie kabaret TO NIE MY. Szczegóły i zapisy – WOK Skrzyszów, tel. 032-472 64 17.

GORZYCE

14 grudnia (niedziela) – Sołectwo CZYŻOWICE, teren przyległy do Wiejskiego Domu Kultury, ul. Bełsznicka 18, godz. 15.00. Jarmark Świąteczny – prezentacja i sprzedaż wyrobów świątecznych, ozdób, stroików. W programie również m.in.: jasełka w wykonaniu dzieci ze Szkoły Podstawowej, rodzinne kolędowanie – prezentacja rodzin muzykujących oraz wiele innych atrakcji. Wstęp wolny.
5-7 grudnia (piątek-niedziela) – Sołectwo GORZYCE, Wiejski Dom Kultury, ul. Kopernika 8. Wystawa gołębi pocztowych Informacje – WDK Gorzyce, tel. 032-451 16 87.
6 grudnia (sobota) – Sołectwo CZYŻOWICE, Wiejski Dom Kultury, ul. Bełsznicka 18, godz. 16.00. Spotkanie z Mikołajem. Impreza dla wszystkich dzieci. Wstęp wolny. Paczka 10 zł. Zapisy – WDK w Czyżowicach (do 4 grudnia), tel. 032-451 32 88.

KNURÓW

6 grudnia (sobota) – Kino Casino, ul. Niepodległości 26, godz. 16.00. Mikołaj w kinie Casino. W programie występy: zespołu tanecznego Marzenie, Grupy Teatralnej Paranoja oraz zespołu muzycznego Śpiewające Nutki. Wstęp wolny. Rezerwacja miejsc – tel. 032-332 63 81 lub w kasie kina.

ORNONTOWICE

4 grudnia (czwartek) – Gminny Dom Kultury i Biblioteka, sala widowiskowa, ul. Zwycięstwa 26, godz. 10.00. Akademia Barbórkowa. W programie m.in. koncert orkiestry dętej z kopalni Szczygłowice. Wcześniej, o godz. 9.00 msza św. w kościele św. Michała Archanioła (wymarsz z orkiestrą górniczą spod domu kultury o godz. 8.45). Wstęp wolny.

ORZESZE

6 grudnia (sobota) – Dzielnica JAŚKOWICE, sala widowiskowa, ul. Fabryczna 1, godz. 16.00. Spotkanie ze św. Mikołajem. Rodzice mogą przynieść paczki, które Mikołaj wręczy dzieciom. Udział w imprezie należy wcześniej zgłosić w MOK-u (osobiście – Orzesze, Rynek 1, tel. 032-221 35 08). Wstęp: dorośli 5 zł, dzieci bezpłatnie.

PAWŁOWICE

6 grudnia (sobota) – Gminny Ośrodek Kultury, Dom Kultury, sala widowiskowa, ul. Zjednoczenia 67, godz. 17.00. Spotkanie z Mikołajem. W programie m. in.: spektakl lalkowy „Wyprawa na Biegun Północny" na podst. VIII rozdziału „Kubusia Puchatka" w wykonaniu grupy „Teatralny Bzik", zabawa z rozśpiewanym towarzystwem pod przywództwem Krzysia, uroczyste przywitanie Mikołaja oraz wręczenie prezentów. Wstęp wolny. Rodzice, którzy chcą by Mikołaj wręczył dzieciom paczki powinni zgłosić się z biurem GOK (osobiście lub tel. 032-472 25 70).
6 grudnia (sobota) – Dom Kultury Pawłowice Osiedle, ul. LWP 11, godz. 16.00. Spotkanie z Mikołajem. W programie m.in. wręczanie prezentów. Rodzice, którzy chcą by Mikołaj wręczył dzieciom paczki powinni skontaktować się ze świetlicą w DKO (do 5 grudnia, do godz. 19.00, tel. 032-472 10 36).
17-23 grudnia (środa-wtorek) – Rynek, godz. 10.00. Pierwszy Jarmark Świąteczny. Kartki, ozdoby świąteczne, wypieki domowe, drzewka świąteczne, towary oferować będą: Koła Gospodyń Wiejskich, rzemieślnicy, firmy, artyści ludowi, cukiernicy, pszczelarze, hodowcy ryb. Od 17 do 19 grudnia, godz. 10.00-18.00 prowadzona będzie zbiórka zbędnego sprzętu sportowego (narty, łyżwy, burty narciarskie, rowerki, wrotki itp.) dla dzieci z rodzin potrzebujących. Wstęp wolny.

PILCHOWICE

5 grudnia (wtorek) – Sołectwo PILCHOWICE, sala OSP, ul. Strażaków 3, godz. 15.00. Spotkanie opłatkowe i Wystawa ozdób choinkowych. Wstęp wolny. Informacje – Stowarzyszenie na rzecz Rozwoju Gmin Powiatu Gliwickiego, tel. 032-330 22 22.
7 grudnia (niedziela) – Sołectwo PILCHOWICE, sala OSP, ul. Strażaków 3. Spotkanie dzieci ze św. Mikołajem. Informacje – DFK, tel. 032-235 67 97 (godz. 10.00-12.00).
15 grudnia (poniedziałek) – Sołectwo WILCZA, świetlica wiejska, ul. K. Miarki. Gminny Konkurs Kolęd i Pastorałek. Wstęp wolny. Informacje – sołtysówka (tel. 032-239 74 95), sołtys Jan Gamoń (tel. 032-239 72 13).

RADLIN

11 grudnia (czwartek) – Miejska Biblioteka Publiczna, ul. Orkana 5 (obok budynku MOSiR). Rodzinne czytanie bajek przy choince. Informacje – tel. 032-456 78 83.

RYDUŁTOWY

6 grudnia (sobota) – Urząd Stanu Cywilnego, ul. Raciborska 369, godz. 8.30. Spotkanie ze św. Mikołajem. W programie: przejazd bryczki z Mikołajem ulicami miasta (wyjazd spod USC, godz. 8.30), plac przy kościele w Radoszowach (godz. 8.55-9.10), plac przy piekarni Bobrzyk (godz. 9.20-9.35), plac zabaw na osiedlu Orłowiec (godz. 9.45-10.00), świetlica Bielik (godz. 10.05-10.35), uroczyste otwarcie boiska Orlik 2012 przy ROKO (godz. 10.55-11.20), parking przed InterMarche (godz. 11.30-11.45), świetlica Orlik (godz. 12.00-12.30), ZOZ Rydułtowy oddziały dziecięce (godz. 12.35-13.00), Rynek Miasta Pożegnanie Mikołaja (godz. 13.10). Wstęp wolny.
12 grudnia (piątek) – Biblioteka Publiczna, ul. A. Mickiewicza 33, godz. 16.00. Spotkanie grupy poetyckiej „Zwrotka". Wstęp wolny.
12-14 grudnia (piątek-niedziela) – Biblioteka Publiczna, ul. Mickiewicza 33. „Gdy Adwentowy wieczór nadchodzi..." – Kiermasz świąteczny. Wstęp wolny.
14 grudnia (piątek-niedziela) – Rynek Miasta, godz. 15.00-18.00. Harcerski Jarmark Świąteczny. Wstęp wolny.

SUSZEC

3 grudnia (środa) – Sołectwo MIZERÓW, Zespół Szkolno-Przedszkolny, ul. Nadrzeczna 31, godz. 16.30. Kiermasz Świąteczny w Mizerowie. Na kiermaszu będzie można nabyć m.in.: domki z piernika, choinki z szyszek, ozdoby choinkowe z makaronu, masy solnej i gipsu oraz kartki świąteczne. Dochód zasili konto Rady Rodziców. Wstęp wolny.
6 grudnia (sobota) – Gminny Ośrodek Kultury, Dom Kultury, sala widowiskowa, ul. Ogrodowa 22, godz. 16.00. Spotkanie z Mikołajem. Dzieci będą bawiły się z Kubusiem Puchatkiem, Tygryskiem oraz Klaunem. W programie: piosenki, zabawy z publicznością, a potem Mikołaj rozda prezenty. Bilet wstępu 5 zł od dziecka (dla maluchów do 1. roku życia spotkanie bezpłatne). Rodzice, ciocie, babcie proszone są o przygotowanie prezentów, które należy zapakować, nakleić na nich karteczkę z nazwiskiem i imieniem dziecka. Przed imprezą prezenty należy złożyć w Domu Kultury. Szczegółowe informacje – GOK, tel. 032-212 44 91.

NA SPORTOWO

RYBNIK

7 grudnia (niedziela) – Centrum Rekreacji i Rehabilitacji „Bushido", ul. Floriańska 1, godz. 12.00. IV Bieg Barbórkowy. Trasa biegu 10 km ulicami miasta. Zgłaszanie zawodników w dniu zawodów od godz. 8.30 do 11.30. Zgłoszenia do biegu (tel. 606126945 u organizatora M. Ciepłaka, po godz. 20.00 na nr tel. 032-422 73 59 lub e-mail bushido@um.rybnik.pl cieplakm@poczta.onet.pl). Opłata startowa: 15 zł (wpłata do dnia rozpoczęcia biegu), 20 zł (w dniu rozgrywania biegu).
14 grudnia (niedziela) – Dzielnica NIEDOBCZYCE, Dom Kultury, sala imprezowa, ul. Barbary 23, godz. 10.00. Mikołajkowo-Barbórkowy Turniej Szachowy. Wpisowe: 20 zł (seniorzy), 10 zł (juniorzy do 15 lat). Szczegółowe informacje – DK Niedobczyce, tel. 032-433 10 65, 433 10 66.

ŻORY

20 i 21 grudnia (sobota, niedziela) – Hala Widowiskowo-Sportowa MOSiR, ul. Folwarecka 10, godz. 10.00. X Wigilijny Turniej Dzieci W Tenisie Stołowym Żory 2008. Zgłoszenia do 18 grudnia, do godz.14.00 (na adres: Hala Widowiskowo-Sportowa MOSiR, 44-240 Żory. Tel./fax 032-434 11 72, 032-475 73 81, 032-434 30 81). W przypadku zgłoszeń po terminie – wpisowe za udział 5 zł od osoby. – MOSiR, tel. 032-431 96 35, 032-431 88 42.

KONKURS

Lubisz spędzać z przyjaciółmi wolny czas w kręgielni lub przy grze w bilard? Zadzwoń!! Mamy dla Was bilety. Wszyscy, którzy w środę (3 grudnia) zadzwonią do redakcji „Nowin" na numer 032-422 24 88, otrzymają wejściówki do Klubu Ambasada w Żorach. Zapraszamy do zabawy!





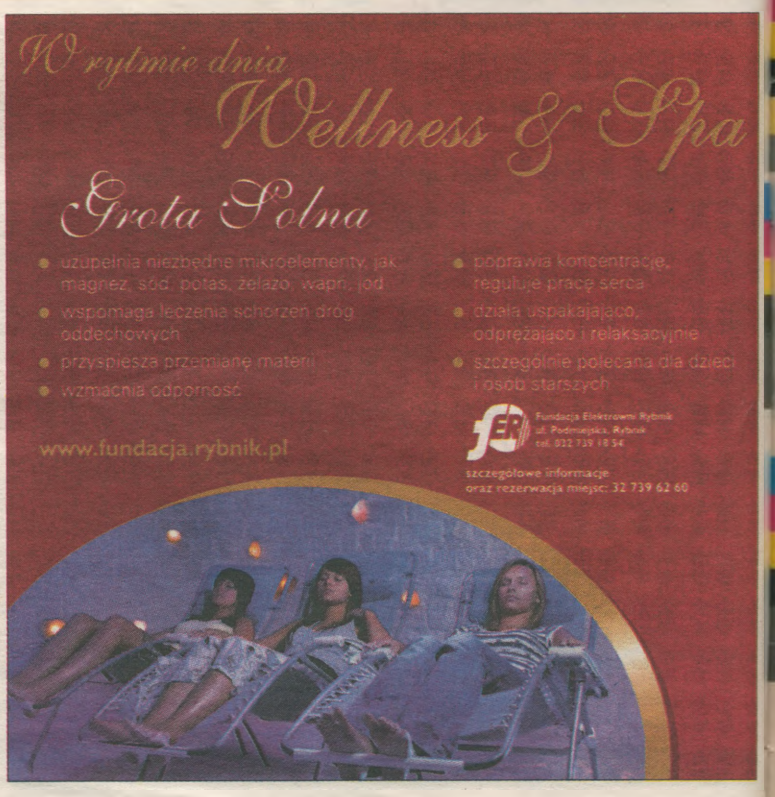

W kolejnym numerze: Rybki gospodarzami mistrzostw świata

SPORT W REGIONIE

TYGODNIK REGIONALNY Nowiny

NR 13 3 grudnia 2008

BEZPŁATNY DODATEK DO TYGODNIKA REGIONALNEGO „NOWINY"



To tylko ambicja

CZYTAJ STR. 8 >>>>>>

Ekstraklasa

Zawodna ofensywa

Trener Ryszard Wieczorek zapowiedział po niedzielnym meczu z Lechem Poznań, że dla jego zespołu zima upłynie nie tylko pod znakiem przygotowań, ale także wzmocnień w ofensywie. Odniósł się w ten sposób do poczynań swojego zespołu w pojedynku z aktualnym liderem ekstraklasy.

CZYTAJ STR. 3 >>>>>>

Polska Liga Koszykówki Kobiet

Lubimy takie spotkania

Gramy dla kibiców, dlatego lubimy takie spotkania – żartował po meczu z Cukierkami Odrą Brzeg trener koszykarek Uteksu ROW Rybnik Mirosław Orczyk. Rybniczanki wygrały wyjazdowy pojedynek i była to ich szósta wygrana z rzędu. Losy meczu ważyły się do ostatnich sekund, mimo że ROW w trzeciej kwarcie miał już jedenastopunktową przewagę.

CZYTAJ STR. 4 >>>>>>

Polska Liga Hokeja

Ze skrajności w skrajność

Kiedy w poprzedni wtorek drużyna GKS Jastrzębie rozgromiła na Jastorze Polonię Bytom, wydawało się, że podopieczni trenera Alesa Tomaska będą w stanie włączyć się do walki o szóstą lokatę na zakończenie sezonu zasadniczego.

Niestety porażki w Gdańsku i Krakowie praktycznie przekreślają szanse beniaminka Polskiej Ligi Hokeja na zakwalifikowanie się do czołowej szóstki. Do zajmującego obecnie tę lokatę Naprzodu Janów jastrzębianie tracą już 12 punktów.

CZYTAJ STR. 6 >>>>>>

II liga koszykówki mężczyzn

Dwie katastrofy

Trzy zwycięstwa z rzędu i wysokie miejsce w tabeli zaostrzyły apetyty kibiców MKKS-u Rybnik, obiecujących sobie wiele po spotkaniu z AZS Politechniką Poznańską. Niestety wyjazdowy pojedynek podopiecznych trenera Łukasza Szymika zakończył się prawdziwą katastrofą.

CZYTAJ STR. 4 >>>>>>

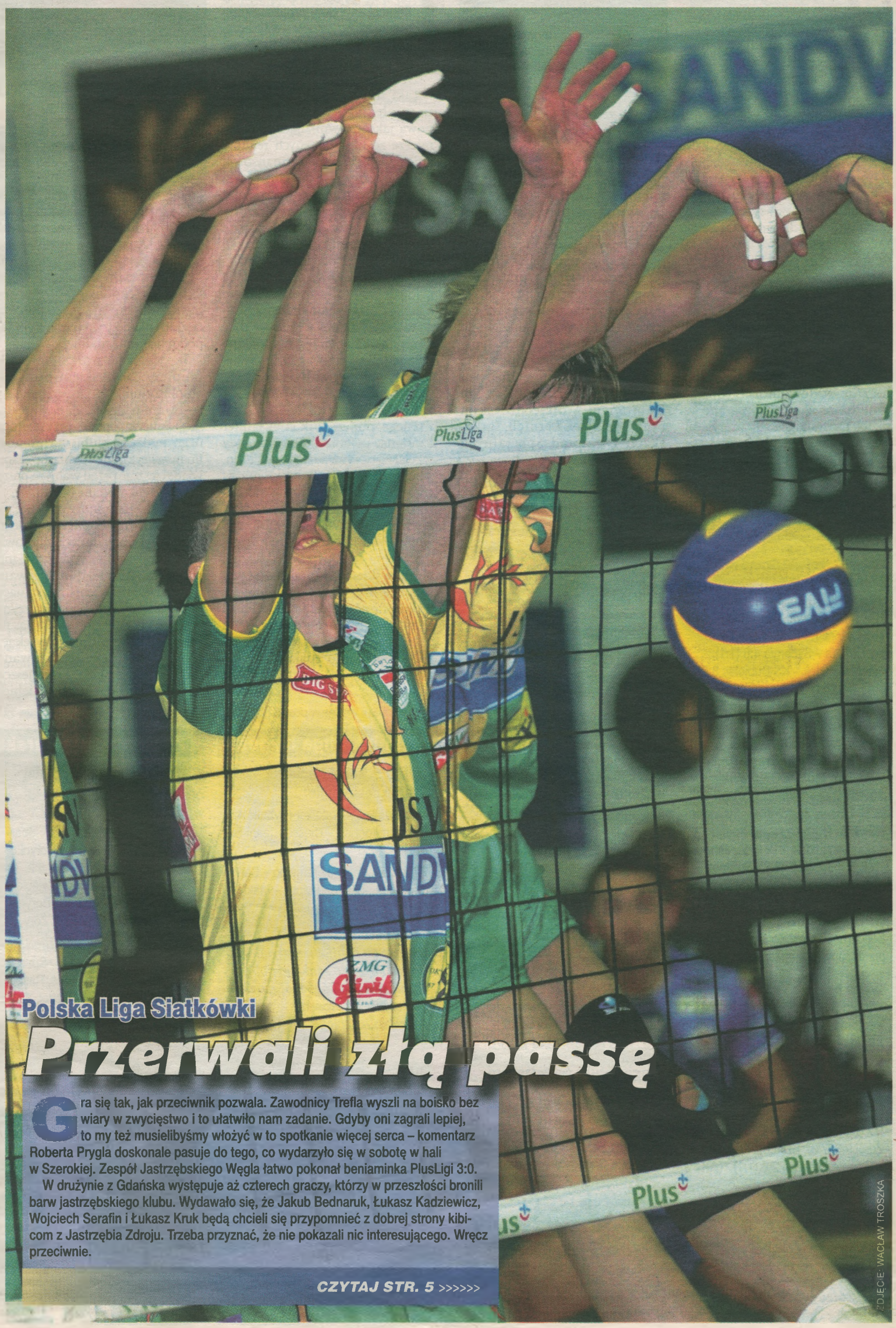

ZDJĘCIE: WACŁAW TROSZKA

Polska Liga Siatkówki

Przerwali złą passę

Gra się tak, jak przeciwnik pozwala. Zawodnicy Trefla wyszli na boisko bez wiary w zwycięstwo i to ułatwiło nam zadanie. Gdyby oni zagrali lepiej, to my też musielibyśmy włożyć w to spotkanie więcej serca – komentarz Roberta Prygla doskonale pasuje do tego, co wydarzyło się w sobotę w hali w Szerokiej. Zespół Jastrzębskiego Węgla łatwo pokonał beniaminka PlusLigi 3:0.

W drużynie z Gdańska występuje aż czterech graczy, którzy w przeszłości bronili barw jastrzębskiego klubu. Wydawało się, że Jakub Bednaruk, Łukasz Kadziewicz, Wojciech Serafin i Łukasz Kruk będą chcieli się przypomnieć z dobrej strony kibicom z Jastrzębia Zdroju. Trzeba przyznać, że nie pokazali nic interesującego. Wręcz przeciwnie.

CZYTAJ STR. 5 >>>>>>

Olimpiady specjalne

Rehabilitacja na wyścigi

W piątek na pływalni Fundacji Elektrowni Rybnik odbył się doroczny, 12. Regionalny Mityng Pływacki Olimpiad Specjalnych, współorganizowany pod patronatem prezydenta Rybnika przez sekcję terenową OS Promyk i rybnicką Szkołę Życia.

W 47 wyścigach wystartowało łącznie 120 niepełnosprawnych sportowców z 18 śląskich sekcji terenowych. Wśród startujących znalazło się również dwóch uczniów z Rumunii, którzy w tych dniach odwiedzili Szkołę Życia w ramach międzynarodowej wymiany.

Na najkrótszym 15-metrowym dystansie ścigali się sportowcy o największym stopniu niepełnosprawności, którzy korzystali z kółka do pływania lub pływaczkówi albo z asysty swych opiekunów bądź wolontariuszy, których cała rzesza pomagała w sprawnym przeprowadzeniu zawodów.

Jak mówi **Adam Rek**, rehabilitant i trener niepełnosprawnych pływaków, w zawodach ich uczestnicy pływają już wszystkimi stylami łącznie ze stylem grzbietowym i trudnym technicznie stylem motylkowym. Najdłuższe wyścigi rozegrano w piątek na dystansie 100 m stylami klasycznym i dowolnym.

– Woda to naturalne środowisko rehabilitacji – mówi rehabilitant **Andrzej Myśliwiec**, związany również z rybnicką Szkołą Życia.



Niepełnosprawnym sportowcom pływanie sprawia wielką frajdę

– Dla tych osób pływanie to pełna i skuteczna rehabilitacja. Na początku trzeba przełamać strach, który w ich przypadku jest często znacznie większy niż u dzieci zdrowych. Później wielu z nich czuje się już w basenie jak ryby w wodzie – opowiada Adam Rek. W ubiegłym roku razem ze swym podopiecznym **Damianem Wojciechowskim** brał udział w Letnich Igrzyskach Olimpiad Specjalnych w Szanghaju.

Tekst i zdjęcie: **(WaT)**

Żużel

Nowy RKM

37-letni Michał Pawlaszczyk został w poniedziałek nowym, trzecim w historii prezesem Rybnickiego Klubu Motorowego. Nowy zarząd żużlowego klubu tworzą przede wszystkim osoby związane z tzw. Grupą Inicjatywną – Mariusz Goik, Dariusz Momot, Przemysław Forreiter i Michał Stencel oraz dwaj przedstawiciele poprzedniego zarządu – dotychczasowy prezes Aleksander Szołtysek i Grzegorz Kufieta.

Taki mieszany skład zarządu to w niedługiej historii RKM-u nowa jakość, wynikająca w dużej mierze ze współczesnych realiów i nie najlepszej sytuacji finansowej klubu. Na szczęście obeszło się bez awantur, tworzenia nowego klubu czy nawet drugiej drużyny. Szołtysek i Kufieta mają się zająć przede wszystkim przeszłością klubu, czyli uregulowaniem obecnych zobowiązań, zaś członkowie z ramienia GI przyszłością, to jest budowaniem ligowej drużyny prawie że od podstaw. Nowy prezes deklaruje chęć korzystania z doświadczenia swego poprzednika i zapowiada, że nie będzie wyważać otwartych już drzwi. Na pewno Michał Pawlaszczyk jest w znacznie trudniejszej sytuacji niż jego poprzednik Aleksander Szołtysek jesienią 2002 roku, gdy stawał za sterami żużlowego klubu. Mieliśmy wtedy w Rybniku młody trzon drużyny. Szołtysek zakontraktował przyszłego mistrza świata **Nickiego Pedersena** i ambitnego wtedy jeszcze **Romana Poważnego**, dał wolną rękę trenerowi **Janowi Grabowskiemu** i już po pierwszym sezonie, po pamiętnym meczu z Unią Tarnów, rybnickie „rekiny" awansowały do ekstraligi. Tym razem na takie sukcesy sympatycy rybnickiego żużla liczyć nie powinni, choć to sport i cuda się zdarzają.



Michał Pawlaszczyk – nowy prezes RKM-u Rybnik

Poniedziałkowe walne zebranie 25 ledwie członków Rybnickiego Klubu Motorowego przebiegało bardzo spokojnie, ale pokazuje też anachronizm całej sytuacji rybnickiego żużla, która w skali kraju nie jest niczym wyjątkowym. Oto stowarzyszenie wyższej użyteczności, którego członkami są m.in. świeżo upieczeni adepci żużlowej szkółki, ma prowadzić zawodową drużynę, na co potrzeba ciężkich pieniędzy, a o te w Rybniku podobno coraz trudniej.

Stary zarząd z prezesem Aleksandrem Szołtyskiem otrzymał absolutorium.

– Mam nadzieję, że nowa ekipa nie zamierza oprzeć przyszłorocznego budżetu klubu na pomocy finansowej z budżetu miasta – zapowiadał jeszcze przed walnym prezydent Rybnika **Adam Fudali**.

– Przed nami mnóstwo pracy, pomysłów mamy jeszcze więcej. Jedni członkowie zarządu będą zajmować się kontraktami zawodników, inni sprzętem, jeszcze inni sprawami finansowymi. Wiemy, że sytuacja klubu jest niewesoła, ale wierzymy w to, co chcemy zrobić, i to nas nie przeraża. Aleksander Szołtysek jest m.in. gwarantem zrealizowania umów sponsorskich, które jeszcze obowiązują. Wielu przedsiębiorców deklarowało wcześniej, że jeśli w klubie zajdą zmiany, wesprą go finansowo. Zmiany są już faktem, teraz czekamy na ich ruch i liczymy na ich pomoc – mówi Michał Pawlaszczyk, który podkreśla, że nie jest spokrewniony z **Patrykiem Pawlaszczykiem**, wychowankiem rybnickiego klubu, który, jak informowaliśmy, rozwiązał niedawno kontrakt z macierzystym klubem. Nowy sternik RKM-u jest rodowitym rybniczaninem, choć urodzonym w Wodzisławiu Śl., ma żonę **Żanetę**, 15-letniego syna **Piotra** i dziewięcioletnią córkę **Zuzannę**. Jest absolwentem Górnośląskiej Wyższej Szkoły Handlowej w Katowicach i od niedawna prowadzi własną firmę konsultingową. Trenerem ligowej drużyny zostanie prawdopodobnie **Adam Pawliczek**, choć nowi włodarze rozmawiali jeszcze we wtorek z **Mirosławem Korbelem** i nie chcieli przesądzać sprawy. Pawliczek przez kilka ostatnich sezonów jeździł w II-ligowym Kolejarzu Opole . Zmiany szykują się również w klubowym warsztacie. Toromistrzem zostanie być może inny były żużlowiec **Eugeniusz Skupień**. Kontraktowaniem zawodników zajmuje się **Dariusz Momot**, który jest już pewien podpisania kontraktu przez jednego obcokrajowca i jednego krajowego seniora.

Michał Pawlaszczyk zapowiedział powrót do starej nazwy drużyny ROW Rybnik. Oczywiście o oryginalnej nazwie KS ROW Rybnik nie może być mowy, bo likwidacja klubu o tej nazwie jeszcze trwa.

Tegoroczny lider RKM-u **Piotr Świderski** podpisał już kontrakt z Unią Tarnów, która po spadku z ekstraligi będzie występować w I lidze i będzie jednym z rywali rybnickich „rekinów".

Tekst i zdjęcie: **WACŁAW TROSZKA**

Jastrzębska liga halowa

Grupa A

Wyniki 7. kolejki Grand Prix Miejskiej Ligi Piłki Halowej:

29.11: KSRG Zofiówka – SułSport 10:4 (7:1), Czuwaj Jastrzębie – KRS TKKF Mors 1:7 (0:5), TKKF Chrobry Omega – Synergia 4:6 (1:1), Semi Nosiadek – KS Dubielec 8:2 (2:1), JanPol – Oldboje GKS 4:5 (1:2), GKS 1962 Jastrzębie – NSZZ Solidarność KWK Zofiówka 3:6 (0:3), Marco Team – Elita 2:3 (0:1).

Wyniki 8. kolejki Grand Prix Miejskiej Ligi Piłki Halowej:

30.11: Elita – Oldboje GKS 3:1 (3:1), Czuwaj Jastrzębie – Synergia 6:2 (3:1), TKKF Chrobry Omega – Semi Nosiadek 5:12 (2:5), JanPol – KS Dubielec 5:3 (3:2), SułSport – Marco Team 7:3 (3:1), GKS 1962 Jastrzębie – KRS TKKF Mors 1:6 (1:3). Mecz KSRG Zofiówka – NSZZ Solidarność KWK Zofiówka został przełożony na inny termin.

Grupa B

Wyniki 9. kolejki Grand Prix Miejskiej Ligi Piłki Halowej:

30.11: Ryś Team – Manhattan 3:2 (2:1), Drinkersi – Killers Jastrzębie 3:3 (2:1), Nankatsu – Futsal 10:5 (3:2), SułSport II – Solidarność 80 JasMos 6:2 (1:2), A.C.A.B – Jubiler 5:7 (2:3), Colo Team – Parafia Zdrój 9:6 (7:3), Szlachta Zofiówka – Osiedle Przyjaźń 2:6 (1:1). **(AK)**

1. Zofiówka	7	21	50:13
2. Nosiadek	8	21	59:26
3. Mors	8	21	37:14
4. Solidarność	7	19	48:18
5. GKS	8	15	40:23
6. Synergia	8	12	23:31
7. Elita	8	9	20:25
8. JanPol	8	9	26:32
9. Marco Team	8	9	27:41
10. Sułsport	8	9	30:49
11. Oldboje	8	7	17:33
12. Chrobry	8	6	28:39
13. Dubielec	8	3	23:41
14. Czuwaj	8	3	17:70

1. Futsal	9	24	56:29
2. SułSport II	9	21	57:28
3. Manhattan	9	21	47:21
4. Ryś Team	9	19	42:36
5. Nankatsu	9	18	57:37
6. Colo Team	9	18	46:43
7. Os. Przyjaźń	9	14	46:29
8. Solidarność 80	9	13	47:41
9. Jubiler	9	12	36:43
10. Szlachta	9	9	35:44
11. Parafia	9	9	44:50
12. Killers	9	4	38:59
13. Drinkersi	9	4	27:57
14. A.C.A.B.	9	0	19:74

Rybnicka liga biznesu

Wyniki 5. kolejki Halowej Ligi Biznesu Regio:

Lubar United – Praktiker (Rybnik) 4:3 (3:1), Energoport – Classen Team 5:2 (4:1).

Wyniki 6. kolejki: Tenneco – Carrefour 3:2 (2:2), Mad Mobil – Makro Cash & Carry 2:8 (0:5).

Relacje ze spotkań, statystki drużyn, a także rankingi najlepszych zawodników dostępne na portalu internetowym www.hlb.futbolowo.pl. **(g)**

1. Makro	6	18	42:13
2. Energoport	5	12	31:16
3. Classen	5	12	37:20
4. Klima-Pol	5	12	29:17
5. OBI	5	9	28:20
6. Tenneco	6	7	19:25
7. Lubar	5	7	28:34
8. Media Markt	5	5	16:28
9. Praktiker	5	4	20:22
10. Mad Mobil	6	3	15:36
11. Tesko Steel	5	3	19:32
12. Carrefour	6	1	17:38

Żorska liga piłkarska

Wyniki 6. kolejki Żorskiej Amatorskiej Halowej Ligi Piłki Nożnej:

Pawie Oczka – Wishot 1:6, Spartakus ZNP – Ratownicy Borynia 3:7, 700-Squad – R-1272 8:2, The Blues – Rogoźna 4:1, Przyjaciele ZTK – Solidarność KWK Borynia 3:4, Reszta Świata – J.P. Żory 5:4.

Zestaw par 7. kolejki, 13/14.12: Przyjaciele – Spartakus, Blues – Solidarność, Ratownicy – J.P., Squad – Wishot, Oczka – Rogoźna, R-1272 – Reszta Świata. **(IrS)**

1. 700-Squad	6	16	26:11
2. Wishot	6	15	26:9
3. Solidarność	6	12	30:12
4. Ratownicy	6	11	44:16
5. Reszta Świata	6	11	30:17
6. ZTK	6	11	24:19
7. Spartakus	6	7	22:23
8. The Blues	6	7	12:14
9. Pawie Oczka	6	6	11:24
10. J.P. Żory	6	6	9:23
11. Rogoźna	6	1	12:39
12. R-1272	6	0	8:47

Żorska liga siatkówki

Wyniki 3. kolejki Żorskiej Amatorskiej Ligi Siatkówki Kobiet:

SiKReT – Suszec 3:0, KS Lejdis – Łaziska 3:1, III LO Żory – Cetus 0:3, Ragazza – Gumisie 3:0.

1. Cetus	3	6	9:2
2. Lejdis	3	6	9:3
3. Ragazza	3	5	8:4
4. SiKReT	3	5	8:4
5. Łaziska	3	4	5:6
6. Gumisie	3	4	4:6
7. Suszec	3	3	0:9
8. III LO	3	3	0:9

Wyniki 3. kolejki Żorskiej Amatorskiej Ligi Siatkówki mężczyzn: Pawlikowski – Bar Full 3:0, AZS Woszczyce – HTS Żory 1:3, Orzesze – Centy 3:0, pauzował ZS nr 2. **(IrS)**

1. HTS Żory	3	6	9:2
2. Orzesze	3	5	7:3
3. Pawlikowski	2	4	6:1
4. Hubertech	3	4	5:7
5. ZS nr 2	2	3	4:4
6. Team	3	3	0:9
7. Centy	2	2	1:6

Bezpłatny dodatek do Tygodnika Regionalnego „Nowiny"
www.nowiny.rybnik.pl

SPORT W REGIONIE Nowiny

Redaktor prowadzący: **Grzegorz Kowalczyk**
tel. **503 168 250**
e-mail: **grzegorz.kowalczyk@nowiny.rybnik.pl**
redakcja@nowiny.rybnik.pl

Ekstraklasa

Zawodna ofensywa



Stilić w pojedynku z Błażejem Radlerem i Marcinem Dymkowskim

Trener Ryszard Wieczorek zapowiedział po niedzielnym meczu z Lechem Poznań, że dla jego zespołu zima upłynie nie tylko pod znakiem przygotowań, ale także wzmocnień w ofensywie. Odniósł się w ten sposób do poczynań swojego zespołu w pojedynku z aktualnym liderem ekstraklasy.

Piłkarze Odry dobrze rozpoczęli spotkanie z Lechem. Już w 2. minucie **Marcin Malinowski** oddał groźny strzał z 20 metrów. **Ivan Turina** odbił piłkę przed siebie. Pierwszy kwadrans upłynął pod znakiem wyraźnej przewagi gospodarzy, ale poza strzałem Malinowskiego zagrożenia pod bramką poznaniaków miejscowi piłkarze nie stwarzali. W 9. minucie nie popisał się **Tomasz Moskal**, przenosząc piłkę wysoko nad poprzeczką.

W 22. minucie **Semir Stilić** bardzo ładnym strzałem w okienko z 17 metrów z rzutu wolnego pokonał **Adama Stachowiaka**. Wodzisławianie próbowali odpowiedzieć sześć minut później. **Maciej Korzym** z około 10 metrów huknął z woleja pod poprzeczkę, ale udaną interwencją popisał się bramkarz Lecha.

Szansę na podwyższenie prowadzenie mieli w pierwszej połowie **Robert Lewandowski** w 32. minucie, ale przegrał pojedynek sam na sam ze Stachowiakiem, i **Hernan Rengifo**, po którego strzale w kolejnej sytuacji sam na sam z bramkarzem Odry piłka trafiła w słupek; przy dobitce w tej akcji nie popisał się najlepszy na boisku Stilić, posyłając piłkę z kilku metrów wysoko ponad bramką.

Druga połowa nie przyniosła większych emocji, ale na samym początku do zdecydowanej ofensywy ruszyli lechici. Między 50. a 53. minutą gry wykonywali pięć rzutów rożnych. W pierwszej części nie wywalczyli żadnego. Poza tym jeszcze dwa razy strzałami z rzutów wolnych Stilić próbował pokonać Stachowiaka. W 85. minucie mocno uderzona piłka trafiła mur, a dwie minuty później z okienka wyciągnął ją wodzisławski bramkarz.

Po zwycięstwie w spotkaniu z Odrą Lech Poznań został liderem ekstraklasy.

– Jestem w Poznaniu już prawie trzy lata i to pierwsza taka sytuacja. Chciałbym, aby tak było w czerwcu – mówił po meczu trener **Franciszek Smuda**.

– Do momentu utraty bramki graliśmy to, co sobie zakładaliśmy. Ten gol podziałał bardzo źle na zespół. Nie brakowało ambicji i zaangażowania, ale prób kombinacyjnej gry w ofensywie, pojedynków jeden na jeden. Czeka nas ciężka zima nie tylko pod względem przygotowań. Ten zespół potrzebuje wzmocnień, jeśli chodzi o grę ofensywną – komentował spotkanie trener Ryszard Wieczorek.

ODRA WODZISŁAW – LECH POZNAŃ 0:1 (0:1)
Stilić 22. (wolny)

Odra: Stachowiak – Radler (85. żk), Kowalczyk (22. żk), Dymkowski, Szary – Korzym (68. Aleksander), Kuranty (68. Seweryn), Malinowski, Gierczak, Małkowski (75. Rygel) – Moskal.

Lech: Turina (19. żk) – Wojtkowiak, Tanevski, Arboleda (44. żk), Djurdjević – Murawski, Injac, Bandrowski – Stilić (88. Wilk), Rengifo, Lewandowski (70. Peszko).

Wyniki pozostałych spotkań 16. kolejki: Cracovia – Jagiellonia Białystok 2:0 (1:0) Pawłusiński 35. i 62., **Polonia Warszawa – Arka Gdynia 0:0**, **GKS Bełchatów – Górnik Zabrze 1:0 (0:0)** Kuklis 63., **Polonia Bytom – Piast Gliwice 1:0 (1:0)** Owczarek 17., **Lechia Gdańsk – Legia Warszawa 2:3 (1:2)** Buzała 21, P. Wiśniewski 67. – samobójcza 12., Chinyama 28. i 57., **Śląsk Wrocław – ŁKS Łódź 3:0 (1:0)** Celeban 29., Dudek 56. (karny), Mila 74., **Ruch Chorzów – Wisła Kraków 1:0 (0:0)** Pulkowski 78.

Zestaw par 17. kolejki: 5.12, g. 17.45: ŁKS Łódź – Lechia Gdańsk, g. 20: Wisła Kraków – Odra Wodzisław, 6.12, g. 17.30: Górnik Zabrze – Jagiellonia Białystok, g. 19.45: Śląsk Wrocław – Ruch Chorzów, g. 15.15: Piast Gliwice – Polonia Warszawa, g. 16.15: Legia Warszawa – GKS Bełchatów, 7.12, g. 14.45: Lech Poznań – Polonia Bytom, Arka Gdynia – Cracovia. (gk)

1. Lech	16	33	29:11
2. Legia	16	33	28:10
3. Polonia W.	16	32	23:9
4. Bełchatów	16	31	22:15
5. Wisła	16	30	25:12
6. Śląsk	16	27	23:19
7. Ruch	16	22	11:14
8. Polonia B.	16	19	21:23
9. Arka	16	20	14:16
10. Jagiellonia	16	18	13:18
11. Lechia	16	18	14:24
12. Odra	16	17	13:19
13. Piast	16	15	8:15
14. Cracovia	16	14	9:19
15. ŁKS	16	13	9:23
16. Górnik	16	9	7:22

ODRA W MAGISTRACIE <<<

Odra Wodzisław ma nowy punkt informacyjno-promocyjny. Otwarty on został w budynku urzędu miasta. Ma stać się dowodem dobrych relacji i potwierdzeniem wspólnej strategii marketingowej Odry i miasta.

W nowym punkcie prezentowane są puchary zdobywane przez drużyny Odry, oficjalne piłki Ekstraklasy SA z podpisami zawodników, koszulka i spodenki, w których występował kapitan wodzisławskiego zespołu **Jan Woś**. W magistracie można zaopatrzyć się w pamiątkowe wydawnictwa oraz gadżety wydawane przy okazji kolejnych rocznic funkcjonowania klubu. Na specjalnych miejscach eksponowane są również pamiątki, które Odrze przekazali jej znani kibice – medaliści olimpijscy **Tomasz Sikora** i **Leszek Blanik**.



Punkt informacyjno-promocyjny Odry został uruchomiony w miniony piątek

Ponadto w punkcie informacyjno-promocyjnym można znaleźć szczegółowe informacje o terminach najbliższych meczów, o zasadach przedsprzedaży biletów, o konkursach ogłaszanych przez klub, a także o aktualnej ofercie i strategii marketingowej Odry Wodzisław.

Tekst i zdjęcie: **(AK)**

Młoda Ekstraklasa

Z Wisłą na płycie

Piłkarze Młodej Ekstraklasy z Wodzisławia ostatni mistrzowski mecz w tym roku rozegrają nie na boisku Polonii Marklowice, gdzie zwykle podejmują rywali, ale na stadionie przy Bogumińskiej. Początek spotkania w niedzielę o 14. Trener zespołu Odry **Jarosław Skrobacz** zapowiada duże emocje, bo chce zatrzeć niekorzystne wrażenie po ostatnich porażkach.

Wodzisławianie zamykają tabelę ME z zaledwie dwunastoma punktami na koncie. Nie najlepszą mieli końcówkę rundy, ale w odróżnieniu od pierwszego zespołu, który nie ruszał się praktycznie z Wodzisławia, młode rezerwy rozgrywały swoje spotkania na wyjeździe.

W ostatnim czasie drużyna Odry szuka wzmocnień w okolicznych klubach. Przed tygodniem rozegrała mecz kontrolny z trzecioligowym Energetykiem ROW-em Rybnik, testując juniorów ROW-u, GKS-u Jastrzębie i własnych. Podobny sparing chce rozegrać także dzisiaj. Tak jak w pierwszym zespole w drużynie ME Odry nie najlepiej wygląda gra defensywna. Dlatego na poszukiwaniu napastników skupiają się wodzisławscy szkoleniowcy.

W Poznaniu, mimo przegranej, Odra nie zaprezentowała się źle.

– Zagraliśmy jeden z lepszych meczów. Nie zasłużyliśmy na porażkę. Straciliśmy bramkę po pierwszej akcji przed naszym polem karnym. Piłka wpadła do siatki po rykoszecie. Mieliśmy potem wiele sytuacji do wyrównania, ale brakuje nam zwyczajnego szczęścia – komentował spotkania trener Skrobacz.

LECH POZNAŃ – ODRA WODZISŁAW 1:0 (1:0)
Kononowicz 22.

Odra: Buchalik – Szymiczek (46. Szwarga), Kokoszka, Tanżyna, Hudek – Polak (46. Pesta, 80. Kotkowski), A. Cichy (46. W. Cichy), Kwiek, Bik – Młynek (65. Wójt), Sobik (65. Sikorski).

Wyniki pozostałych spotkań 16. kolejki: Jagiellonia – Cracovia 1:1 (1:1) Żłobiński 11. – Tatara 38. (karny), **ŁKS Łódź – Śląsk 0:4 (0:2)** Pokorny 2, Kaczmarek, Gancarczyk, **Piast – Polonia B. 2:7 (0:4)** Gładkowski 56., Widuch 85. (karny) – Robaszek 30. i 74, Cieluch 38., 41. i 45, Zalewski 86., Wojsyk 89., **Wisła – Ruch 1:0 (0:0)** Burliga 52., **Legia – Lechia Gdańsk 0:1 (0:1)** Piotrowski 29., **Arka Gdynia – Polonia Warszawa 1:1 (0:0)** Trytko 64. – Wilczak 80., **Górnik Zabrze – GKS Bełchatów 2:1 (1:1)** Popiel 29., Kmieć 79. – Tosik 37. (karny).

1. Ruch	16	33	28:12
2. Lech	16	32	22:14
3. Jagiellonia	16	26	23:20
4. Śląsk	16	25	27:24
5. Wisła	16	24	29:25
6. ŁKS	16	23	31:33
7. Górnik	16	23	19:18
8. Lechia	16	23	21:22
9. Bełchatów	16	22	25:21
10. Legia	16	20	21:21
11. Cracovia	16	20	17:21
12. Polonia W.	16	20	24:29
13. Arka	16	18	20:17
14. Polonia B.	16	16	26:32
15. Piast	16	13	22:33
16. Odra	16	12	12:25

Zestaw par 17. kolejki: 6.12, g. 12: Polonia Bytom – Lech Poznań, GKS Bełchatów – Legia Warszawa, Ruch Chorzów – Śląsk Wrocław, Polonia Warszawa – Piast Gliwice, Lechia Gdańsk – ŁKS Łódź, Jagiellonia Białystok – Górnik Zabrze.
8.12: Cracovia Kraków – Arka Gdynia, **g. 14:** Odra Wodzisław – Wisła Kraków. **(g)**

REKLAMA

max ceramika
3x max
Maksymalnie niskie ceny
Maksymalny wybór
Maksymalna satysfakcja

Płytki ceramiczne od 9,90 zł /m²
Kabiny prysznicowe od 175,00 zł /szt.
Dekoracje od 1,00 zł /szt.

Duży wybór:
- płytek
- mebli łazienkowych
- materiałów budowlanych
- kostki brukowej

✓fachowa obsługa
✓projekty gratis
✓transport gratis
✓usługi koparko-ładowarką

Rybnik
ul. Mikołowska 93 (przy trasie na Orzesze), tel. (032) 422 63 57
Rzuchów
ul. Rybnicka 57-59 (przy trasie na Racibórz), tel. (032) 430 10 82
Mszana
ul. Wodzisławska 20 (przy trasie Wodzisław-Jastrzębie), tel. (032) 472 00 41

54/B

Polska Liga Koszykówki Kobiet

Lubimy takie spotkania

– Gramy dla kibiców, dlatego lubimy takie spotkania – żartował po meczu z Cukierkami Odrą Brzeg trener koszykarek Uteksu ROW Rybnik Mirosław Orczyk. Rybniczanki wygrały wyjazdowy pojedynek i była to ich szósta wygrana z rzędu. Losy meczu ważyły się do ostatnich sekund, mimo że ROW w trzeciej kwarcie miał już jedenastopunktową przewagę.

– Po ciężkim początku udało się zapanować nad sytuacją, ale kosztowało nas to dużo wysiłku. Przy naszej sporej przewadze na boisku pojawiła się **Izabela Bogdan**. Wniosła duże ożywienie w zespole gospodyń. Trafiła trójkę i wykorzystała dodatkowy osobisty za faul przy rzucie. Zdobyta z trudem przewaga szybko stopniała i miejscowe zwietrzyły szansę. – komentował spotkanie trener Orczyk.

Na 20 sekund przed końcem najlepsza w zespole Cukierków **Amber Petillon** celnym rzutem zniwelowała dystans do jednego „oczka" (65:66). Po upływie kolejnych dziewięciu sekund brzeżanki wywalczyły piłkę i stanęły przed szansą wygrania meczu. Pospieszyły się jednak zbytnio, straciły piłkę i faulowały **Naketię Swanier**. Amerykanka pewnie wykorzystała dwa rzuty osobiste. Miejscowym pozostało dziewięć sekund na doprowadzenie do wyrównania i dogrywki. Nie udało im się jednak oszukać obrony ROW-u i po raz szósty w tym sezonie schodziły pokonane z własnego parkietu.

Drużyna z Brzegu jako jedyna w Ford Germaz Ekstraklasie nie zwyciężyła w tym sezonie we własnej hali. Niewiele brakowało, by przerwała fatalną passę z zespołem z Rybnika. W meczu przeciwko Uteksowi zadebiutowała rosyjska rozgrywająca **Oksana Stawicka**. Trener Cukierków **Jarosław Zyskowski** powiedział po niedzielnym spotkaniu, że był to najlepszy mecz jego podopiecznych w tym sezonie.



ZDJĘCIE: WACŁAW TROSZKA

W Brzegu Magdalena Radwan przebywała na parkiecie 40 minut, będąc najlepszą zawodniczką spotkania

Znakomite spotkanie w Brzegu rozegrała **Magdalena Radwan**, która spędziła na boisku pełne 40 minut.

Po rozstaniu się z klubem **Elżbiety Międzik** działacze Uteksu ROW-u liczą na rychłe występy **Agnieszki Jaroszewicz**. W Brzegu wracająca do pełnej dyspozycji po operacji rybnicka koszykarka rozgrzewała się razem z zespołem. Nie wyszła jednak na boisko. Trener Orczyk nie wyklucza, że zawodniczka wystąpi w którymś z najbliższych spotkań.

– Zobaczymy jeszcze, jak się będzie czuła z kimś na kontakcie. Jej przygotowania odbywały się inaczej niż reszty zespołu. Teraz będzie brała udział w pełnym cyklu treningowym. Nie chcemy podejmować niepotrzebnego ryzyka, dlatego nie jestem skłonny, żeby zagrała w niedzielę. Wszystko wskazuje jednak na to, że wyjdzie na parkiet o miesiąc wcześniej, niż pierwotnie zakładaliśmy – wyjaśnia rybnicki szkoleniowiec.

Przed rozpoczęciem rozgrywek trener i działacze z Rybnika liczyli, że polski paszport otrzyma **Natalia Trafimawa**. – W tej chwili wszystko zależy od władz na Białorusi. Olisadebe czy Roger nie musieli się zrzekać obywatelstwa nigeryjskiego i brazylijskiego, prezydent Kaczyński zdecydował, że Natalia musi się zrzec obywatelstwa białoruskiego, dlatego procedura tak się wydłuża – zżyma się Mirosław Orczyk, który jeszcze przed sezonem liczył, że Białorusinka będzie dodatkowym wzmocnieniem zespołu jako obywatelka naszego kraju.

W sobotę poprzedzającą mecz i Ineą w Centrum Handlowym Plaza odbędzie się mikołajkowy festyn z udziałem koszykarek Uteksu ROW-u Rybnik. Impreza rozpocznie się o godz. 13, a podczas jej trwania zostanie zaprezentowany klubowy kalendarz na rok 2009.

CUKIERKI ODRA BRZEG – UTEX ROW RYBNIK 65:68 (16:15, 12:19, 16:21, 21:13)

Cukierki: Petillon 20, Tulikihifo 15, Gołumbiewska 15, Key 9, Bogdan 6, Daniel 0, Buszta 0, Stawicka 0.

ROW: Radwan 20, Swanier 15, Terry 13, Trafimawa 10, Chomać 5, Chomicka 3, Atkinson 2.

Wyniki pozostałych spotkań 14. kolejki: TS Wisła Can Pack Kraków – ŁKS Siemens AGD Łódź 64:54, PTK Aflofarm Vicard Pabianice – PKM Duda Super Pol Leszno 57:71, Finepharm AZS KK Jelenia Góra – MUKS Poznań 68:59, Lotos PKO BP Gdynia – KSSSE AZS PWSZ Gorzów Wielkopolski 72:61, CCC Polkowice – Energa Toruń 79:65.

1. Wisła	13	24	925:771
[illegible]	[illegible]	[illegible]	[illegible]
3. Gorzów	13	24	1002:886
[illegible]	[illegible]	[illegible]	[illegible]
5. ROW	13	22	933:880
[illegible]	[illegible]	[illegible]	[illegible]
7. Jelenia Góra	13	19	870:884
[illegible]	[illegible]	[illegible]	[illegible]
9. Leszno	13	17	828:955
[illegible]	[illegible]	[illegible]	[illegible]
11. MUKS	13	16	793:914
[illegible]	[illegible]	[illegible]	[illegible]
13. ŁKS	13	14	769:916

Zestaw par 16. kolejki: 6.12, g. 17: MUKS Poznań – CCC Polkowice, **g. 18:** Energa Toruń – Lotos PKO BP Gdynia, PTK Aflofarm Vicard Pabianice – Cukierki Odra Brzeg, PKM Duda Super Pol Leszno – ŁKS Siemens AGD Łódź, **g. 19.15:** KSSSE AZS PWSZ Gorzów Wielkopolski – TS Wisła Can Pack Kraków. **7.12, g. 18:** Utex Row Rybnik – INEA AZS Poznań. **(g)**

II liga koszykówki mężczyzn

Dwie katastrofy

Przed tygodniem koszykarze MKKS-u Rybnik zgodnie z planem wygrali na własnym parkiecie z zamykającym tabelę zespołem OSSM PZKosz Wrocław, wysuwając się dzięki temu na drugie miejsce w tabeli.

Pozycję rybniczan na trzy kolejki przed końcem pierwszej rundy sezonu zasadniczego należy uznać za duży sukces. Trzy zwycięstwa z rzędu i wysokie miejsce w tabeli zaostrzyły apetyty kibiców MKKS-u, obiecujących sobie wiele po spotkaniu z AZS Politechniką Poznańską. Niestety wyjazdowy pojedynek podopiecznych trenera **Łukasza Szymika** zakończył się prawdziwą katastrofą. Po wyraźnie przegranej pierwszej kwarcie zespół z Rybnika zagrał bardzo dobrze drugie dziesięć minut. Niezwykle emocjonująco zapowiadała się więc druga odsłona. Niestety w trzeciej kwarcie gospodarze przejęli kontrolę nad wydarzeniami na boisku, a w czwartej zdeklasowali koszykarzy MKKS-u, wygrywając ją różnicą 21 punktów.

Kolejny mecz drużyna MKKS-u rozegra dopiero 20 grudnia; we własnej hali zmierzy się z Pogonią Prudnik. Z tym rywalem, tak jak do niedawna z Odrą Wodzisław, rybniczanie zawsze toczyli najbardziej zacięte drugo- i trzecioligowe boje.



ZDJĘCIE: WACŁAW TROSZKA

Po znakomitym występie Hawajskich Koszul z Basketem Kraków w Żorach liczono już tylko na zwycięstwa...

Podobną katastrofą jak rozmiary porażki w Poznaniu zakończył się pojedynek Hawajskich Koszul Żory z SKK Siedlce. Po zwycięstwie z Basketem Kraków zdecydowanymi faworytami tego pojedynku byli gospodarze. Jednak po zaledwie minucie gry boisko z rozciętą ręką opuścił **Przemysław Strzebińczyk**, a w 15. minucie pomocy chirurga potrzebował **Janusz Szymura**, któremu łokieć rywala rozciął łuk brwiowy.

– Do tego momentu prowadziliśmy. Z przewagą wywalczoną w pierwszej kwarcie schodziliśmy nawet na przerwę. Jednak w drugiej połowie zabrakło nam wysokich graczy pod tablicami. Ich rolę musiał pełnić Adam Pierchała. Zebrali nam 12 piłek na deskach i to zdecydowało o losach meczu. Mamy w tym sezonie olbrzymiego pecha. Przed nami ciężki mecz w Chorzowie, a w drużynie szpital. W tych rozgrywkach prześladuje nas taki pech, że trudno uwierzyć. Mimo przeciwności staramy się wykaraskać z tej sytuacji. Liczymy jeszcze na dwa zwycięstwa w tym roku i na to, że drugą rundę zagramy tak jak w poprzednim sezonie. Na razie nie wygląda to różowo – komentował wydarzenia ostatniego pojedynku i sytuację w zespole trener Ksawery Fojcik.

GRUPA B

MKKS Rybnik – OSSM PZKosz Wrocław 83:74 (21:16, 13:23, 27:19, 22:16)

MKKS: Ochodek 32, Marczyk 13, Rajnhold 11, Rduch 11, Anduła 6, Białdyga 5, Wziętek 5, Piórkowski 0, Sidor 0, Gołysz 0, Gitner 0, Czkór 0.

AZS Politechnika Big Plus Poznań – MKKS Rybnik 97:62 (23:12, 22:24, 23:18, 29:8)

MKKS: Grabiec 26, Rduch 15, Ochodek 5, Białdyga 4, Marczyk 4, Rajnhold, Anduła 2, Sidor 1, Piórkowski 1, Gołysz 0, Wziętek 0, Czkór 0.

Wyniki pozostałych spotkań 9. kolejki: OSSM PZKosz Wrocław – Tarnovia Tarnowo Podgórne 68:103, Śląsk Wrocław – AZS Politechnika Opole 41:76, Open Basket Pleszew – Tytan Częstochowa 83:79, Pogoń Prudnik – AZS Radex Szczecin 82:106.

1. Tarnovia	10	18	924:668
2. AZS Opole	[illegible]	[illegible]	[illegible]
3. MKKS	10	15	730:818
4. AZS Szczecin	[illegible]	[illegible]	[illegible]
5. Prudnik	8	14	654:601
6. Stargard	7	13	506:411
7. AZS Poznań	8	13	674:608
8. Pleszew	8	13	629:615
9. Tytan	9	12	675:685
10. [illegible]	[illegible]	[illegible]	[illegible]
11. Śląsk	8	10	461:578
12. Siechnice	9	10	579:786
13. OSSM W-w	10	10	605:939

Zestaw par 10. kolejki, 6.12: Stargard Szczeciński – Śląsk Wrocław, AZS Opole – Basket Pleszew, Tytan Częstochowa – AZS Poznań, VB Leasing Siechnice – Pogoń Prudnik, Doral Zetkama Nysa Kłodzko – AZS Radex Szczecin, mecz rozegrany awansem MKKS Rybnik – OSSM PZKosz Wrocław.

GRUPA C

HK Bank Spółdzielczy Żory – SKK Siedlce 65:71 (23:18, 14:14, 14:23, 14:16)

HK: Walczuk 21, Piasecki 15, A. Pierchała 10, Jasiński 6, Marciak 5, J. Szymura 4, Gancarz 3, Strzebińczyk 1, Przeliorz 0, T. Szymura 0

SKK: Chomka 23, Dębski 22, Ciszewski 6, Bal 6, Kuriańczyk 6, Bosek 4, Rędzia 2, Dmowski 2.

Wyniki pozostałych spotkań 9. kolejki: OSSM W-wa – Jaworzno 55:69, Alba Chorzów – MKKS Zabrze 81:101, Wisła Kraków – Basket Kraków 67:59, UMKS Kielce – Ruda Śl. 107:79, AZS PR Radom – Start Lublin 65:86, Cracovia – MKS Limanowa 86:78.

1. Kielce	9	16	838:693
2. [illegible]	[illegible]	16	[illegible]
3. Limanowa	10	16	763:813
4. [illegible]	[illegible]	[illegible]	[illegible]
5. MKKS Zabrze	9	15	743:651
6. [illegible]	[illegible]	[illegible]	[illegible]
7. Cracovia	9	15	708:685
8. [illegible]	[illegible]	[illegible]	[illegible]
9. Ruda Śl.	9	13	668:727
10. [illegible]	[illegible]	[illegible]	[illegible]
11. AZS Radom	9	12	676:725
12. Alba	9	[illegible]	[illegible]
13. Żory	8	10	605:621
14. [illegible]	[illegible]	[illegible]	[illegible]

Zestaw par 10. kolejki, 6.12: MKS Limanowa – OSSM PZKosz Warszawa, Alba Chorzów – HK Bank Spółdzielczy Żory, SKK Siedlce – AZS PR Radom, Start Lublin – Wisła Kraków, Basket Kraków – Cracovia Kraków, MKKS Zabrze – Pogoń Ruda Śląska, MCKiS JBL Jaworzno – UMKS Kielce. **(k)**

Polska Liga Siatkówki

– Gra się tak, jak przeciwnik pozwala. Zawodnicy Trefla wyszli na boisko bez wiary w zwycięstwo i to ułatwiło nam zadanie. Gdyby oni zagrali lepiej, to my też musielibyśmy włożyć w to spotkanie więcej serca – komentarz Roberta Prygla doskonale pasuje do tego, co wydarzyło się w sobotę w hali w Szerokiej. Zespół Jastrzębskiego Węgla łatwo pokonał beniaminka PlusLigi 3:0.



Przerwali złą passę

Igor Yudin bez trudu mija potrójny blok Trefla

W drużynie z Gdańska występuje aż czterech graczy, którzy w przeszłości bronili barw jastrzębskiego klubu. Wydawało się, że **Jakub Bednaruk, Łukasz Kadziewicz, Wojciech Serafin** i **Łukasz Kruk** będą chcieli się przypomnieć z dobrej strony kibicom z Jastrzębia Zdroju. Trzeba przyznać, że nie pokazali nic interesującego. Wręcz przeciwnie. Zagrali bez wiary we własne umiejętności i praktycznie nie podjęli walki z drużyną Jastrzębskiego Węgla. Tymczasem gospodarze przerwali serię porażek. Po trzech przegranych z rzędu w końcu sięgnęli po komplet punktów, choć nie zaprezentowali wysokiej formy.

– Cieszymy się przede wszystkim ze zwycięstwa, bo po ostatniej serii nastroje w zespole nie były zbyt ciekawe. Przez cały mecz mieliśmy poczucie, że wygramy i ani przez moment w to nie zwątpiliśmy – mówił po meczu Robert Prygiel, który wybrany został najlepszym zawodnikiem tego spotkania.

Jastrzębianie nie ustrzegli się błędów w przyjęciu zagrywki i w ataku. Goście jednak w żaden sposób nie potrafili ich wykorzystać. Sami popełniali dziecinne gafy. Trener **Wojciech Kasza** nie krył irytacji liczbą zepsutych zagrywek przez jego podopiecznych. Tylko w pierwszym secie gdańszczanie zmarnowali aż siedem serwisów. Nic dziwnego, że jastrzębianie łatwo wygrali tę partię do 16.

– Cały czas mamy duże rezerwy. Nie gramy tak, jak powinniśmy. Popełniamy bardzo dużo błędów, zwłaszcza w drugim secie. Mamy duży problem na lewym ataku. To bardzo ważna pozycja. Jest jeszcze nad czym pracować – podkreślał kapitan gospodarzy.

Pozostali siatkarze Jastrzębskiego Węgla nie ukrywali, że ta wygrana była im bardzo potrzebna, głównie z psychologicznego punktu widzenia.

– Rywale popełnili więcej błędów niż my i wynik był cały czas bezpieczny. Mam nadzieje, że odbiliśmy się od przysłowiowego dna. Kryzys jest chyba za nami i teraz będzie już tylko lepiej – mówił **Paweł Rusek**.

Ani przez moment wygrana zespołu Jastrzębskiego Węgla nie była zagrożona. Po łatwej przeprawie w premierowej odsłonie długo zanosiło się, że także druga partia przyniesie gospodarzom triumf bez większego wysiłku. W pewnym momencie prowadzili oni już 22:16. Trzy błędy w ataku Igora Yudina sprawiły jednak, że goście zdołali zniwelować tę przewagę do zaledwie jednego punktu (23:22). Szybko jednak kolejne dwa punkty zdobyli jastrzębianie.

W trzeciej partii od początku prowadził zespół Jastrzębskiego Węgla. Chwila dekoncentracji w końcówce omal nie zakończyła się utratą tego seta, ale goście nie potrafili wykorzystać słabszego momentu w wykonaniu gospodarzy. Po nieudanej zagrywce **Jarosława Stancelewskiego** kibice Jastrzębskiego Węgla mogli się cieszyć z wygranej swojego zespołu.

– Cieszy mnie zwycięstwo, bo byliśmy w trudnym momencie. W minionym tygodniu chcieliśmy zmienić kilka rzeczy. Ciężko pracowaliśmy i efekty można było dzisiaj zobaczyć. Czeka nas jednak dalsza praca, bo nie można spoczywać na laurach – komentował podczas konferencji prasowej szkoleniowiec Jastrzębskiego Węgla **Roberto Santilli**.

Włoski trener posadził tym razem na ławce rezerwowych słabo spisującego się w poprzednich meczach Francuza **Guillaume'a Samicę**. Jego miejsce w podstawowej szóstce zajął Australijczyk **Igor Yudin**, który pierwsze mecze tego sezonu obserwował z trybun, bo nie mieścił się nawet w meczowej dwunastce. Wskoczył do niej dopiero po kontuzji **Sebastiana Pęcherza**.

– To był mój wybór. Mamy wielu zawodników na tej pozycji. Jeśli ktoś nie jest w dobrej formie, to inny zawodnik może go zastąpić. To nic sensacyjnego. Każdy może pomóc drużynie i każdy z zawodników z ławki czeka na taki moment. Igor później przyjechał, ale ciężko pracował. Teraz przyszedł czas, by mógł pokazać, na co go stać. Mamy długi sezon i chciałbym, aby wszyscy zawodnicy mogli pokazać, że są nam potrzebni – tłumaczył Santilli.

Już w piątek, 5 grudnia, zespół Jastrzębskiego Węgla zmierzy się we własnej hali w ciekawie zapowiadającym się meczu z Resovią. Początek tego spotkania o godz. 18. Natomiast w środę, 10 grudnia, w hali lodowiska Jastor podopieczni trenera Roberto Santilliego podejmować będą portugalski A.J. Fonte Bastardo. **(AK)**

JASTRZĘBSKI WĘGIEL – TREFL GDAŃSK 3:0 (25:16, 25:22, 25:22)

Jastrzębie: Freriks, Hardy, Nowik, Prygiel, Yudin, Jurkiewicz, Rusek (libero).

Trefl: Kruk, Kocik, Stancelewski, Winnik, Serafin, Kadziewicz, Samardzić (libero) – Bednaruk, Skoryj.

Wyniki pozostałych spotkań 7. kolejki: Delecta Bygdoszcz – PGE Skra Bełchatów 1:3 (25:20, 21:25, 23:25, 21:25), ZAKSA Kędzierzyn-Koźle – Tytan Domex AZS Częstochowa 3:1 (25:23, 23:25, 25:20, 25:21), Asseco Resovia Rzeszów – AZS UWM Olsztyn 3:1 (24:26, 25:15, 25:18, 25:20), Jadar Radom – JW Conctruction Osram AZS Politechnika Warszawska 0:3 (20:25, 19:25, 16:25).

1. ZAKSA	7	18	21:10
2. Skra	7	17	19:9
3. Olsztyn	7	15	17:9
4. Jastrz. Węgiel	7	14	18:11
5. Resovia	7	14	16:10
6. Politechnika	7	7	12:17
7. Częstochowa	7	7	12:18
8. Trefl	7	6	11:17
9. Delecta	7	4	9:19
10. Jadar	7	3	4:19

Zestaw par 8. kolejki: 5.12, g. 18: Jastrzębski Węgiel – Asseco Resovia Rzeszów, **6.12, g. 14.45:** AZS UWM Olsztyn – ZAKSA Kędzierzyn, **6.12, g. 17:** Domex Tytan AZS Częstochowa – Delecta Bydgoszcz, Skra Bełchatów – Jadar Radom, **g. 18:** Trefl Gdańsk – JW Construction Osram AZS Politechnika Warszawska.

II liga siatkówki mężczyzn

Liderzy zbyt mocni

Siatkarskie drużyny z Radlina i Rybnika podejmowały w ostatniej kolejce liderów grupy II i IV. Bardzo bliscy sprawienia niespodzianki był zespół Górnika. Podopieczni trenera **Dariusza Taterki** przegrali po pięciosetowej walce, mimo że przystąpili do spotkania osłabieni brakiem pierwszego atakującego zespołu **Rafała Rybarczyka**, który na środowym treningu złamał palec.

– Obawialiśmy się tego spotkania, ale wypadło nie najgorzej. Szczególnie szkoda pierwszego seta. Mieliśmy w górze piłkę setową – mówił radliński szkoleniowiec.

– Przeciwnik popełnił aż 44 błędy własne. Graliśmy w osłabieniu, z liderem, na boisku panowała świetna atmosfera. Coś dobrego zaczyna się dziać, z tego możemy być zadowoleni – komentował spotkanie wiceprezes Górnika **Marek Przybysz**.

W hali ekonomika w Rybniku nie było tylu emocji, co w radlińskim Domu Sportu. Wprawdzie gospodarze usiłowali nawiązać walkę z głównym faworytem rozgrywek, ale w końcówkach wszystkich setów kielczanie dominowali na boisku, odnosząc przekonujące zwycięstwo. W zespole Farta zadebiutował w meczu z Volleyem **Tomasz Drzyzga**, syn trenera i byłego reprezentanta Polski **Wojciecha Drzyzgi**.

Mimo porażki podopieczni trenera **Wojciecha Kasperskiego** pierwszą rundę sezonu zasadniczego mogą uznać za udaną. Walczą o znalezienie się w pierwszej piątce, co zagwarantuje im utrzymanie. Biorąc pod uwagę, że trapiły ich w ostatnim czasie kontuzje, w rewanżowych spotkaniach mają zamiar zdobyć więcej punktów niż po dotychczasowych ośmiu meczach.

W ostatniej kolejce pauzowała drużyna AZS Rafako Racibórz. W najbliższy weekend na swoim parkiecie zagrają zespoły z Raciborza i Rybnika. TS Volley pierwszy mecz tego sezonu z Karpatami Krosno miał rozegrać we własnej hali, ale za zgodą rywali gospodarzami tego pojedynku byli krośnianie. W sobotę więc oba zespoły o 17 zmierzą się w sali gimnastycznej Zespołu Szkół Ekonomiczno-Usługowych w Rybniku.

W miniony weekend zakończyła się pierwsza runda drugoligowych rozgrywek. Spośród trzech naszych zespołów najlepiej wypadli w niej akademicy z Raciborza. Podopieczni trenera **Witolda Galińskiego** zgromadzili 12 punktów i są na dobrej drodze, by zapewnić sobie utrzymanie w drugiej lidze, a kto wie, czy po zakończeniu sezonu zasadniczego ich aspiracje nie wzrosną.

Na półmetku zdecydowanie najsłabiej wypadł młody zespół Górnika Radlin, jednak ostatni mecz, jak i wcześniejsza, pierwsza w tym sezonie wygrana pozwala mieć nadzieję, że „górnicy" zdecydowanie lepiej wypadną w drugiej rundzie, przesuwając się na bezpieczną pozycję, gwarantującą utrzymanie.

Rybniczanie, którzy pokazali, że stać ich na wiele na samym początku sezonu, posiadają potencjał, jaki pozwala im na sprawienie jeszcze niejednej niespodzianki.

GRUPA II

GÓRNIK RADLIN – CZARNI RZĄŚNIA 2:3 (28:30, 26:24, 17:25, 25:23, 10:15)

Górnik: Barteczko, Szejt, Kabziński, Taterka, Gronczewski, Mandrela, Słanina (libero) Maciończyk, Kermel.

Wyniki pozostałych spotkań 9. kolejki: AZS Opole – Sudety Kamienna Góra 1:3, Skra II Bełchatów – Bzura Ozorków 3:1, Warta Działoszyn – Rosiek Syców 0:3, Delic Pol Częstochowa – SMS II Spała 3:2.

1. Rząśnia	9	22	26:13
2. Syców	9	20	21:13
3. Sudety	9	19	24:14
4. Działoszyn	9	17	22:15
5. Skra II	9	15	18:16
6. Norwid	9	12	15:18
7. Ozorków	9	11	18:20
8. AZS Opole	9	8	15:21
9. Górnik	9	6	10:25
10. Spała II	9	5	12:26

Zestaw par 10. kolejki, 6.12: SMS II Spała – Sudety Kamienna Góra, Czarni Rząśnia – AZS Opole, Bzura Ozorków – Górnik Radlin, Rosiek Syców – Skra II Bełchatów, Delic Pol Częstochowa – Warta Działoszyn.

GRUPA IV

TS VOLLEY RYBNIK – AKS RESOVIA RZESZÓW 0:3 (21:25, 18:25, 19:25)

Volley: Lip, Borowski, Jaruga, Kowalewski, Dejewski, Warda, Majenta (libero) oraz Drużga, Sdebel, Kowalewski, Kloś, Kolarczyk, Inglot.

Wyniki pozostałych spotkań 9. kolejki: Resovia II Rzeszów – Błękitni Ropczyce 1:3, Czarni Radom – Karpaty Krosno 3:2, Hejnał Kęty – Politechnika Krakowska 3:0, pauzował AZS Rafako Racibórz.

1. Kielce	8	23	24:5
2. Radom	8	17	20:10
3. Krosno	8	16	19:11
4. Ropczyce	8	14	17:15
5. Rafako	8	12	15:16
6. Volley	8	9	10:18
7. Kęty	8	7	11:18
8. AZS Kraków	8	6	10:20
9. Resovia II	8	4	8:21

Zestaw par 10. kolejki, 6.12: Fart Kielce – Resovia II Rzeszów, Volley Rybnik – Karpaty Krosno, Politechnika Krakowska – Czarni Radom, Rafako Racibórz – Hejnał Kęty, pauzują Błękitni Ropczyce. **(k)**

Polska Liga Hokeja

Ze skrajności w skrajność

Kiedy w poprzedni wtorek drużyna GKS Jastrzębie rozgromiła na Jastorze Polonię Bytom, wydawało się, że podopieczni trenera **Alesa Tomaska** będą w stanie włączyć się do walki o szóstą lokatę na zakończenie sezonu zasadniczego.

Niestety porażki w Gdańsku i Krakowie praktycznie przekreślają szanse beniaminka Polskiej Ligi Hokeja na zakwalifikowanie się do czołowej szóstki. Do zajmującego obecnie tę lokatę Naprzodu Janów jastrzębianie tracą już 12 punktów. Po zwycięstwie w Sosnowcu w zespole GKS Jastrzębie znacznie poprawiły się nastroje. Efektem był świetny występ przeciwko „czerwonej latarni" ligowej tabeli – Polonii Bytom. Jastrzębianie urządzili sobie ostre strzelanie, zdobywając aż tuzin goli. Dla **Kamila Kosowskiego**, strzegącego bramki jastrzębskiej drużyny, był to trzeci z rzędu mecz bez straty gola. Bohaterem meczu z Polonią był kapitan gospodarzy **Mateusz Danieluk**, który zdobył trzy gole.

– Taki mecz był Mateuszowi bardzo potrzebny – mówił po zakończeniu spotkania **Jacek Chrabański**, drugi trener GKS Jastrzębie.

Niestety już w piątek dobre humory w ekipie z Jastrzębia Zdroju popsuła porażka z liderem rozgrywek – Energę Stoczniowiec Gdańsk. Jeszcze po pierwszej tercji pachniało sensacją. Goście prowadzili 3:2. Niestety w drugiej tercji jastrzębianie zupełnie się pogubili. Przy stanie 5:4 trener Tomasek zdjął z lodu Kosowskiego, desygnując do gry w jego miejsce **Piotra Jakubowskiego**. Zmiana bramkarza nie odmieniła jednak zespołu GKS Jastrzębie. Miarą jego niemocy w trakcie meczu w Gdańsku była sytuacja, w jakiej jastrzębianie stracili siódmego gola. Grali wówczas w przewadze pięciu na trzech. Mimo to **Maciej Urbanowicz** potrafił przeprowadzić indywidualną akcję i pokonać Jakubowskiego.

W niedzielę jastrzębianie przegrali w Krakowie z obrońcami mistrzowskiego tytułu. Już w 10. sekundzie gry za zahaczanie kijem na ławkę kar powędrował **Petr Lipina**. Gospodarze wykorzystali grę w przewadze 65 sekund później, kiedy to Kosowskiego pokonał Czech **Marek Badżo**. Ten gol ustawił całe spotkanie. Wprawdzie po golu **Jakuba Radwana** jastrzębianie doprowadzili do wyrównania, ale jeszcze w pierwszej tercji stracili dwa gole. To wystarczyło, by rutynowany zespół Cracovii kontrolował przebieg wydarzeń na lodzie do ostatniej syreny.

GKS JASTRZĘBIE – POLONIA BYTOM 12:0 (1:0, 5:0, 6:0)

Danieluk 3, Lipina 2, Zdrahal 2, Wolf, Labryga, Bernacki, Pastryk, Radwan.

GKS: Kosowski – Wolf, Pastryk – Lipina, Zdrahal, Mleko; Bryk, Piekarski – Danieluk, Szoeke, Bernacki; Górny, Labryga – Kulas, Jasik, Radwan; Szynal, Lerch – Łyszczarczyk, Bibrzycki, Kiełbasa.

Polonia: Lundin (27. Strzelecki) – Owczarek, Nenko – Puzio, Jasicki, Kukulski; Kozłowski, Mazurek – Tylka, Garbarczyk, Kłaczyński; Steckiewicz, Bychawski – Mandla, Szydło, Krokosz; Zając, Kwiecień, Kuźniecow.

ENERGA STOCZNIOWIEC GDAŃSK – GKS JASTRZĘBIE 11:5 (2:3, 6:1, 3:1)

Łopuski 3, Urbanowicz 2, Wróbel, Hurtaj, Bigos, Jankowski, Skrzypkowski, Sowiński – Danieluk, Zdrahal, Radwan, Bibrzycki, Pavlacka.

Stoczniowiec: Odrobny (21. Stepokura) – Bigos, Leśniak, Poziomkowski, Hurtaj, Vitek – Smeja, Kostecki, Furo, Urbanowicz, Sowiński – Rompkowski, Skrzypkowski, Jankowski, Rzeszutko, Łopuski – Benasiewicz, B. Wróbel, Ziółkowski, M. Wróbel, Strużyk.

GKS: Kosowski (26. Jakubowski) – Wolf, Pastryk, Lipina, Zdrahal, Pavlacka – Bryk, Piekarski, Danieluk, Szoke, Bernacki – Górny, Labryga, Kulas, Jasik, Radwan – Szynal, Lerch, Łyszczarczyk, Bibrzycki, Kiełbasa.

COMARCH CRACOVIA – GKS JASTRZĘBIE 5:2 (2:1, 1:0, 2:1)

Badżo, D. Laszkiewicz, Piotrowski, Słaboń, Pasiut – Radwan, Bernacki.

Cracovia: Radziszewski – Csorich, Wajda; L. Laszkiewicz, Słaboń, D.Laszkiewicz – Kłys, Noworyta; Mihalik, Badzo, Pasiut – Dudas, Skinnari; Drzewiecki, Kowalówka, Piotrowski – Witowski, Landowski; Vercik, Rutkowski, Cieślicki.

GKS: Kosowski – Wolf, Bryk; Lipina, Szoke, Bernacki – Pastryk, Piekarski; Danieluk, Pavlacka, Radwan – Górny, Labryga; Jasik, Kąkol, Mackiewicz – Szynal, Lerch; Rajski, Bibrzycki, Kiełbasa.

Pozostałe wyniki 26. kolejki: Cracovia – Sanok 9:1 (3:0, 2:1, 4:0), Tychy – Toruń 5:0 (2:0, 1:0, 2:0), Podhale – Naprzód 5:2 (0:0, 3:0, 2:2), Zagłębie – Stoczniowiec 4:3 (1:1, 3:2, 0:0).

Pozostałe wyniki 27. kolejki: Naprzód – Zagłębie 6:2 (2:1, 2:0, 2:1), Sanok – Tychy 2:4 (1:1, 1:2, 0:1), Cracovia – Polonia 8:0 (3:0, 4:0, 1:0), Toruń – Podhale 0:1 (0:0, 0:0, 0:1).

Pozostałe wyniki 28. kolejki: Polonia – Tychy 0:5 (0:3, 0:0, 0:2), Sanok – Podhale 6:1 (0:1, 2:0, 4:0), Toruń – Zagłębie 5:4 (1:2, 3:2, 0:0, 0:0) karne 2:0, Naprzód – Stoczniowiec 6:4 (1:2, 3:1, 2:1).

1. Stoczniowiec	28	59	115:82
2. Podhale	27	54	120:75
3. Cracovia	26	51	118:66
4. Tychy	27	48	100:66
5. Zagłębie	28	48	100:91
6. Naprzód	28	47	105:94
7. Jastrzębie	28	35	91:94
8. Sanok	28	34	87:105
9. Toruń	28	31	68:95
10. Polonia	28	7	33:166

Zestaw par 29. kolejki: 5.12: Naprzód– Jastrzębie, Stoczniowiec – Toruń, Zagłębie – Sanok, Podhale – Polonia, Tychy – Cracovia.

Zestaw par 30. kolejki: 7.12: Jastrzębie – Tychy, Cracovia – Podhale, Polonia – Zagłębie, Sanok – Stoczniowiec, Toruń – Akuna Naprzód Janów.

Zestaw par 31. kolejki: 9.12: Toruń – Jastrzębie, Naprzód – Sanok, Stoczniowiec – Polonia, Zagłębie – Cracovia, Podhale – Tychy. **(g)**

Rybnicka liga koszykówki

Wyniki 7. kolejki Rybnickiej Amatorskiej Ligi Koszykówki: **Leśna Perła – Kulturalny Klub 73:78 (15:21, 25:14, 20:25, 13:18)** Ł. Kamiński 23, K. Franczuk 23, M. Master 20, M. Łuczak 17 – A. Rener i K. Kaczmarczyk po 25, R. Schinske 15, P. Bednarek 11; **Do ostatniej kropli... – Youngers Team Rybnik 105:63 (28:20, 26:17, 29:14, 22:12)** K. Fojcik 31, J. Marciniak 24, B. Polnik 17, W. Pierchała 11 – D. Kaczmarczyk 21, A. Ziółkowski 18, B. Bugla 11, Ł. Krupiński 6; **ARX Rybnik – Antidotum Rybnik 63:69 (24:19, 19:16, 12:15, 8:19)** M. Grzonka 17, R. Winiarski 12, D. Prus 11, M. Kras 10, – M. Mandowski 24, K. Januszka 18, R. Janik 7, M. Szpala 6; **Bezimienni Rybnik – WSHE Chrobry 60:128 (14:34, 17:29, 7:28, 22:37)** G. Marciniak 20, A. Wiwatowski 16, K. Gajos 8, J. Motyka 7 – R. Kozielski 30, K. Harlak 28, D. Szuszkowski 16, D. Szwankowski 14; **AKS Tygodnik Rybnicki – SKOK Ziemi Rybnickiej 72:59 (18:11, 18:18, 23:15, 13:15)** Ł. Stokłosa 24, Ł. Kasprzyk 11, M. Jarmundowicz 10, S. Strzelecki 8 – B. Majewski 21, B. Gliński 17, M. Sobala 8, W. Trałka 5.

1. Kulturalny	8	16	782:565
2. WSHE	8	14	808:494
3. ARX	8	14	650:503
4. Antidotum	8	14	649:534
5. Bezimienni	8	11	510:614
6. Leśna Perła	7	10	559:503
7. Do ostatniej	7	10	516:480
8. AKS	8	10	464:602
9. SKOK	8	9	488:799
10. Youngers	8	8	464:602

Najlepsi strzelcy po 8 kolejkach: Rafał Schinske (Kulturalny Klub) 202 pkt, Krzysztof Harlak (WSHE Chrobry) 194, Marek Mandowski (Antidotum Rybnik) 177, Robert Kozielski (WSHE Chrobry) 165, Michał Grzonka (ARX Rybnik) 162, Bartosz Majewski (SKOK Ziemi Rybnickiej) 161, Bartłomiej Gliński (SKOK Ziemi Rybnickiej) 149, Krzysztof Franczuk (Leśna Perła) 148, Przemysław Bednarek (Kulturalny Klub) 147, Michał Heliosz (WSHE Chrobry) 147. **(g)**

Rybnicka liga halowa

Wyniki 1. kolejki Rybnickiej Amatorskiej Ligi Piłki Nożnej Halowej: Obertasy – Dżoga Team 0:3, Mura GTM – Max Bud 0:8, Spełniony Element – Obertasy 5:0, Silesian Boys – La Liga + 0:10, Spełniony Element – 100 % 8:0, Silesian Boys – AKP Centrum 4:3, Energetyk – La Liga + 0:5, Blaugrana – FC Pekin 6:1. **(k)**

1. La Liga	2	6	15:0
2. Element	2	6	13:0
3. Max Bud	1	3	8:0
4. Blaugrana	1	3	6:1
5. Dżoga Team	1	3	3:0
6. Silesian Boys	2	3	4:13
7. AKP Centrum	1	0	3:4
8. FC Pekin	1	0	1:6
9. Energetyk	1	0	0:5
10. 100%	1	0	0:8
11. Mura GTM	1	0	0:8
12. Obertasy	2	0	0:8

Rybnicka liga szachowa

Wyniki 1. rundy Drużynowych Rozgrywek Szachowych Okręgu Rybnickiego: OSiR-Szach Racibórz – Dom Kultury Niedobczyce 2:6, Silesia Racibórz – Zefir Boguszowice 8:0, UKS Nowiny Rybnik – UKS Pionier Jastrzębie 7:1, K.Sz. Skoczek – Górnik Czerwionka 1:7, Hetman Gorzyce – MKSz Rybnik 0,5:7,5.



1. Silesia	2	14
2. MKSz	2	11,5
3. Niedobczyce	2	10,5
4. Nowiny	2	9
5. Górnik	1	7
6. Skoczek	2	5
Zefir	2	5
8. Pionier	2	4,5
9. Hetman	2	3,5
10. OSiR	1	2

Wyniki 2. rundy: UKS Pionier Jastrzębie – Dom Kultury Niedobczyce 3,5:4,5, UKS Nowiny Rybnik – Silesia Racibórz 2:6, MKSz Rybnik – K.Sz. Skoczek 4:4, Zefir Boguszowice – Hetman Gorzyce 5:3, Górnik Czerwionka – OSiR-Szach Racibórz – mecz przełożony.

REKLAMA



Fabryka prezentów
w Focus Mall Rybnik

FOCUS mall

6 grudnia 2008
godz. 12:00 – 18:00



CENTRUM SKUPIONE NA TOBIE

Przyjdź i spotkaj Świętego Mikołaja
Zabierz aparat i zrób wspólne
świąteczne zdjęcie

Zostań pomocnikiem Świętego Mikołaja
i przygotuj niepowtarzalny prezent dla bliskich:

- kartkę świąteczną
- wełnianego Mikołaja
- dzwoneczki z masy solnej
- świąteczny obrazek

Zabawy i konkursy na mikołajowym placu zabaw

Zamień się w Elfa lub Śnieżynkę

A już o 17:00 Święty Mikołaj przekaże Twój prezent
ukochanej osobie

Zgłoszenia przyjmowane do godziny 16:00

Partnerzy: SMYK Cały dla małych! alma DELIKATESY empik Perfumerie Douglas

2728/P

Galeria rozrywkowo-handlowa Focus Mall Rybnik, ul. Chrobrego 1, tel. 032 755 55 55, www.focusmall-rybnik.pl

Rozmowa z Mirosławem Frankowskim, koszykarzem Big Stara Tychy

To tylko ambicja

Wśród całej plejady znakomitych koszykarzy wywodzących się z Rybnika szczególne miejsce zajmuje Mirosław Frankowski. Profesjonalnym podejściem do treningu i gry imponował w całej swojej karierze i zdobywał sobie szacunek trenerów i kolegów z zespołu. Ostatnie cztery sezony spędził w drużynie MKKS-u Rybnik, zdobywając w niej awans – pod wodzą trenera Dariusza Szczubiała – do I ligi. Po raz drugi w historii rybnickiej koszykówki miejscowa drużyna trafiła na ten szczebel rozgrywek.

W tym sezonie jest graczem podstawowej piątki wicelidera pierwszej ligi Big Stara Tychy.

Grzegorz Kowalczyk: *W 1985 roku uhonorowano Pana pucharem zastępcy komendanta wojewódzkiego milicji za obecności na treningach. To prawdziwy wyczyn, biorąc pod uwagę, że w wieku 10 lat, mieszkając w Jastrzębiu, dojeżdżał Pan sześć razy w tygodniu do Rybnika.*

Mirosław Frankowski: Z moimi obecnościami na treningu było dość solidnie. Praktycznie nie opuszczałem treningu. To trwało przez wiele lat, właściwie do dzisiaj. Dostałem taki duży puchar na zebraniu. Nie pamiętam, że to był puchar komendanta. Używając słów z popularnego filmu polskiego: „Zdopingowało mnie to do dalszej systematycznej pracy". Systematyczność zawsze daje najlepsze rezultaty. Niezależnie od tego, czy robi się coś negatywnego, czy pozytywnego, efektem jest albo destrukcja, albo postęp i sukces.

– Jak trafił Pan z Jastrzębia do Gwardii, a potem ROW-u Rybnik?

– W IV klasie szkoły podstawowej nauczyciel wychowania fizycznego w Szkole Podstawowej nr 11 w Jastrzębiu **Piotr Sękowski** prowadził koszykarską klasę sportową koszykarską dla piątoklasistów. Poszedłem na selekcję i zacząłem uczęszczać na SKS, ale trwało to niecałą jedną klasę. Pod koniec IV klasy zacząłem dojeżdżać do Rybnika.



DJĘCIE: WACŁAW TROSZKA

W każdym z czterech sezonów w barwach MKKS-u Rybnik Frankowski był najrówniej grającym i najwartościowszym zawodnikiem zespołu

Wcześniej jeździliśmy tu na zawody. Wiadomo – był tutaj taki ośrodek koszykarski i rozgrywki organizowane przez pana Zygmunta. To był inne czasy. Ważne było, że przy tej okazji dostawaliśmy jakieś nagrody książkowe, słodycze. Okoliczne drużyny koszykarskie z Żor, Jastrzębia, Wodzisławia – wszystko to koncentrowało się w Rybniku. I tutaj na tej policyjnej sali rozpoczęła się jakaś taka poważniejsza przygoda z koszykówką. Tak się zaczęło. Rozgrywki młodzików, kadetów i szkoła średnia. Koszykarze uczyli się w Technikum Górniczym, a w zasadzie w powstałym w tej szkole Technikum Energetycznym. Na koniec podstawówki przestał z nami pracować **Andrzej Zygmunt**, jako junior trafiłem do **Czesława Grzonki**, który prowadził rocznik 1973. Było wówczas wielu dobrych zawodników w tym roczniku: **Adam Rener, Wojtek Kukuczka, Grzegorz Olszanecki, Mariusz Swaczyna, Michał Grieger, Marek Zwinka, Krzysztof Zielonka, Grzegorz Adamczyk**. Mimo takiego mocnego składu nie awansowaliśmy do spartakiady, co było naszym podstawowym celem.

Już w II klasie technikum zaczęliśmy grać w zespole seniorów ROW-u z kilkoma doświadczonymi zawodnikami w składzie. Ten zespół prowadził już **Mirosław Orczyk**. To był III liga. Nie zrobiliśmy wielkich wyników, drużyna po roku się rozpierzchła. Rozpadł się cały kolektyw. Większość zakończyła karierę. Tych, którzy chcieli grać – jak dobrze pamiętam – zostało czterech: ja, Grzegorz Olszanecki, Adam Rener i Wojtek Kukuczka.

W sezonie 1991/92 trafiliśmy do Victorii Sosnowiec, gdzie pierwszy zespół w ekstraklasie prowadził **Ryszard Poznański**. Wojtek miał już tam występy bardzo dobre w pierwszym zespole. My z Adamem graliśmy w rezerwach i juniorach. Tam też nam się w juniorach nie udało nic wywalczyć, mimo że stanowiliśmy z miejscowymi koszykarzami bardzo silny zespół. Nic nam się nie udało. Wojtek zanotował świetne występy i zapukało po niego Aspro Wrocław. Miał później problemy z biodrami i to zahamowało jego znakomicie zapowiadającą się karierę. Myśmy z Adamem też jakoś chcieliśmy się znaleźć. Pan Zygmunt znów zadziałał. Bo Sosnowiec też był chyba jego dziełem. Trafiliśmy do drugoligowego zespołu ze znakomitą przeszłością – Baildonu Katowice. Ale tam się akurat wtedy wszystko sypało. Sięgnęli po nas i to przyniosło nam wielką korzyść. To były rozgrywki szczebla centralnego. Po raz pierwszy obijaliśmy się o ligę. Zespołowo nie wypadliśmy najlepiej, ale dla mnie i Adama to było bardzo ważne doświadczenie indywidualne. Do II ligi awansował Piast Cieszyn i tam mieliśmy się przenieść. Ja miałem jeszcze propozycję z Pogoni Ruda Śląska. To był dobry wybór. W 1993 roku znalazłem się w Rudzie. Znałem ten zespół z II ligi, bo graliśmy przeciwko niemu z Baildonem. Pierwszy sezon aklimatyzacyjny – byłem pierwszopiątkowym zawodnikiem, ale nie mogłem się znaleźć. W pierwszym sezonie trenerem został Ryszard Poznański, otwarcie zostało powiedziane, że chcemy awansować. W tym I sezonie jeszcze się nie udało, ale w sezonie 1994/95 awansowaliśmy. Potem to już epizody mniej ciekawe, w Kotwicy Kołobrzeg i cztery ostatnie sezony w Rybniku.

– Dla wielu osób ze środowiska złożona Panu propozycja gry w posiadającym ambicje awansu do ekstraklasy Big Starze była chyba zaskakująca? Pan chyba też nosił się z zamiarem zakończenia kariery w Rybniku?

– Mam zamiar skończyć karierę w Rybniku, oczywiście jeśli będą mnie jeszcze chcieli. Może w przyszłym sezonie, może po następnym. Nie wiem. Na razie staram się uzupełniać skład w Tychach, w którym jest kilku zdolnych zawodników młodszego pokolenia. Grę zaproponował mi trener **Tomasz Służałek**, z którym już wcześniej pracowałem. To na pewno była dla mnie niespodzianka.

Dokończenie w kolejnym wydaniu <<<



„NOWINY" PISAŁY

50 lat temu...

Szermierze RKS Górnik powtórnymi zdobywcami pucharu przechodniego „Nowin". 43 zawodników przystąpiło do 11. mistrzostw powiatów rybnickiego i wodzisławskiego. Zgodnie z oczekiwaniami dwudniowe walki najlepszych szablistów i florecistów RKS Górnik, Górnika Radlin i LZS Jastrzębie stały na dobrym poziomie. Tytuł mistrzowski we florecie zdobył po raz drugi Konsek. Hahn wygrał rywalizację w szabli, odnosząc sześć zwycięstw.

40 lat temu...

Pięściarze radlińskiego Górnika w pełni wykorzystali atut własnego ringu, pokonując w meczu o mistrzostwo II ligi Wisłę Kraków 14:6. Zwycięstwo gospodarzy zasłużone, bowiem ich pięściarze wykazali nie tylko dobre przygotowanie kondycyjne, ale głównie ogromną ambicję i bojowość. Do najładniejszych walk należał pojedynek radlinianina Dziuka z Ulijaszem, zakończony zwycięstwem pięściarza Górnika. Ponadto podobały się pojedynki Stawskiego i Bieńka.

30 lat temu...

Górniczy Klub Sportowy Odra Wodzisław wychował wielu znanych sportowców. Wodzisławscy kibice z rękawa sypią nazwiskami wodzisławskich zawodników, którzy właśnie w tym klubie zdobywali podstawy sportowego mistrzostwa. Najbardziej popularną i – co tu ukrywać – najbardziej eksponowaną sekcją była i jest nadal piłkarska, w której wyrośli tego formatu zawodnicy jak: Oślizło, Zuzok, Kowalczyk oraz ich młodzi koledzy Socha, Rabenda.

Splendoru i sukcesów klubowi dodawali też dżudocy, pięściarze, tenisiści stołowi. Posiada Odra od wielu lat sekcje siatkówki, koszykówki i szachów.

20 lat temu...

W kolejnych spotkaniach o mistrzostwo II ligi hokeja na lodzie GKS Jastrzębie pokonał KTH Krynicę 8:2 (2:0, 2:1, 4:1). Bramki dla GKS zdobyli: Kurowski 2, Król, Maciejszyk, Wróbel, Motowidło, Szadkowski i Czypionka. W niedzielnym spotkaniu GKS Jastrzębie ponownie pokonał KTH Krynicę 8:3 (3:1, 1:0, 4:2). Bramki dla GKS zdobyli: Kurowski, Król, Maciejczyk, Widera, Czypionka, Woźniczka, Bigos i Halasek.

10 lat temu...

Bardzo dobrze spisali się młodzi pływacy z naszego regionu podczas mistrzostw Śląska juniorów 12- i 13-letnich, które zostały rozegrane na pływalni Domu Sportu w Radlinie. Wystartowało 170 zawodników z 11 śląskich klubów, a reprezentanci Victorii Racibórz, RMKS Rybnik i gospodarzy – Górnika Radlin wielokrotnie stawali na podium. Najlepszymi zawodniczkami zostały uznane Agnieszka Zielińska i Joanna Wojtyczka z Górnika Mysłowice, natomiast zawodnikami Mateusz Janik z Hilkosa Olkusz oraz Radosław Rek z Górnika Radlin. **(g)**