NIEUDANY SZTURM...
(CZYTAJ NA STR. 13)

NR 41
10 PAŹDZIERNIKA 1996 r.
CENA 1 ZŁ (10 000 ZŁ)

NOWINY NYSKIE

TYGODNIK MIEJSKI I REGIONALNY

NR INDEKSU: 328073 ISSN 1232-0366

Nie mam nic do ukrycia...



...mówi dyrektor Banku Spółdzielczego w Otmuchowie - p. Piotr Burski.

CZYTAJ NA STR. 4

Bank Śląski S.A.
Oddział w Nysie

BANK ŚLĄSKI S.A. W KATOWICACH

Szanowni Państwo!

Od dnia 7 października br. pracujemy w nowym systemie informatycznym. Docelowo umożliwi on Państwu korzystanie z produktów, których technologia należy do najnowocześniejszych.

Jeszcze w październiku będziecie Państwo mogli korzystać z wypłat gotówki za pomocą bankomatu (obsługa całodobowa). W niedługiej przyszłości umożliwimy Klientom dostęp do rachunków bankowych za pomocą systemu cash management (za pomocą komputera osobistego, modemu i telefonu).

Osiągnięcie pełnej sprawności w posługiwaniu się nową technologią wymagać będzie 2 - 3 tygodni. Do tego czasu obsługa Państwa w sposób odczuwalny wydłuży się.

W imieniu wszystkich pracowników Oddziału proszę Państwa o wyrozumiałość i cierpliwość.

Uniknięcie dodatkowych stresów spowodowanych okazywanym przez Państwa niezadowoleniem umożliwi nam szybsze przyswojenie systemu i znaczące skrócenie czasu obsługi.

Mamy dla naszych Klientów ogromny szacunek, dlatego też wyrażam głębokie ubolewanie z powodu naszej niedoskonałości.

Będziemy się starać, aby wynagrodzić ją Państwu szczególnie życzliwą i uprzejmą obsługą oraz korzystną dla Klientów zmianą organizacji pracy.

Licząc na życzliwość i zrozumienie powyższej sytuacji pozostaję z poważaniem

Krzysztof Orłowski

v-451/B

Zabrakło 4 głosów

Zarząd pozostał!

Pomimo tajnego głosowania przeprowadzonego podczas sesji Rady Miejskiej w Nysie 2 października br. wniosek prawicowej opozycji o odwołanie Zarządu Gminy nie uzyskał wymaganej liczby 19 głosów.

CZYTAJ NA STR. 3

WYKŁADZINY DYWANOWE · WYKŁADZINY PCV · BORTY · TAPETY · ROLETY · ŻALUZJE · KARNISZE · WYKŁADZINY PCV · NARZĘDZIA · LAKIERY · WYKŁADZINY ŁAZIENKOWE · PĘDZLE · WAŁKI · PŁYTY STYROPIANOWE · TAPETY

WAND & BODEN

NOWOŚĆ!

OSZCZĘDZASZ KUPUJĄC U NAS

WSZYSTKO DLA UPIĘKSZANIA MIESZKAŃ

LISTWY WYKOŃCZENIOWE do wykładzin z PCV (dł. 2,5m) 7 zł/szt

LISTWY WYKOŃCZENIOWE z PCV w 10 kolorach (dł. 2,5m) 10 zł/szt

PRĘTY SCHODOWE mosiężne

WYKŁADZINA DYWANOWA "MALTA" (szer. 4m) 34 zł/mb

Nysa, ul. Podolska 43
pon-pt 9.00 - 17.00
sob 9.00 - 14.00

Przedsiębiorstwo "Delta" sp. z o.o.
Nysa, ul. Piłsudskiego 40
tel/fax 330-333

- SYSTEMY TELEKOMUNIKACYJNE -
* ABONENCKIE CENTRALE TELEFONICZNE
* TELEFONY KOMÓRKOWE CENTERTEL
* PAGER'Y POLPAGER
* TELEFONY, REJESTRATORY, FAX 'Y
OKAZJA: najtańsze fax'y Panasonic
LEASING!
(Instalacja, programowanie, szkolenie - gratis !)

MEBLE Jarimpex Salony Meblowe

KUCHNIE TWOICH MARZEŃ
projektowane pod wymiar - projekty gratis.
SZAFY WNĘKOWE - J.M. KOMANDOR
Nysa ul. Gałczyńskiego tel. 337-125
MEBLE BIUROWE
Nysa ul. Piłsudskiego 40 tel. 333-028 w. 306
SYPIALNIE O JAKICH ŚNISZ
Nysa ul. Słowiańska 21 tel. 333-536

Zapraszamy od 10.00 do 18.00
w soboty od 10.00 do 14.00

EKO EKO EKO EKO EKO EKO EKO EKO EKO EKO EKO

JESZCZE TANIEJ !

ZAPRASZAMY NA ZAKUPY DO SUPERMARKETU "EKO"
CZEKA NA PAŃSTWA
11 000
ARTYKUŁÓW BRANŻY SPOŻYWCZEJ I PRZEMYSŁOWEJ
PO BARDZO ATRAKCYJNYCH CENACH !

Zapraszamy
od poniedziałku do soboty
w godzinach 9.00-21.00
a w niedziele
w godzinach 10.00-18.00.

Nasz adres:
NYSA, ul. Nowowiejska

Życzymy Państwu udanych zakupów !

EKO

od 9 PAŹDZIERNIKA do 15 PAŹDZIERNIKA
oferta EKO
strona 13

PRZEGLĄD PRASY

UNIWERSYTETY DORABIAJĄ

Stołeczna policja zatrzymała pracownika Instytutu Chemii Uniwersytetu Warszawskiego, który w uniwersyteckim laboratorium najprawdopodobniej produkował amfetaminę; znaleziono BMK - półprodukt do wytwarzania tego narkotyku.

Nie jest to pierwszy taki przypadek. Z informacji wynika, że w wielu legalnie działających instytutach i laboratoriach chemicznych podejmowane są próby nielegalnego wytwarzania narkotyków. Jednym z przykładów jest Uniwersytet Wrocławski. W Katedrze Chemii naukowcy zajmowali się wytwarzaniem półproduktu. Kiedy policja zakwestionowała ich działalność, profesor chemii wyjaśnił, że z tego półproduktu można także wytworzyć inny, zupełnie legalny środek, i wyprowadził odpowiedni wzór chemiczny.

(Rp. 3.10.96 r)

AFERY ZIEMNIACZANEJ CD.

Do Polski trafił w wyniku ekstradycji Jason D. jeden z Kanadyjczyków zamieszanych w 1992 r. w tzw. aferę ziemniaczaną. Oskarżony jest o wyłudzenie 165 tys. ton artykułów rolnych i spożywczych o wartości ok. 328 mld starych złotych na szkodę spółki Hod-Impex. W aferze bezpośrednie straty poniosło ok. 25 tys. polskich rolników i 300 firm.

(Rp. 3.10.96)

PALIĆ SIĘ CHCE!

9 obywateli polskich, członków gangu, który nielegalnie wwiózł z Polski do RFN wielką ilość papierosów zatrzymali w Essen niemieccy inspektorzy celni. Skonfiskowano 2,4 mln szt. papierosów, o wartości ok. 600 tys. DEM oraz 130 tys. w gotówce. Podczas akcji rannych zostało trzech funkcjonariuszy, jeden ciężko.

(Rp. 3.10.96)

WIERZĄCY W SLD

Lider SLD obiecał, że gdy zostanie prezydentem, uczyni - wraz z osobami z rządu - wszystko, aby perspektywa uzyskania mieszkania przez młodą rodzinę była perspektywą wyobrażalną. "Trybuna" wymusiła komentarz na przewodniczącym sejmowej komisji budownictwa mieszkaniowego, T. Bilińskim z SLD: "Oczywiście, bardzo negatywnie oceniam wyniki budownictwa mieszkaniowego. Sytuacja jest dla nas kompromitująca... Jestem naprawdę zakłopotany."

A wyborcy lewicy - nie są "zakłopotani"? Nie. Oni są po prostu wierzący. W swoich ludzi.

(NCz 39/96)

POCIESZENIE

Ekspres Wieczorny pociesza, że paliwa będą dostępne, gdy w połowie października płocka Petrochemia podniesie ceny o 15%. Przy okazji wzrosną też ceny chleba (nawet o 60%), mięsa, wędlin, c.o. i ciepłej wody - a to pociągnie za sobą istną lawinę wzrostów.

(NCz 39/96)

Samorząd ulokowany

W grudniu 1995 roku powstał w Nysie Samorząd Mieszkańców. W Nysie działają dwa koła, których strefę wpływów ogranicza rzeka. Nad częścią północną miasta pieczę sprawuje Samorząd Mieszkańców nr 2. Aktywnie działa w nim 15 osób. Są wśród nich ludzie wybrani na zebraniach jak i delegaci zakładów pracy.

Od początku działacze mieli problem ze znalezieniem lokalu na swoją siedzibę. Udało im się wynająć od Spółdzielni Mieszkaniowej pokój, jednak był on za mały na przeprowadzanie spotkań. Poza tym w budynku znajdowała się kasa i dlatego interesantów można było przyjmować tylko w godzinach pracy Spółdzielni.

Obecnie Samorząd przeniósł swoją siedzibę do piętrowej willi przy ulicy Franciszkańskiej. Lokal ten przyznany został przez Urząd Miasta i Gminy w Nysie. Kilkanaście lat wcześniej stanowił on siedzibę Spółdzielni Mieszkaniowej, która przeniosła się do budynku przy ul. Torowej. Od czasu przeprowadzki Spółdzielni willa popadała w ruinę. Gdy przejęli ją samorządowcy to brakowało nawet stolarki okiennej i instalacji rurociągowej. Dzięki wspólnej pracy i pomocy sponsorów udało się doprowadzić budynek do stanu używalności. W dużej mierze przyczynił się do tego dzierżawca parteru, który między innymi ogrodził teren wokół lokalu.

Pierwsze miesiące działalności Samorządu były ciężkie. We wszelkiego rodzaju administracjach i urzędach traktowano go małostkowo. Z biegiem czasu stosunek urzędników zmienił się i zaczęli oni dostrzegać poza swoimi biurkami samorządowców.

Pomimo tego że okres działalności Samorządu Mieszkańców jest dość krótki, to ma on już na koncie pierwsze sukcesy. Jednym z nich jest urządzenie parkingu przy ulicy Franciszkańskiej. Zrobiono też boisko do koszykówki i siatkówki.

W dalszej perspektywie planowane jest urządzenie kolejnego parkingu przy ulicy Franciszkańskiej. Parking będzie posiadał 100 miejsc dla samochodów osobowych i 10 dla ciężarowych. Gdyby mieszkańcy Podzamcza w pełni z niego korzystali, to na osiedlowych drogach zrobiłoby się luźniej i bezpieczniej, bowiem karetki i straż pożarna nie będą miały kłopotów z dojazdem do bloków. Według planów parking ma być oddany do użytku na wiosnę przyszłego roku. Budowa parkingu realizowana jest we współpracy ze Spółdzielnią Mieszkaniową, która jak na razie wykazuje znikome zainteresowanie inwestycją. Na razie ma być zrobiony tymczasowo, ale jak mówi Michał Matyniuk, Przewodniczący Samorządu tymczasowego inwestycje są najtańsze, najtrwalsze i najlepsze. Najtrwalsze, bowiem z reguły zostają już na zawsze. W planach jest jeszcze zagospodarowanie ok. 6 ha terenu przy Franciszkańskiej gdzie między innymi ma być urządzone boisko dla młodzieży.

Mimo dobrania do pracy dobrego zespołu ludzi, samorządowcy nie są zadowoleni z uczestnictwa mieszkańców Nysy w pracach na rzecz miasta. Mają jednak nadzieję, że to się wkrótce zmieni. Na spotkanie Samorządu może przyjść każdy. Odbywają się one dwa razy w ciągu miesiąca. Do współpracy potrzebni są ludzie osiedli przy Słowiańskiej, Ujejskiego i Jędrzychowa, bowiem oni najlepiej wiedzą co trzeba zmienić w tych dzielnicach.



Nowa siedziba Samorządu

mr

Zabudować Rynek

Został zatwierdzony przez Radę Miejską w Nysie miejscowy plan zagospodarowania przestrzennego Rynku i terenów przyległych do ul. Karola Miarki.

Plan umożliwi przystąpienie do podziału terenu na działki budowlane i rozpoczęcie procesu inwestycyjnego w tym rejonie.

Plan został opracowany przez nyską pracownię architektoniczną "Arplan" i w swych założeniach nawiązuje do tradycyjnego układu urbanistycznego nyskiego Rynku. Zgodnie z jego założeniami Rynek zostanie całkowicie zabudowany budynkami o charakterze administracyjnym, usługowym, handlowym i wystawienniczym.

Plan rozwiązuje jednocześnie w sposób rozsądny problemy z ruchem kołowym w Rynku. Przewiduje się ruch okrężny, jednokierunkowy co ma ułatwić przejazd i zwiększyć ilość miejsc parkingowych.

(r)

Nowy kierownik UR?

P. Jacek Suski - jest najpoważniejszym kandydatem na stanowisko kierownika Urzędu Rejonowego w Nysie. P. Jacek Suski pracuje obecnie jako kierownik Biura Pracy i pełni jednocześnie funkcję przewodniczącego Rady Miejskiej w Nysie, a także jest członkiem prezydium Sejmiku Samorządowego. W poprzedniej kadencji samorządu był burmistrzem Nysy.

Kandydat uzyskał już pozytywną opinię 16 delegatów Sejmiku pochodzących z gmin znajdujących się w obrębie działania Urzędu Rejonowego w Nysie i prawdopodobnie jeszcze w październiku obejmie nowe obowiązki.

(r)

Herb dla akowców

Światowy Związek Żołnierzy Armii Krajowej - Okręg Opole zwrócił się do władz gminy Nysa o wyrażenie zgody na używanie przez Związek herbu miasta Nysy na swoim sztandarze.

Rada Miejska w Nysie na posiedzeniu w dniu 2 października pozytywnie ustosunkowała się do wniosku akowców co oznacza iż na nowym sztandarze ŚZŻ AK znajdą się nyskie lilijki.

Nyski Oddział Światowego Związku Żołnierzy AK jest jedną z najprężniejszych organizacji na Śląsku.

(r)

Kabiny w darze

Rada Miejska w Nysie przekazała Telekomunikacji Polskiej SA otrzymane od Społecznego Komitetu Telefonizacji nowe kabiny telefoniczne. Kabiny zakupił Społeczny Komitet Telefonizacji, który finansował ze środków prywatnych rozbudowę centrali telefonicznej w Nysie. Ze środków, które pozostały zakupił kabiny, które za pośrednictwem gminy przekazano Telekomunikacji. Nowe kabiny, zaopatrzone w aparaty z czytnikami kart magnetycznych zostały już ustawione na terenie miasta.

(r)

Działki na sprzedaż

16 działek budowlanych postanowiła przeznaczyć do sprzedaży Rada Miejska w Nysie. Największa położona przy ul. Złotogłowickiej o pow. 0,91 ha przeznaczona jest pod budowę motelu oraz parking, pozostałe przy Alei Wojska Polskiego i we wsi Podkamień pod budownictwo jednorodzinne.

Rada Miejska przekazała także nieodpłatnie w użytkowanie wsi Wyszków Śląski działkę oraz stojący na niej budynek starej remizy strażackiej.

(r)

Panu STANISŁAWOWI ZIUBRZYŃSKIEMU
wyrazy głębokiego współczucia
z powodu śmierci

MATKI

składają
Pracownicy Zakładu Energetyki Cieplnej
w Nysie

v-2014

Wszystkim przyjaciołom, koleżankom i kolegom, znajomym, sąsiadom, Radzie Nadzorczej i Zarządowi SI "POKÓJ" w Nysie za wyrazy współczucia, złożone wieńce i kwiaty oraz bardzo liczny udział w pogrzebie

DANIELA MAJEWSKIEGO

składają Rodzice wraz z Żoną

op-1966

Serdeczne podziękowanie za troskliwą opiekę medyczną lekarzom Chirurgii Ogólnej, a w szczególności Ordynatorowi dr Krzysztofowi Kamińskiemu. Lekarzom Anestozjologii i całemu Personelowi medycznemu, oraz wszystkim, którzy okazali nam pomoc i uczestniczyli w ostatniej drodze

Śp. JÓZEFA WASILEWSKIEGO

składają
Rodzice, Żona, Syn i Córka z Rodziną

op-2003

Para buch, koła w ruch

- Nie wiem czy mi się dobrze wyda-e, ale najprawdopodobniej na stacji olejowej w Nysie mają czynny paro-wóz - powiedział nam 1 październi-ka zastrzegający sobie anonimo-wość czytelnik. *Pewnie brak oleju napędowego odbił się również na ko-lejarzach i zmusił ich do palenia pod kotłem.*

Parowóz na stacji? Przecież od lat nie było u nas takiej gratki. Wierzyć nam się nie chciało, jednak infor-macja o parowozie potwierdziła się kilkakrotnie. Ktoś słyszał charakte-rystyczny gwizd, ktoś inny widział smugę dymu.

- Wysiadłem wieczorem z pociągu - mówi **Tomasz K.** *- i ruszyłem ulicą Racławicką do domu. Torowisko było dziwnie zamglone. Gdy byłem już na wysokości parkingu usłyszałem znajomy gwizd. Nie mogłem sobie przypomnieć skąd go znam. Nagle zza budynku nastawni pośród dymu wy-jechał on. Parowóz. Wielki, dumny, majestatyczny.*

W Nysie lokomotywa pojawiła się we wtorek prowadząc skład wycieczkowy z Rybnika. Pociągiem przyje-chała grupa Niemców, którzy ko-chają się w starych lokomotywach. Niemcy obfotografowali miasto i na drugi dzień udali się w drogę powrotną na Śląsk.

mr

P.S. *Jak widać pobyt zabytkowej lokomotywy nie uszedł uwadze nysan. W związku z tym, można zaproponować zorganizowanie parady starych parowozów podczas któregoś kolejarskiego jubileuszu.*

Straż w gminie

Został zmieniony statut Straży Miejskiej w Nysie. Rada Miejska zmieniła zapis dotyczący zasięgu działania Straży poprzez przyjęcie iż może ona działać na terenie całej gminy - również na terenie 25 wsi wchodzących w skład gminy Nysa.

Od tej pory Straż Miejska będzie mogła interweniować np. w sprawie dzikich wysypisk śmieci i innych negatywnych zjawisk mają-cych miejsce na wsiach.

(r)

Kogo lubimy?

Centrum Badania Opinii Społecznej przeprowadziło badania dotyczące sympatii lub antypatii jaką Polacy darzą inne narody. Z wyni-ków badań wynika, że systematycz-nie od trzech lat poprawia się sto-sunek Polaków do innych narodo-wości. W rankingu sympatii najwię-cej od 1993 r. zyskali Niemcy, Li-twini i Izraelczycy.

Bezwzględnie na czele tabeli uplasowali się Włosi i Francuzi, których aż 62% Polaków darzy sym-patią. Amerykanie zyskali 59% sym-patii, Anglicy i Szwedzi 51%. Au-striaków lubi 48% osób, zaś tradycyjnych naszych przyjaciół Węgrów tylko 47%. Niemcy otrzymali 43% zaś Słowacy 38. Z sympatią do "Izra-elczyków" ujawniło się 26% bada-nych - zapewne ci, którzy w niemow-lęctwie karmieni byli butelką gdyż jak wiadomo Polak wysysa antyse-mityzm z mlekiem matki.

Na końcu tabeli znajdują się Rosjanie (21%), Ukraińcy (16), Serbowie (15) oraz Rumuni i Cy-ganie (12).

(r)

Nowe pożyczki

Rada Miejska w Nysie, na wnio-sek Zarządu Gminy postanowiła za-ciągnąć długoterminową pożyczkę w Wojewódzkim Funduszu Ochrony Środowiska w Opolu. Pożyczka w wysokości 3.600.000 zł (36 mld st. zł) ma służyć do dokończenia budowy oczyszczalni ścieków w Nysie. Po-życzka będzie spłacana z budżetu gminy. Przepisy przewidują możli-wość jej częściowego umorzenia.

(r)

Targi Budownictwa

W piątek 11 października br. w hali "Okrąglak" przy ul. Oleskiej 70 w Opolu zostaną otwarte IX Opol-skie Targi Budownictwa "Mój Dom". Otwarcia dokona wojewoda opolski zaś organizatorem jest m.in. "Rynek Śląski" oraz Radio Opole.

(r)

Kupcy na sesji

W nieoczekiwany dla burmi-strza i Zarządu Gminy Nysa sposób rozpoczęła się sesja Rady Miejskiej 2 października. Oto na sali zaroiło się od licznie przybyłych nyskich kupców - dzierżawiących lokale ko-munalne. Powodem tak masowego przybycia było umieszczenie w po-rządku sesji zgłoszonego przez Za-rząd Gminy projektu uchwały w myśl którego czynsze za lokale użyt-kowe miały wzrosnąć o 60 - 70 proc. Takie zamierzenie wywołało zrozu-miałe oburzenie nyskich sklepika-rzy, którzy wcześniej już zawiązali Związek Kupców Nyskich.

Przerażony licznym przybyciem kupców na sesję Rady Miejskiej burmistrz p. Mieczysław Warzocha zgłosił na początku wniosek o wy-cofanie z porządku obrad uchwały o wzroście czynszów, argumentując to faktem iż miały być rozpatrywa-ne dwa projekty uchwał: o sprzeda-ży lokali i o zasadach gospodarowa-nia lokalami (zawierająca wzrost czynszów). Pod presją kupców obe-cnych na sali obrad, radni wycofali z porządku obrad projekt uchwały zawierający wzrost czynszów. Na-stępnie na wniosek radnego J. Sa-nockiego (Liga Nyska) przewodni-czący udzielił głosu przedstawicie-lowi kupców p. Wiesławowi Micho-niowi, który w efektownym stylu przypomniał radnym o ciążących na nich obowiązkach reprezentowania interesów całej społeczności nyskiej. P. Michoń w imieniu kupców nie tyl-ko przeciwstawił się pomysłom na tak znaczną podwyżkę czynszów, ale także wspomniał o sprawie sprzeda-ży lokali użytkowych oraz o warun-kach zabezpieczenia egzystencji i rozwoju naszej "klasy średniej". W tym miejscu mówca gorąco zapro-testował przeciwko reprezentowa-nej przez burmistrza Warzochę idei budowy supermarketów: "w mieście musi być szkoła, szpital i kościół, nie musi natomiast być supermarket" - zakonkludował przedstawiciel Związku Kupców p. Michoń.

Po jego wystąpieniu nieśmiało próbował oponować przewodniczą-cy Komisji Finansów p. Arczyński - kolega klubowy p. burmistrza Wa-rzochy, stwierdzając jednak, że za-prasza kupców do dyskusji na forum Komisji Finansów.

Po przedyskutowaniu sprawa wróci na sesję Rady.

(r)

ZOZ Nysa dziękuje p. prezesowi Zbigniewowi Ślę-kowi oraz RSP Regulice za przekazanie nieodpłatnie do szpitalnej stołówki 2 ton ziemniaków.

Każda forma pomocy jest przez szpital w Nysie przyjmowana z wdzięcznością gdyż pieniądze z budże-tu państwa na utrzymanie szpitala skończyły się już w sierpniu.

Dyr. ZOZ Nysa
dr n. med. Norbert Krajczy

Zarząd pozostał!

DOKOŃCZENIE ZE STR. 1

Za wnioskiem o odwołanie Za-rządu głosowało 15 radnych, za po-zostawieniem go w dotychczasowym składzie 21 radnych. Tym samym wniosek prawicowej opozycji upadł.

Radni głosujący za Zarządem zi-gnorowali poważne zarzuty ciążące na jego członkach jak np. przyznanie lokalu sklepowego bez przetargu żo-nie członka Zarządu, opieszałość przy realizacji uchwał Rady Miejskiej i in. Bardziej znaczące okazały się argumenty praktyczne: nie licząc burmistrzów czterech radnych zatru-dnionych jest jako podwładni burmi-strza i każda zmiana układu sił w Radzie mogła w ich mniemaniu za-grozić ich stanowiskom.

Pomimo utrzymania Zarządu, głosowanie ujawniło wzrastającą siłę opozycji. Na początku kadencji gru-powała ona 8 - 9 głosów obecnie jej postulaty poparło 15 radnych co oznacza, że Zarząd faktycznie stra-cił część poparcia wśród dotychcza-sowych zwolenników.

(r)

Co ze Szczecińską?

W okresie Wszystkich Świętych ulica Szczecińska stanie sie jedną z ruchliwszych w naszym mieście. Przy niej znajduje się jeden z dwóch cmentarzy w naszym mie-ście. Wąska i nieutwardzona dro-ga sprawia wiele kłopotów zarów-no kierowcom jak i pieszym.

Jak się dowiedzieliśmy, ulica w połowie obecnego miesiąca ma zostać poddana profilowaniu. Pra-ce najprawdopodobniej zostaną wykonane przez Rolniczą Spół-dzielnię Produkcyjną z Regulic.

mr



Przeoczenie?

Mieszkańcy ulicy Nowowiejskiej skierowali do Urzędu Miasta i Gmi-ny w Nysie pismo z prośbą o utwar-dzenie dalszej części tej drogi. Pi-smo zostało wysłane w kwietniu. W odpowiedzi poinformowano, że utwardzenie drogi zostanie wykona-ne w bieżącym roku.

Piszącym prośbę nie chodzi o po-łożenie asfaltu, czy też betonowych płyt. Może istnieją jakieś tańsze środki, dzięki którym zniknie błoto i kałuże. Ponieważ powoli zbliża się koniec roku, a jak twierdzą mie-szkańcy, jeszcze nic nie zostało zro-bione w tej sprawie, poproszono nas o interwencję.

W Wydziale Gospodarki Komu-nalnej i Mieszkaniowej UMiG Nysa powiedziano nam, że od kwietnia trwa w mieście profilowanie dróg gruntowych. Prace te wykonuje wy-łoniona w trakcie przetargu Rolni-cza Spółdzielnia Produkcyjna z Re-gulic. Według danych Wydziału ro-boty na Dolnej Wsi zostały już wy-konane. Mogło się jednak zdarzyć, że przedłużenie Nowowiejskiej zo-stało pominięte.

Sprawa zostanie rozpatrzona przez inspektora Wydziału. W razie stwierdzenia przeoczenia, profilo-wanie zostanie przeprowadzone jak najszybciej.

mr



Co słychać w mieście?

Popadało i piesi mają do-słownie przechlapane. Przykład. Godziny przedpołudniowe na uli-cy Słowiańskiej w rejonie Urzędu Pracy. Chodnikiem idzie dziewczy-na. Jadący niebiesko-biały polonez truck, nie zwalniając zjeżdża na prawą stronę by swobodnie minąć się z autem. Tak się składa, że przy krawężniku jest kałuża. Bryzgi wody ochlapują dziewczynie ubra-nie i twarz. Na pewno nie była tym zadowolona. W tym przypadku kierowcom nie pomoże tłumacz-nie się złym stanem dróg, bowiem polonez mógł zwolnić, a nawet cał-kowicie się zatrzymać.

***

Kierowca zielonego polone-za trucka z pogotowia gazowego, mógłby uważać gdzie stawia samo-chód. W czwartek parkując samo-chód pod blokiem przy Piłsudskie-go 6, zastawił zjazd z chodnika dla wózków dziecięcych. Aby z niego zjechać matki musiały sprowadzić wózki po schodach, serwując tym samym dzieciom małą "trzęsaw-kę".

***

W ubiegłym tygodniu ekipa z "łączności" wylała podstawę be-tonową przy rogu ulic Celnej i Miarki. Wszystko wskazuje na to, że stanie tu budka telefoniczna.

***

Ekipy "Ekomu" wzięły się wreszcie na sposób przy wywoże-niu odpadków ze śmietników. Prawdę pisząc to dalej jeżdżą pod-czas dnia traktorem, ale przyczep mają przykrytą brezentem. Wcześniej hulający wiatr wywiewał z niej śmieci, a widok wyładowa-nej po krańce burt przyczepy nie należał do przyjemnych.

***

W poniedziałek, kierowcy narzekali na warunki jazdy przy fontannie miejskiej w Nysie. Wie-jący wiatr przesuwał strumienie wody bijące z fontanny na ulicę i zaganiał tam liście z okolicznych drzew. W związku z tym było tam ślisko i zdarzało się że zaskoczony kierowca wpadał w poślizg. Zastana-wiający jest fakt, że służby miej-skie nie reagowały na tę sytuację, chociaż na przykład straż miejska przejeżdżała tamtędy kilkakrotnie.

***

W budynku przy ul. Krzywou-stego 28 drzwi wejściowe nie zamy-kają się od dwudziestu lat. Inter-wencje lokatorów w ZGM przy Ogrodowej nie odnoszą żadnych skutków. Na klatce panuje brud, ściany nie były malowane od daw-na. Lokatorzy nie mogą doprosić się niezbędnych remontów. Czy na prawdę nie ma możliwości wyegze-kwowania od ZGM-u jego obowiąz-ków?

***

W dniach od 25 września do 1 października pogotowie policji interweniowało w 22 przypadkach. W aresztach Komendy Rejonowej Policji w Nysie zatrzymano 21 osób, w tym do wytrzeźwienia 9.

mr

Tel. redakcji 330-414

Wywiad z p. Piotrem Burskim, dyrektorem Banku Spółdzielczego w Otmuchowie

Nie mam nic do ukrycia...

Tydzień temu ukazała się w naszej gazecie artykuł zatytułowany "Ciemne sprawy Piotra B." Jednym z bohaterów artykułu jest p. Piotr Burski - dyrektor Banku Spółdzielczego w Otmuchowie - przeciwko któremu został skierowany akt oskarżenia do Sądu Wojewódzkiego w Opolu, w związku z wykonywaną funkcją. Pan Burski wyraził zgodę na opublikowanie jego nazwiska w tym wywiadze.

Po ukazaniu się artykułu do naszej redakcji zadzwonił p. Piotr Burski, który był zdziwiony, iż pisze się na jego temat artykuł bez zamieszczenia jego wypowiedzi, w dodatku artykuł - jak stwierdził - w dużej mierze kłamliwy. W związku z tym w tym numerze zamieszczamy wywiad właśnie z p. Piotrem B., który przeprowadziliśmy w obecności członków Zarządu Banku, części członków Rady Nadzorczej oraz Głównej Księgowej banku.

Nowiny Nyskie - **Nie zdziwił mnie Pański telefon do redakcji w sprawie artykułu, którego jest pan jednym z bohaterów, ale fakt, że przed rozprawą sądową, będzie chciał pan rozmawiać z prasą. Byłem przekonany, pisząc tamten artykuł, że uchyli się pan od wypowiedzi, stąd nie prosiłem Pana o nią.**

Piotr Burski - Nie mam nic do ukrycia, dlatego nie widzę powodu dla którego nie chciałbym się wypowiedzieć w pańskim artykule, w tak nieprzyjemnej dla mnie sprawie. To co zostało w nim napisane, a dotyczy mojej osoby (choć nie tylko) jest w dużej mierze nieprawdą - kłamstwem wyssanym z palca. Jestem zdziwiony skąd pan miał takie informacje?

NN - **Przejdźmy może do stawianych zarzutów. Z tego co Pan mówi wynika, że nie jest prawdą, iż tylko banki spółdzielcze "padały łupem" p. Zofii K.?**

PB - Oczywiście. Były też Banki Zachodnie i komercyjne. "Łupem" p. Zofia K. padały banki w Korfantowie, Głuchołazach, Pakosławicach, Grodkowie, Paczkowie itd. Był wśród nich niestety również i mój bank.

NN - **Ale to właśnie sprawa Pańskiego banku trafiła do sądu, a dokładnie Pana osoba w sprawie wyłudzania kredytów przez p. Zofię K.**

PB - I to właśnie nie jest prawdą. Otóż p. Zofii K. ma wyrok o wyłudzenie pieniędzy w kwocie 100 mln starych złotych w jednym z banków w woj. wałbrzyskim. Dlaczego pozostałe banki nie oddały jej do sądu to już nie moja sprawa.

NN - **Kiedy po raz pierwszy p. Zofia K. zaciągnęła kredyt w Pańskim banku?**

PB - Było to 7 czerwca 1991 roku. Udzieliliśmy jej pożyczki (mówię "*udzieliliśmy*" gdyż nie udzielam kredytów jednoosobwo) na kwotę 30 mln starych złotych. Kredyt ten spłaciła w całości i poprosiła o następny. Drugi kredyt otrzymała 14 października 1992 roku, na kwotę 120 mln starych złotych. Miała jednak kłopoty z jego spłaceniem i poprosiła bank, aby udzielił jej jeszcze jednego kredytu na spłacenie poprzedniego kredytu. Jednym słowem był to kredyt na kredyt. Była to transakcja jak najbardziej legalna, gdyż bank może udzielać takiej właśnie formy kredytowania. Na to uzyskałem zgodę całej Rady Nadzorczej BS. W okresie pierwszych lat transformacji brak było konkretnych przepisów regulujących sprawę trudnych kredytów, w związku z czym Rada Nadzorcza i Zarząd Banku podejmowali wspólnie decyzję o sposobie rozwiązania konkretnego problemów. Obecnie tego rodzaju praktyk już nie ma, gdyż regulują to teraz odrębne przepisy.

NN - **Zofia K. miała go otrzymać na otwarcie nowego sklepu w Ząbkowicach Śląskich, i z zysku spłacać pozostałą część kredytu?**

PB - W interesie banku jest działać zarówno dla dobra klienta jak i banku. W tym przypadku, gdy okazało się, że nasza klientka ma problemy ze spłatą kredytu (co zdarza się wielu kredytobiorcom i to nie tylko w moim banku) poszliśmy na porozumienie, że pomożemy jej uruchomić fundusze, które z kolei umożliwią jej spłatę zadłużenia.

NN - **Poręczyciele twierdzą, że nie poinformował Pan żyrantów (w przypadku trzeciego kredytu), że Zofia K. ma kłopot ze spłatą poprzedniego zadłużenia w waszym banku.**

PB - Nie jest to prawdą. Żyranci (jest ich czterech) byli dokładnie poinformowani o sytuacji w jakiej jest p. Zofia K. (mówimy oczywiście o sytuacji Zofii K. w moim banku), stąd świadomie podjęli ryzyko poręczenia. Mam na to świadków, których przedstawię w sądzie.

NN - **Okazało się, że interesu w Ząbkowicach Śl. p. Zofia K. nie zrobiła?**

PB - Po zaciągnięciu kredytu na otwarcie sklepu zachorowała i przez parę miesięcy leżała w szpitalu, a sklep uległ likwidacji przez licytację, której dokonał komornik na jej zaległe podatki oraz składku ZUS. Stąd nie była wypłacalna. Chciałbym w tym miejscu nadmienić, że nie jest prawdą - jak pan napisał - że pobieraliśmy jej na poczet długu całą emeryturę, co miało się stać przyczyną jej niewypłacalności. Pani Zofia K. emerytką jest od roku czasu czyli wówczas gdy pobierała od nas kredyt nią nie była, a gdyby nawet była, to bank nie może na poczet zadłużenia klienta zabezpieczyć jego całego dochodu pozbawiając go środków do życia.

NN - **Kiedy Pan się zorientował, że Zofia K. ma nie tylko u pana kredyty?**

PB - We wszystkich zeznaniach potrzebnych do uzyskania kredytu p. Zofia K. pisała, że nie ma zadłużenia w innych bankach. Miałem od niej pisemne potwierdzenie tego faktu. Dodatkowo miałem zaświadczenie z Urzędu Skarbowego z Ząbkowic Śląskich, iż nie zalega z podatkami. Z tego samego urzędu miałem potwierdzenie, że otwarty sklep jest zarejestrowany. Banki - jak pan sam to napisał - w tamtych latach nie informowały się czy dany klient ma w innym banku jakieś zadłużenie. O jej braniu kredytów w różnych bankach dowiedziałem się na jednym ze spotkań dyrektorów banków w Opolu w 1994 roku.

NN - **Było to po uzyskaniu w Pana banku przez Zofię K. trzeciego kredytu, czy wcześniej?**

PB - Tak po trzecim kredycie. W czasie rozmów w Opolu padło nazwisko Zofii K.. Okazało się, że nie tylko u mnie pobierała kredyt. Faktem tym byli również zaszokowani pozostali dyrektorzy.

NN - **Jak Pana sprawa oraz Zofii K. trafiła do prokuratora? Czy prawdą jest, że powództwo wpłynęło ze strony jednego z żyrantów p. Zofii K.?**

PB - Nieprawda. Doniesienie do prokuratury złożył nie jeden poręczyciel a czterech.

NN - **Prokurator ponoć twierdzi, że miał Pan udzielić kredytu współpracownikowi p. Zofii K. tylko po to, aby jego kredytem zmniejszyć jej zadłużenie?**

PB - To są tylko przypuszczenia pana prokuratora. Gdybym wiedział całą prawdę o pracowniku p. Zofii K., to nie dostałby z naszego banku ani złotówki. Okazało się bowiem, że on również brał i nie spłacał pożyczki w innych bankach. To, że pożyczył pieniądze swojej pracodawczyni, to jego prywatna sprawa. Ani ja, ani bank nie możemy za to ponosić odpowiedzialności.

NN - **Czy ten pracownik spłacił kredyt?**

PB - Nie spłacają poręczyciele.

NN - **Z tego co wiem, bank na interesie z p. Zofią K. nic nie stracił, za to stracili żyranci. Jednemu z nich zabrał Pan samochód?**

PB - Pieniądze na poczet zadłużenia p. Zofii K. zabezpieczyliśmy od żyrantów - zgodnie z podpisanymi przez nich zobowiązaniami. Wiem również, że większą część pieniędzy p. Zofia K. już żyrantom zwróciła. Ale o to musiałby pan już zapytać ją samą. Samochodu nikomu nie zabrałem.

NN - **Z moich informacji wynika, że p. Zofię K. zna p. osobiście i jesteście na "ty".**

PB - Pani Zofia ma, z tego co pamiętam, 68 lat. Jestem o 20 lat od niej młodszy, na dobrą sprawę mogłaby być moją matką. A po drugie jaki miałbym mieć z nią interes w tym, aby być z nią na "ty".

NN - **Wspólnie z pańską synową miały prowadzić interesy - handel warzywami.**

PB - W czasie, kiedy p. Zofia K. brała w naszym banku pieniądze nie miałem żadnej synowej. Obecna synowa, wówczas jako panna, pracowała w jednym ze spożywczych sklepów PSS w w Otmuchowie. W sklepie tym była ekspedientką. Sklep był spożywczy, ale warzyw tam pan by nie kupił. Syn mój jako kawaler od listopada 1991 roku do marca 1992 miał sklep w Nysie przy ul. Gałczyńskiego, ale obuwniczy. Musi więc pan mieć złego, albo złośliwego informatora.

NN - **Jest Pan oskarżony z artykułu 205 paragraf 1 Kodeksu Karnego, to znaczy o wprowadzenie w błąd i działanie na szkodę osób trzecich (w tym przypadku żyrantów) oraz na narażenie na straty finansowe banku, którego jest Pan dyrektorem?**

PB - Przyznam się, że tego zarzutu nie rozumiem. Bank przecież nie ucierpiał z tytułu udzielonych kredytów p. Zofii K. Jesteśmy jedynym bankiem, któremu udało się od p. Zofii "wyciągnąć" zadłużenie co do złotówki. Powtarzam jedynym. Każda moja decyzja była poparta zgodą Zarządu Banku i Rady Nadzorczej, a banków mam pod sobą aż sześć. To właśnie za moją sprawą te małe banki spółdzielcze do dziś dnia funkcjonują, a groziło im zamknięcie. Za to też otrzymałem parę dni temu w Warszawie wysokie odznaczenie spółdzielcze. Dzięki mnie wielu ludzi nie poszło na przysłowiową "kuroniówkę". To ja osobiście, co potwierdzili panu członkowie Zarządu Banku, między innymi również przewodniczący Rady Nadzorczej p. **Tadeusz Maciuszek**, jeżdżę osobiście do tych którzy mają problem ze spłatą w naszym banku kredytów (dotyczy to zaledwie jednego procentu wszystkich kredytów) i z każdym z nich "pertraktuję". Gdy klient nasz nagle został bez pracy wówczas pracę mu znajduję, co pozwala mu z jednej strony na spłatę kredytu, a z drugiej ma na własne utrzymanie. Uważam więc, że cała ta sprawa jest jednym, wielkim nieporozumieniem, albo zwykłą ludzką złośliwością. Pan prokurator nie chciał nawet łaskawie przejrzeć przedstawianych mu przeze mnie i adwokata dowodów mówiąc jedynie, że mi nie wierzy i że sprawę zbada niezawisły sąd. Stąd sprawa trafiła do sądu.

NN - **W mieście mówi się, że w "garści" trzyma Pan całą gminę, to właśnie w Pańskim banku znajduje się pieniądze należące do budżetu Gminy.**

PB - To prawda, że jestem silny ale też i pracowity, czego wielu mi zazdrości szczególnie jeżeli chodzi o przedstawicieli opozycji, która ostatnio zawiązała się w naszej Radzie Miasta. Jestem radnym, członkiem Zarządu Miasta, a także członkiem jednej z Komisji Finansowej i Budżetowej. To, że pieniądze Gminy są w moim banku świadczy jedynie o zaufaniu władzy naszej gminy do banku.

NN - **Dziękuję Panu za rozmowę.**

Wywiad przeprowdził:
Arkadiusz Włodarczyk

Pedagodzy i Studenci, Artyści z czterech ośrodków w Polsce - Wrocław, Lublin, Opole, Gdańsk - serdecznie dziękują Szanownemu Panu Władysławowi Lepczyńskiemu dyrektorowi firmy Chio Lilly Snack Foods Ltd. za wszelką pomoc finansową i w postaci wyrobów firmowych dla uczestników Plenery Artystycznego w Kamieńcu Ząbkowickim.

Wielkie dzięki!!!

Z artystycznym pozdrowieniem
Opiekun artystyczny prof.
Leon Podsiadły
oraz Komisarz Warsztatów
Edward Syty

Paszport w sferze marzeń

Telewizja Polsat zafundowała swoim widzom zabawę w "paszport rodzinny". Nie jest ona zbyt skomplikowana. Wystarczy jedynie codziennie oglądać ten program w oznaczonych godzinach, zaznaczyć cyferkę w paszporcie i można, przy odrobinie szczęścia, stać się posiadaczem ciekawych nagród. Jednak problem tkwi w tym, że nie każda rodzina otrzymała "paszport Polsatu". Ich dystrybucją zajmowała się Poczta Polska.

"Nysa otrzymała 10 tys. sztuk "paszportów" - poinformowała nas kierownik zmiany nadawczo - odbiorczej nyskiego Urzędu Pocztowego p. Halina Tokarz. - *Rozdzieliliśmy je na trzy oddziały, a ich bezpośrednim doręczeniem do nyskich rodzin zajmowali się nasi doręczyciele. Doręczycieli mamy naprawdę sumiennych i nie podejrzewamy ich, że gromadzili paszporty dla siebie i znajomych."*

Jak to się jednak stało, że otrzymaliśmy kilkanaście telefonów z prośbą o wyjaśnienie tej sprawy? Czytelnicy domagają się konkretnych odpowiedzi na kilka pytań np. dlaczego nie doręczano paszportów za odpowiednim pokwitowaniem? Niekontrolowana dystrybucja stwarza bowiem okazję do nieuczciwości. Dochodzi wówczas do tego, że niektórzy mają kilka, a nawet kilkanaście "paszportów", bo i takie przypadki sygnalizowali Czytelnicy.

"Nie mieliśmy obowiązku żądać od osób, które otrzymały "paszport Polsatu" pokwitowania, bo to nie była przesyłka polecona - wyjaśnia p. Halina Tokarz.- *Doręczyciele po prostu wrzucali je do skrzynek na listy. Opole poleciło nam jedynie, żeby doręczyciele na specjalnym wykazie uzyskali z klatki schodowej 1 podpis."*

To zapewne dotyczyło bloków, a co z domkami jednorodzinnymi. Czy też wystarczył podpis jednego mieszkańca ulicy? *"Chyba tak"* - wyjaśniła rozmówczyni. -*" Poza tym zasada była następująca - jedna rodzina otrzymywała jeden paszport."*

Osobiście znam jednak przypadki, że odstępowano od niej. Pani kierownik tłumaczy, że doręczyciele mieli zbyt mało czasu na rozprowadzenie paszportów, tylko 7 dni (od 12 do 19 sierpnia), a poza tym organizacyjnie "od góry" cała akcja była niedograna.

Gra grą, zabawa zabawą ...a mimo wszystko jednak żal, zwłaszcza, gdy obok sąsiadowi się poszczęściło, a może nawet dwukrotnie - bo ma dwa paszporty! A co nam pozostaje? Najlepiej byłoby, gdybyśmy odreagowali się na tym, kto tu zawinił. Jak jednak to zrobić, kiedy - jak to już się utarło w polskiej rzeczywistości - nikt nie jest winny?! .

dw

PACZKÓW

Mieszkańcy domów usytuowanych przy targowisku żądają od burmistrza jego przeniesienia.

Targowisko tymczasowe

Już po raz drugi mieszkańcy ulic Słowackiego i Kołłątaja w Paczkowie złożyli pismo do burmistrza o usunięcie z ich sąsiedztwa targowiska, usytuowanego w samym centrum miasta, 50 metrów od Rynku.





Targowisko, zwane - jak czytamy na tablicy informacyjnej - "tymczasowym", praktycznie funkcjonuje już od 6 lat. Ustawione jest dość niefortunnie, gdyż pomiędzy budynkami mieszkalnymi, w dodatku są to stare brudne kamienice z których odpada tynk. W głębi znajdują się garaże lokatorów tych budynków, w związku z czym (szczególnie w dni targowe: środa i sobota) wyjazd z nich jak i wjazd jest utrudniony, albo praktycznie niemożliwy.

W roku ubiegłym, a dokładnie 3 sierpnia wpłynęło do burmistrza Paczkowa pismo podpisane przez kilkunastu mieszkańców z wnioskiem o zlikwidowanie targowiska w tym miejscu. Odpowiedzi nie było. W tym roku również podobne pismo skierowano do burmistrza, a także skierowano je do wiadomości Sanepidu oraz Wojewódzkiego Urzędu Ochrony Środowiska. Pismo wysłano 7 sierpnia. Na to pismo również nie ma odpowiedzi.

Argumentów przeciw utrzymaniu w tym miejscu targowiska zawartych jest w piśmie kilkanaście: hałas, brak dojazdu po posesji, smród rzadko wywożonych śmieci, krzątanie się po klatkach nawet w godzinach nocnych, opróżnianie się w nich itd. Zwracają autorzy pisma również uwagę na sprzedawanie w warunkach niehigienicznych artykułów spożywczych. W nocy mieszkańcy często wyprowadzają tam swoje psy, tego później nikt nie sprząta w dzień i w takich warunkach odbywa sie często handel, co w piśmie tym się podkreśla.

W rozmowie z jednym z mieszkańców wspomnianych ulic dowiedzieliśmy się, że zaproponowano burmistrzowi, aby targowisko przeniesiono na plac znajdujący się na przeciwko stadionu:

"Dzisiaj rosną tam dzikie chaszcze, ale jeszcze nie tak dawno działało na tym placu oświetlenie. Plac prawdopodobnie należy do gminy. Wcześniej był użytkowany przez Paczkowską Fabrykę Mebli, która składowała tam drewno. Fabryka padła, więc moim zdaniem nadarzyła się okazja, aby teren ten wykorzystać, a nawet na nim zarobić. Słyszałem, że ma być przeprowadzony na ten plac przetarg. Moim zdaniem najlepiej byłoby, gdyby miasto samo w weń zainwestowało, a następnie wydzierżawiło na stoiska targowe."

Innego zdania niż mieszkańcy budynków są ci, którzy mają tam swoje stragany.

"Nie jestem przekonany, że jest to głos wszystkich tu mieszkających - mówi jeden z handlujących. Są tacy, którym nie przeszkadzamy - mógłbym panu ich od razu wskazać. Na tym targowisku w dzień handlowy jest nas ponad trzydziestu handlujących. Prawie wszyscy mamy rodziny i stragany to nasz jedyny dochód. Pan przecież wie, jak duże jest bezrobocie w Paczkowie. Przeniesienie nas na obrzeża miasta spowoduje to, co stało się w GŁuchołazach, to znaczy zupełną plajtę targowiska. Kto będzie chciał chodzić na targ za miasto. Złą opinię robią nam też przyjeżdżający na targ Rumuni. To właśnie oni śpią pokątnie po klatkach schodowych i tam też, czy w okolicach komórek załatwiają swoje potrzeby fizjologiczne, gdyż w nocy nie jest czynna toaleta."

Jak widać każdy ma swoje racje, natomiast Urząd Miasta i Gminy milczy, pozostawiając sprawę nie rozwiązaną.

A. Włodarczyk

PACZKÓW

Renowacja portalu

Nad głównym wejściem do kościoła pw. św. Jana Ewangelisty przy ul. Kościelnej w Paczkowie, prowadzone są prace konserwatorskie.

Z informacji uzyskanych od księdza proboszcza wiemy, że z inicjatywą dokonania prac renowacyjnych portalu wyszedł Urząd Miasta i Gminy, który na ten cel przeznaczył 250 milionów starych złotych. Pozostała kwota, to jest 50 milionów starych złotych, wyasygnowana została z pieniędzy kościelnych.

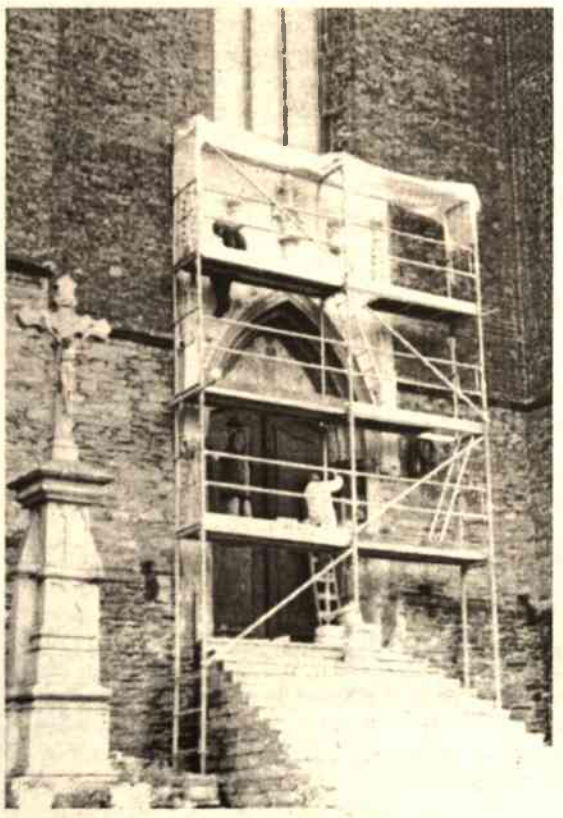

Renowacja portalu nie jest jak by się mogło wydawać początkiem remontu kościoła, który generalny remont miał wiele lat temu, a jedynie dokonaniem niezbędnych czynności, które mają poprawić zewnętrzny widok tego zabytkowego obiektu, który pochodzi z pierwszej połowy XIV wieku. Jego budowę rozpoczęto w 1350 roku i jest charakterystycznym przykładem obronnej świątyni.

A. W.

ŁAMBINOWICE

Po wyborach

Zakończyły się wybory na członków Walnego Zgromadzenia Izby Rolniczej w województwie. W gminie Łambinowice były utworzone dwa okręgi wyborcze: Jasienica Dolna i Łambinowice.

Do wyborów wystartowało pięciu kandydatów: pp. **Leszek Berbeć**, który uzyskał **77głosów** (rolnik z RSP w Jasienicy Dolnej, **Józef Browarski** (rolnik z Malerzowic) - **69 głosów, Eugeniusz Olszewski** (rolnik z Łambinowic) - **105 głosów, Jan Siek** (pracownik Przedsiębiorstwa Rolno - Spożywczego "Rolstar" w Lasocicach) - **93 głosy** oraz **Jerzy Sewielski** (rolnik z Piątkowic) - **69 głosów.**

Do Izby Rolniczej weszli więc pp. Eugeniusz Olszewski i Jan Siek. Pan Siek mimo iż jest mieszkańcem Lasocic, najwięcej głosów, bo aż 74 otrzymał w okręgu Łambinowice. P. Olszewski również najwięcej głosów uzyskał w tym okręgu.

W sumie na kandydatów oddano 413 głosów: 271 w okręgu Łambinowice, a 142 w okręgu Jasienica Dolna.

A. W.

PACZKÓW

Remont ratusza

Już od jakiegoś czasu trwa remont zabytkowej wieży ratusza. Budowę ratusza zakończono w 1552 roku. Do dzisiejszego czasu pozostała w niezmienionym stanie jedynie wieża, która uchodzi za jedną z najlepiej zachowanych na Śląsku. Ażurowa balustrada, charakterystyczna attyka oraz hełm nadają jej wrażenie lekkości.

Do naszej redakcji wpłynęła informacja, że Wojewódzki Konserwator Zabytków wstrzymał prace renowacyjne na wieży, gdyż nie były one z nim konsultowane. Tej informacji nie potwierdził, ani sam konserwator, ani też Urząd Miasta.

A. W.

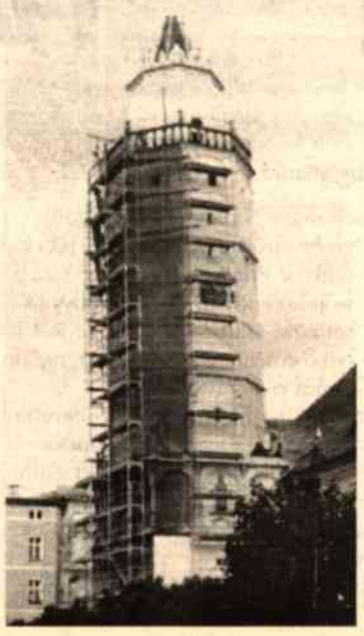

Niedługo otwarcie

Prawdopodobnie w połowie października zostanie oddana do użyku trasa objazdowa wokół Paczkowa. Pozwoli ona na omijanie miasta przez samochody ciężarowe, które będą jechały w kierunku na Kłodzko, jak również do nowo otwartego przejścia granicznego z Czechami.

Objazd od strony Otmuchowa zaczyna się za Starym Paczkowem a kończy w Kamienicy Nyskiej.

Niektórzy uważają, że objazd może przyczynić się do znacznego zmniejszenia zainteresowania turystów miastem, które po prostu będą objeżdżali.

Zwolennicy objazdu uważają, że nie objazd, ale zła promocja miasta może być główną przyczyną braku turystów. Choć ci sami uważają, że ostatnio w sprawie promocji miasta i gminy zaczyna się robić coraz więcej.

A. W.

PIĄTKOWICE

Sołectwo przejmuje świetlicę

Już w niedługim czasie Rada Sołecka Piątkowic przejmie budynek świetlicy, znajdujący się w ich wsi. Obecnie świetlica stanowi własność gminy.

Jego przejęcie odbędzie się na podstawie artykułu 48 ustawy o samorządzie, który mówi o korzystaniu z mienia komunalnego oraz zarządzaniu dochodami jakie z tego źródła mogą płynąć. Zgodnie ze statutem gminy, uzyskane środki będą w pierwszej kolejności przeznaczone na inwestowanie w świetlicę.

W budynku znajdują się trzy lokale mieszkalne - dwa na górze jeden na dole. Jest kawiarnia, której właściciel dzierżawi lokal. Rada Sołecka chce, po przejęciu budynku, aby gmina wypowiedziała mu lokal. Lokal pójdzie na przetarg, w którym obecny dzierżawca będzie mógł również wziąć udział.

Dwa lokale mieszkalne są zamieszkałe. Jeden z nich (znajdujący się na parterze) jest "uzyskany" z pomieszczeń należących do świetlicy. Obecnie mieszka w nim lokator, jednakże Rada Sołecka będzie chciała znaleźć mu mieszkanie zastępcze, gdyż pomieszczenie to będzie ponownie wykorzystane na bazę świetlicy. Jedno z mieszkań znajdujących się na piętrze stoi puste i jest w dość złym stanie. Należy jak najszybciej podjąć się jego remontu. Na piętrze znajduje się ostatnie z mieszkań - mieszka w nim rodzina, która je na własny koszt wyremontowała.

Rada Sołecka liczy, że nim budynek przejmą w użytkowanie, gmina dokona choćby podstawowych remontów, które powinny być zrobione już znacznie wcześniej, a przez Gminę zostały zaniedbane.

A. W.

GŁUCHOŁAZY

Radni w Nieder - Olm

Od kilku lat gminy Śląska Opolskiego współpracują ze swymi odpowiednikami w Niemczech na zasadzie miast partnerskich. Ostatnio dołączyły do nich również Głuchołazy. Partnerem została położona koło Moguncji gmina związkowa Nieder - Olm.



Od 26 do 28 września przebywała tam grupa radnych z burmistrzem p. **Janem Szawdylasem.** Umowa podpisana została w piątek 27 września. Prace nad jej stworzeniem trwały równo rok. Jej powstanie było zainicjowane przez stronę niemiecką, która latem zeszłego roku zwróciła się do wojewody opolskiego z prośbą o wskazanie partnera na terenie naszego województwa. Pierwotnie zaproponowane zostały do tej współpracy Pawłowiczki, jednak przybyli na rekonesans Niemcy zdecydowali się na położone przy granicy, podgórskie Głuchołazy.

Ponieważ współpraca ta dotyczyć ma głównie wzajemnych kontaktów w dziedzinie: kultury, nauki i oświaty, wraz z radnymi do Nieder - Olm udali się także kierownicy głuchołaskich placówek kulturalno - oświatowych: Liceum Ogólnokształcącego, Szkoły Muzycznej i Plastycznej, Domu Kultury i Parków Krajobrazowych.

"Teraz trzeba działać dalej - powiedział podsumowując podpisanie umowy burmistrz **Szawdylas.** *Z naszej strony Rada Miasta powinna powołać specjalną komisję do współpracy z zagranicą, gdyż w najbliższym czasie podobna współpraca zostanie nawiązana z Czechami i Francuzami. W każdym razie, wszyscy zainteresowani, mający trochę dobrej woli, powinni poczynić własne kroki do stworzenia wymiernych wyników."*

Jak powiedział nam dyrektor z LO p. **Roman Zalesiński**, pierwsza wymiana młodzieży przewidywana jest w czerwcu przyszłego roku.

Nieder - Olm jest stolicą związku ośmiu gmin, położoną w bezpośrednim sąsiedztwie Mainz i Frankfurtu nad Menem. W skład związku wchodzą następujące miejscowości: Nieder - Olm, Ober - Olm, Klain - Winterheim, Stedecken - Elsheim, Zornheim, Sorgenloch, Essenheim, i Jurgenheim. W sumie mieszka tam nieco ponad 27 tysięcy osób. Dogodne położenie w sąsiedztwie wielkich metropoli, gdzie można znaleźć zatrudnienie sprawia, że liczba mieszkańców stale się powiększa. Tamtejszy krajobraz przypomina okolice Nysy i Głuchołaz. Z niewielkich wzniesień widać dolinę Renu i panoramę gór Taunus.

Paweł Szymkowicz

Rzecznicy rolników wybrani

W niedzielę 29 września odbyły się wybory do walnego zgromadzenia Izby Rolniczej. W gminie Nysa z 2020 uprawnionych do głosowania udział w nich wzięło 326 osób, co stanowi 16.04%. Nasi rolnicy z listy siedmiu kandydatów wybrali dwóch, którzy są ich przedstawicielami w walnym zgromadzeniu Izb Rolniczych w województwie. Rzecznikami rolniczych spraw w gminie Nysa zostali: Antoni Konopka z Sękowic (140 głosów) i Albin Dziurman z Kopernik (94 głosy).

Antoni Konopka gospodarzy na 11 hektarowym areale, z czego 3 ha to dzierżawa. Ma wykształcenie wyższe rolnicze, a częściowo jest także ekonomistą - ukończył ekonomiczne studia podyplomowe. Ma doskonałą znajomość problemów, z jakimi boryka się nasze rolnictwo. Od lat działał w Izbie Rolniczej, która istniała znacznie wcześniej w naszym województwie, jeszcze zanim pomysł ten doczekał się usankcjonowania ustawą sejmową.

Jak sam mówi, jako nieliczny z kandydatów, miał swój własny program wyborczy, który nie tylko uwzględniał problemy poruszane samą ustawą, ale również te, które sam dostrzegł w czasie własnej pracy na roli oraz w czasie działalności w Izbie. Dostrzega konieczność oderwania spraw rolnictwa od polityki, proponuje nawiązanie współpracy z Wielkopolską Izbą Rolniczą, która ma długoletnie tradycje i bardzo ciekawe, skuteczne rozwiązania w zakresie spółdzielczości rolniczej, przetwórstwa rolno - spożywczego itp. Antoni Konopka chce być rzecznikiem nie tylko właścicieli bardzo dużych gospodarstw indywidualnych, ale również tych, którzy posiadają kilkuhektarowe areały, a tych jest więcej. W czasie spotkań z przyszłymi wyborcami kładł nacisk na ten fakt. Zapewne to - choć nie tylko - zaważyło na tym, że z grona 326 osób biorących udział w wyborach aż 140 głosowało na niego. Pan Antoni jest jednak rozczarowany przebiegiem kampanii wyborczej, uważa, że była "słabiutka". Obowiązek popularyzacji wyborów spoczywał na administracji lokalnej, ale zarówno ona jak i "warszawska góra" ma tu poważne uchybienia.

Drugim członkiem wojewódzkiego walnego zgromadzenia Izby Rolniczej został **Albin Dziurman** z Kopernik, 45 letni właściciel 38 hektarowego gospodarstwa rolnego. Oprócz pracy na roli p. Albin zajmuje się też inną działalnością gospodarczą - prowadzi usługi transportowe. Ma wykształcenie średnie techniczne oraz kurs przysposobienia rolniczego. W wyborach 94 osoby obdarzyły go zaufaniem. Uważa, że w czasie 18 lat gospodarzenia "na swoim" nie raz miał sposobność na własnej skórze odczuć problemy, jakie są "codziennym chlebem" rolników. Dostrzega konieczność wyeliminowania pośredników sprzedaży materiałów potrzebnych do produkcji rolnej i skupu ziemiopłodów czy zwierząt. Rolnicy muszą koniecznie sami przejąć te działy we własne ręce. Muszą również mieć możliwość korzystania z porad własnego doradcy prawnego, głównie w zakresie formułowania umów kontraktacyjnych. Z własnej nieświadomości rolnicy często podpisują umowy niekorzystne dla siebie i nie mogą dochodzić swoich praw na drodze sądowej. Rolnik zwykle ma na względzie wynegocjowanie ceny, a nie zwraca uwagi na otoczkę transakcji sprzedaży - kupna, a jest ona istotna. Pan Albin jest znany w swoim środowisku także jako działacz. Już czwartą kadencję jest w radzie Banku Spółdzielczego w Otmuchowie oraz działa w LZS.

Rzecznicy rolników z gminy Nysa - **p. Antoni Konopka i p. Albin Dziurman** - chcą za naszym pośrednictwem podziękować wszystkim, którzy obdarzyli ich zaufaniem. Obiecują, że ich praca w Izbie Rolniczej będzie szła w kierunku ulżenia koleżankom i kolegom po fachu zarówno w ciężkiej pracy (stworzenie spółdzielni dysponujących sprzętem rolniczym, na kształt kółek rolniczych, ale bez rozbudowanej administracji), jak również w problemach z kontrahentami, urzędami, odbiorcami ich produkcji itp. Czy im się uda? - czas pokaże. My życzymy im owocnej działalności dla dobra naszych rolników, a więc i nas samych, bo są oni naszymi "żywicielami".

Danuta Wąsowicz

PACZKÓW

Odwiedziny wysiedlonych

Do Paczkowa na trzy dni (23 - 25 sierpnia) przyjechała grupa Niemców, którzy do zakończenia wojny byli mieszkańcami Paczkowa. Po wojnie wysiedlono ich z tych ziem transportując do Niemiec. Dzisiaj są to ludzie w podeszłym wieku. Wielu z nich przyjechało pożegnać się z grobami swoich bliskich.



Wmurowana płyta pamiątkowa



Odnowiona kaplica

Przybyłych powitał burmistrz miasta p. **Ryszard Chopkowicz** w czasie spotkania, które odbyło się na sali w świetlicy Domu Kultury. W trakcie pobytu Niemcy odwiedzili cmentarz znajdujący się przy Alei Kościelnej, na którym są pochowani ich bliscy. Cmentarz niestety jest dość mocno zdewastowany i niejednokrotnie trudno określić, gdzie znajduje się jaki grób. Zdewastowany jest również mur okalający go. Urząd Miasta i Gminy przed przyjazdem delegacji niemieckiej odnowił (jak powiedziano nam systemem gospodarczym) cmentarną kaplicę. W jej murze, w trakcie pobytu Niemców, oficjalnie została wmurowana tablica pamiątkowa poświęcona tym wszystkim, którzy do roku 1945 byli tam pochowani. Na cmentarzu znajdują się groby zarówno ewangelików jak i katolików. Prawdopodobnie jeszcze po wojnie chowano na nim właśnie katolików, stąd mówienie, że jest to tylko cmentarz ewangelicki, nie do końca jest prawdą.

Jak poinformował nas sekretarz gminy - p. **Kazimierz Raducki** - ze strony niemieckiej nie było żadnej deklaracji co do ewentualnego inwestowania przez nich w odnowienie cmentarza.

"Naszym zadaniem jako Gminy - stwierdził sekretarz - jest utrzymanie tego cmentarza przynajmniej w takim stanie jakim jest obecnie. Chodzi o zapobiegnięcie jego dalszej dewastacji i profanacji."

Spotkanie z niemiecką delegacją zakończyło sie wspólnym obiadem, który odbył się również w Domu Kultury. Do stołu zasiadło aż 270 osób.

Delegacja przywiozła ze sobą niemieckie opracowania dotyczące zarówno Paczkowa jak i Nysy i Otmuchowa. Można w nich zobaczyć liczne zdjęcia tych trzech miast z okresu przedwojennego. Można też się z nich dowiedzieć o ich mieszkańcach czy też o pracujących na tych terenach duchownych. Szkoda tylko, że Polacy nie posiadają takich opracowań.

A. Włodarczyk

NOWAKI

Niesiemy plon

W niedzielę, 6 października, odbyły się w gminie Pakosławice dożynki. W tym roku zaszczyt ich organizowania przypadł wsi Nowaki.

Święto plonów rozpoczęło się o godzinie 14.00 uroczystą mszą świętą, którą odprawił ksiądz proboszcz z Radzikowic **Piotr Kozioł.** On też poświęcił bochen chleba oraz wieńce dożynkowe, których było aż osiem.

Po mszy wszyscy przeszli korowodem do świetlicy. Korowód prowadziła orkiestra dęta z Nysy. Prócz zaproszonych gości tj. radnych oraz wójta p. **Mieczysława Markiewicza,** a także gospodarza wsi, sołtysa p. **Stanisława Rychlika**, szły również poczty sztandarowe z Ochotniczej Straży Pożarnej w Prusinowicach oraz Nowak. Wieńce złożono w specjalnie przygotowanym do tego miejscu przy wejściu do świetlicy. Bochen chleba wręczyli starostowie: p. **Krystyna Franczak** z Nowak i p. **Czesław Lubczyński** z Prusinowic.

Wieńce wzięły udział w konkursie na Wieniec Roku 1996 - wygrały ex aequo dwa z Nowak i Smolic. Zwycięzcy otrzymali nagrody w postaci 2 mln starych złotych. Pozostałe wieńce zajęły miejsca trzecie, również ex aequo, i otrzymały po 1 mln starych złotych.

Potem wszyscy bawili się przy muzyce zespołu z Nysy do białego rana. Kto chciał mógł skorzystać z bufetu oraz wziąć udział w loteriach fantowych.

Organizatorzy pragną na łamach naszej gazety podziękować wszystkim sponsorom dzięki którym dożynki gminne mogły się odbyć.

A. W.

Wywiad z dyrektorem Domu Kultury w Paczkowie p. Henrykiem Romańczykiem

Ludziom - chleba i igrzysk

"Nie wolno zapominać o kulturze"* - mówi tegoroczny laureat nagrody wojewody dla animatorów kultury, paczkowianin p. mgr Henryk Romańczyk. *"Owszem ważne są drogi, ważne szkoły, lecznictwo... lecz równie ważna jest kultura. Inwestowanie w kulturę nie da efektów natychmiastowych, wymiernych już dziś, ale za kilka lat może zauważymy, iż mniej jest młodzieży uzależnionej od narkotyków, od alkoholu."

O kulturze i nie tylko rozmawiamy z p. mgr Henrykiem Romańczykiem dyrektorem Ośrodka Kultury Rekreacji w Paczkowie.

N.N. Jak się zaczął pana flirt z kulturą, flirt, który można powiedzieć skończył się "małżeństwem"? Jest Pan jej już wierny 27 lat.

Właściwie to nawet dłużej niż 27 lat. Mój flirt z kulturą - jak to Pani nazwała - zaczął się jeszcze w szkole średniej. Uczęszczałem do Technikum Geologicznego w Warszawie, gdzie imprezy sportowe i kulturalne były na równi traktowane z nauką. Były to ważne wydarzenia w życiu szkoły, a obie te dziedziny stały na bardzo wysokim poziomie. Duża w tym zasługa dyrektora technikum i pedagogów. Proszę sobie wyobrazić, że nauczyciele sprawdzali obecność na tych imprezach. A świętym obowiązkiem były wyjścia raz w miesiącu do teatru lub do filharmonii. Osobiście angażowałem się w organizację imprez kulturalnych, gdyż pracowałem też w samorządzie szkolnym.

N.N. Szkoła warszawska... Czy jest Pan warszawiakiem?

Tak, urodziłem się w Warszawie. Moi rodzice mieszkali w stolicy do jej wyzwolenia. Po działaniach wojennych nic już nie mieli - dom został zniszczony. Wyjechali więc, do czego powszechnie zachęcano, na Ziemie Odzyskane - do Paczkowie. Tu więc spędziłem swoje dzieciństwo i tu rozpocząłem naukę w liceum. Jednak uległem namowom rodziny z Warszawy i przeniosłem się do stolicy...

N.N. ...a po ukończeniu szkoły powrócił Pan do Paczkowa?

Nie, to nie było tak. Po ukończeniu szkoły poszedłem do wojska.Tam też zacząłem realizować swoje pasje "animatora kultury" i zostałem kierownikiem Klubu Żołnierskiego. Organizowałem imprezy kulturalne, prowadziłem bibliotekę. Potem po zaliczeniu służby wojskowej powróciłem do Warszawy i pracowałem w przedsiębiorstwie geologicznym. Jest to praca w terenie i przypadek sprawił, że oddelegowano nas do prac na Jeziorze Nyskim. Zacząłem częściej bywać w Paczkowie i tu poznałem swoją przyszłą żonę. Postanowiłem więc zostać tu na stałe. Objąłem kierownictwo miejscowego Międzyorganizacyjnego Domu Kultury.

N.N. I pozostał Pan na stanowisku kierowniczym, teraz dyrektorskim, do dziś.

Tak, ukończyłem studium kulturalno - oświatowe, a potem studia - ten sam kierunek na WSP w Opolu. Pracuję tutaj od 1969 roku, czyli 27 lat. Jednak pierwsze lata działalności były o wiele łatwiejsze niż obecne. Placówka finansowana była przez Urząd Miasta, ale naszą działalność wspomagały również paczkowskie zakłady pracy. W późniejszym okresie otrzymywaliśmy środki z Funduszu Rozwoju Kultury. Wtedy życie kulturalne



kwitło w naszym mieście, odbywały się 3-4 koncerty dziennie, zabawy dla dorosłych i dla dzieci. Przyjeżdżały teatry zawodowe z Opola, z Wałbrzycha, muzycy z Filharmonii Opolskiej.

Poza tym ludzi stać było kupić bilet na imprezy kulturalne, obecnie niestety mamy bardzo ubogie społeczeństwo.

N.N. Jednak nie to, że jest Pan weteranem na tym stanowisku sprawiło, iż znalazł się pan w gronie laureatów nagrody wojewody dla animatorów kultury. Otrzymał Pan ją za osiągnięcia w upowszechnianiu kultury i za działalność kulturalno - oświatową w 1996 roku. Czy spodziewał się Pan tego wyróżnienia?

Szczerze mówiąc nigdy nawet nie marzyłem o tym. Jednak uważam, że jest to nagroda nie tylko dla mnie, ale dla wszystkich moich pracowników. Wszystkich 27 osób, w tym również personelu technicznego. Kadrę instruktorską mam bardzo dobrą, ustabilizowaną, z dużym doświadczeniem. To również ich zasługa.

N.N. Mówił Pan o świetlistych latach paczkowskiej kultury, a jak to wygląda dziś, kiedy Dom Kultury przeszedł pod władanie samorządów?

Środki przeznaczane z gminy na kulturę mogłyby być większe. Rozumiem jednak, że nasza gmina jest mała i uboga. Zdaję sobie sprawę, że są tu potrzeby wyższego rzędu - budownictwo, szkolnictwo, drogi itp., ale radni też powinni czasem zdać sobie sprawę z tego, że inwestowanie w kulturę da za kilka lat wymierne efekty. Mniej będzie bandytctwa, uzależnień wśród młodzieży.

Sukcesem naszym i naszych władz jest to, że nie zamknęliśmy naszych filii: wiejskich Domów Kultury w Trzeboszowicach, w Dziewiętlicach i w Kamienicy oraz świetlic w Unikowicach i Gościcach. Ich mieszkańcy mają do dyspozycji duże, ogrzane, wygodne budynki lub pomieszczenia, a jednak dzieje się w nich, w moim przekonaniu, za mało. Myślę, że gdyby środowisko tych miejscowości bardziej się zaktywizowało, to mogłoby się poprawić na lepsze. Duże pole do popisu mają Koła Gospodyń Wiejskich. Społeczeństwu po prostu trudno znaleźć środki na tego typu działalność. Podobne zjawisko obserwujemy również w naszym mieście. Rodzice nie mają pieniędzy, by wysłać dzieci na naukę gry na instrumencie. Sami też rzadko korzystają z imprez organizowanych przez nasz Ośrodek.

N.N. Ale chyba nie jest aż tak tragicznie, skoro udało się Panu utrzymać miejscowe kino. Ludzie chodzą do kina, choć ceny biletów są wysokie?

Utrzymałem kino, choć zamiary miejscowych władz co do tego budynku były różne, łącznie z przeznaczeniem go na pawilon. Postawiłem się i powiedziałem, że udowodnię, iż ludzie do kina będą chodzić. I chodzą, ale dlatego, że mogą obejrzeć filmy, które akurat są popularne we Wrocławiu, Katowicach, w Opolu... i to za cenę niższą w porównaniu do tamtych kin. Staramy się dotrzeć z reklamą do okolicznych wsi, miasteczek. Przyjeżdżają do nas widzowie z Kamieńca, Złotego Stoku, a nawet z Otmuchowa. Dobrze byłoby, gdyby również miejscowe szkoły chociaż raz w kwartale odwiedzały kino.

N.N. Otrzymał Pan również "w spadku" Ośrodek Sportu i Rekreacji?

Tak - był on w opłakanym stanie, ale doprowadziliśmy do tego, że nie mamy się czego wstydzić. Przyjeżdżają do nas turyści z Katowic, Wrocławia. Zyskaliśmy tym samym bazę noclegową dla uczestników imprez przez nas organizowanych.

N.N. Wróćmy do pracy na niwie kultury. Mimo skromnych środków dzieje się w waszym Ośrodku Kultury wiele. Organizujecie nawet imprezy ogólnopolskie.

Tak, powróciliśmy do Plenerów Malarskich. Kiedyś przed laty była to impreza międzynarodowa organizowana przez Związek Artystów i Plastyków w Opolu, ale potem przeniosła się do Kędzierzyna. Chcieliśmy wypełnić tę lukę i zorganizowaliśmy Ogólnopolskie Plenery Malarskie Artystów Amatorów. W tym roku gościliśmy plastyków z Krakowa, Rzeszowa, Leszna, Bielsko - Białej, Kędzierzyna, Częstochowy, Radomia i 2 z Niemiec z Einbecku.

N.N. To doskonała promocja dla waszego miasta...

Na pewno. Jednak myślę, że jeszcze do końca nie wykorzystujemy swoich możliwości. Ze względu na posiadaną bazę noclegową na Ośrodku Rekreacji możemy zaprosić do nas na warsztaty młodzież Liceum Plastycznego z Opola. Poza tym moim pragnieniem byłoby zrobienie z Paczkowa pewnego lobby dla artystów, coś w rodzaju giełdy. Tu np. w pierwsze soboty miesiąca przyjeżdżaliby malarze ze swoimi obrazami, rzeźbiarze z rzeźbami i mogli sprzedawać prace. Przy dużej reklamie ściągnęlibyśmy miłośników sztuki z całej Polski i to zarówno twórców, jak i kupujących. Artyści mogliby zakupić potrzebne im materiały np. pędzle, płótna.

N.N. Plany wspaniałe, godne popularyzacji. Powróćmy jednak jeszcze do tego co robicie w paczkowskim Ośrodku Kultury, bo przecież i innymi imprezami staracie się rozpropagować wasze miasto w kraju.

Jesteśmy organizatorami Ogólnopolskiego Turnieju Tańca i Ogólnopolskiego Spotkania Zespołów Scenicznych OSP. Poza tym dużą imprezą są Dni Paczkowa i w jego ramach Ogólnopolski Zlot Caravaningów. Poza tym organizujemy miejscowe turnieje tańca, imprezy estradowe, teatrzyki. Mamy też Zespół Tańca Towarzyskiego "Bolero" prowadzony przez **p. Teresę Dawidową** i kapelę kierowaną przez **p. Zbigniewa Sito.** Na bazie tego zespołu stworzyliśmy zespół folklorystyczny. Była to potrzeba chwili, dostaliśmy bowiem zaproszenie na festiwal zespołów folklorystycznych do Niemiec, do miasta partnerskiego Einbeck. Przygotowaliśmy 45 minutowy program, pożyczyliśmy stroje z Otmuchowa. Zespół tak bardzo się podobał, że rozdzwoniły się telefony od organizatorów do naszych władz z pochlebnymi opiniami. W nagrodę rajcy ufundowali nam stroje. Pozostały jeszcze buty, na ten szczegół zwróciła nam **p. prof. Teresa Smolińska,** goszcząca na uroczystości wręczenia nagród dla animatorów sztuki.

N.N. Może rajcy kupią też i buty. Proszę powiedzieć nam jeszcze coś o najbliższych planach.

Przymierzamy się do przyszłorocznych Dni Paczkowa. Mogę już zdradzić, że planujemy zorganizowanie Turnieju Rycerskiego i mamy już nawet wybrane miejsce. Poza tym, również w ramach Dni Paczkowa, chcemy zorganizować mecz piłki nożnej kadry Kazimierza Górskiego kontra miejscowy klub.

N.N. Kończąc naszą rozmowę chciałam zapytać, czego życzyć nagrodzonemu, energicznemu animatorowi kultury?

Wytrwałości, bo są momenty, że czasem przychodzą chwile zwątpienia...

N.N... zwłaszcza, gdy brakuje pieniędzy...

O właśnie! Przydałoby się ich więcej.

N.N. Gratulujemy nagrody oraz życzymy spełnienia tych i jeszcze wielu innych marzeń.

Rozmawiała:
Danuta Wąsowicz

PRZEDSIĘBIORSTWO INFORMATYCZNE
BIT COMPUTER
DEALER OPTIMUS
NYSA, ul. Parkowa 7, tel./fax 33 70 69
PRUDNIK, Plac Farny 5, tel./fax 36 52 48
Autoryzowany serwis i dystrybutor urządzeń fiskalnych firm:
OPTIMUS, EMAR, POSNET, COMP-ART
Ma przyjemność zaprosić Państwa na:
WIELKI POKAZ
- kas i drukarek fiskalnych
- komputerów
- oprogramowania użytkowego
- multimediów
- rzeczywistości wirtualnej
- internetu
- gier komputerowych



KTÓRY ODBĘDZIE SIĘ W DNIU 20.X.96 r.
W NYSKIM DOMU KULTURY
Szczegóły w następnym wydaniu "NOWIN NYSKICH"
Nie przegap takiej szansy! Tylko jeden raz!!!

ogłoszenia drobne

POŚREDNIK
Biuro obrotu nieruchomościami, samochodami. Tel. 358-929.
Sprzedający bez prowizji!

LOKUM
Największe najtańsze i najlepsze biuro obrotu nieruchomościami
Nysa, Rynek 1/2, tel. 33 94 70

DO SPRZEDANIA
Pół domu w Głuchołazach



Do wynajęcia mieszkania

CZYSZCZENIE dywanów, tapicerki samochodów metodą ciśnieniową. 337-336; 358-960.
op-357/B

NAJTAŃSZE skóry w Nysie
RATY 1,1
Prudnicka 1 obok PEWEXU
Wrocławska 11 b
op-416/B

WYPOŻYCZALNIA sukien ślubnych. Zaprasza codziennie od 13.00 - 18.00. Nysa, ul. Kochanowskiego 2, tel. 33-25-72.
Op.1919

ZEZWOLENIA na legalną pracę za granicą 077/33 37 27
Op. 1947

SZUKAM pracy. Absolwentka Policealnego Studium Zawodowego - specjalność: "finanse i rachunkowość". Tel. 33 08 41.

WYCIĄG budowlany o nośności 600 kg sprzedam. Goświnowice Polna 22/2.
op-1999

POSZUKUJĘ mieszkania do wynajęcia. Tel. 35 88 25.
op-1968

Agencja Ochrony MAGNUM zatrudni pracowników ochrony z Nysy.
Wymagania: wzrost powyżej 171 cm, niekaralność, wiek 27-40 lat, sprawność fizyczna i intelektualna. Mile widziane przeszkolenie lub zezwolenie na broń. Nysa, tel. 331-856.
op-1967

NIERUCHOMOŚCI

bon BIURA OBROTU NIERUCHOMOŚCIAMI
NYSA, ul. Drzymały 1, tel./fax (077) 33 24 31 w. 221
Wałbrzych, Plac Magistracki 9a/12, tel./fax (074) 43 33 33
Rawicz, ul. Ig. Buszy 6, tel./fax (065) 47 60
Wrocław, ul. Nauczycielska 6, tel./fax (071) 21 90 12
Sieradz, ul. Wodna 7, tel./fax (043) 22 44 94
Kłodzko, ul. Kościuszki 1, tel./fax (074) 67 35 80



Mieszkanie pow. 94 m². 4 pokoje
I piętro, działka 4 a, atrakcyjne położenie
Cena 63.000 zł

Sprzedamy działki w Głuchołazach

INTROLIGATORSTWO - POLIGRAFIA
OPAKOWANIA Z PAPIERU I TEKTURY
TADEUSZ MURAWSKI,
Nysa, ul. Aleja Wojska Polskiego 65, tel./fax 33 32 29,
Nysa, ul. Pułaskiego 4, tel. 33 78 17
ŚWIADCZYMY USŁUGI W ZAKRESIE:
INTROLIGATORSTWO - oprawa książek, prac dyplomowych, dokumentów itp.
POLIGRAFIA - wszelkie druki, metodą offsetową i typograficzną
OPAKOWANIA - z nadrukiem i bez nadruku.
ZAPRASZAMY W GODZINACH OD 7.00 DO 15.00
W KAŻDĄ SOBOTĘ DO GODZ. 14.00.
V-363/B

REKLAMA na samochody osobowe od firm zagranicznych - 33 37 27.
Op. 1951

POSZUKUJĘ mieszkania do wynajęcia w Nysie tel. grzecznościowy 15 - 51 - 53
op1969

SPRZEDAM
SKODĘ Favorit 135 LS
rok 1993.
Tel. 33 67 40 po 18.00
opj

INVEST .2000 STU S.A.
AGENCJA OBROTU NIERUCHOMOŚCIAMI
TOWARZYSTWO UBEZPIECZEŃ I REASEKURACJI S.A.
48-303 Nysa, ul. Piłsudskiego 40
tel. 077/ 33 27 77 w. 345

OFERTA:
- 2 x M4 do wynajęcia
- Dom 800 m² do sprzedania
- Pomieszczenie magazynowe 200m²

KUPIMY:
M-3, M-4, domy do małego remontu.
Zlecenia przyjmujemy telefonicznie.

* wykup wierzytelności
* wycena i obrót nieruchomościami
* business - plany
* kontrakty, umowy,
* pośrednictwo handlowe

Zatrudnimy operatywne osoby!

BIZNES ROBIMY DUŻĄ ILOŚCIĄ TANICH USŁUG

Lek. Jan Lubecki, specj. chorób wewn. i diabetologii (cukrzyca!) - Nysa, Mariacka 6. Poniedziałek, środa, piątek - 17.00 - 18.00.
op-370/B

P.P.H.U. NAGRO
JASIENICA DOLNA 10A
tel. 35 96 94

KUPISZ - SPRZEDASZ
- ciągniki
- samochody
- maszyny rolnicze

} nowe i używane

KREDYTY POD ZASTAW

GOTÓWKA - RATY - ZAMIANA
- Maszyny z Niemiec (zamówienie)

SPRZEDAM POLONEZ TRUCK '92
Op. 44

GOTÓWKA MIESZKANIE SAMOCHÓD

z "Inco System Konsorcjum"
Międzynarodowa Korporacja Gospodarcza InCo Ltd
ZARZĄD I BIURO OBSŁUGI:
TYCHY, ul. Żwakowska 13, tel./fax (032) 118-44-91(2), 118-45-61,
OPOLE, ul. Małopolska 22 (Hotel Instal, wejście od ul. Sosnkowskiego) tel. 57-95-62,
ADM "Przyszłość" ul. Kośnego 31 b, tel. 54-23-58,
NYSA, ul. Piłsudskiego 40, V p. pok. 504, tel. 33 05 65
oraz (33 30 28, 33 33 94, 33 22 93) w. 313
WROCŁAW, Hotel Polonia, ul. Piłsudskiego 66, tel./fax 071/ 3439769, 34-310-21 w.202,
D.H. KAMELEON ul. Szewska 6/7 tel./fax 34-388-61 w.262
GLIWICE, ul. Zwycięstwa 52a, GCH tel. 31-72-20 (9) w. 208
KATOWICE, ul. 3-go Maja 17/1 "Ślązag" tel.kom. 090-314-625 D.H. Zenit, ul. Rynek 12, tel. 153-83-71
JAWORZNO, biblioteka, ul. Pocztowa 5, tel./fax 035/164-402 w. 5979
BIELSKO-BIAŁA, D.H. "Savia", ul. 3-go Maja 10, tel./fax 033/12-28-12
ANDRYCHÓW, Hotel Andoria, ul. Krakowska 146, tel./fax 033/ 75-74-50
KRAKÓW, Pałac Prasy, ul. Wielopole 1, tel./fax 012/22-26-35, 22-75-88 w 227

Informacje o punktach agencyjnych na terenie całego kraju uzyskasz w prasie regionalnej



kwota w zł	m-czna rata w zł
5.000	107,58
10.000	215
15.000	323
20.000	430
...	...
60.000	1.290

WYBIERZ JEDEN Z 12 ZESTAWÓW KWOTOWYCH OD 5.000 zł DO 60.000 zł

Chcesz szybko otrzymać gotówkę, mieszkanie, samochód? Zgłoś się do najbliższego punktu po szczegółowe informacje.

NOWA OFERTA - budowa domków jednorodzinnych i mieszkań. Zapraszamy do współpracy INWESTORÓW i WYKONAWCÓW. Szczegóły w siedzibie Zarządu Korporacji.

Nasiona zaprawiane VITAVAXEM
z Hodowli Kobierzyckiej gwarancją
WYSOKICH PLONÓW !!!!

*** ROMA *** *** ALMARII ***
*** ZORZA *** *** KOBRA ***

oferuje "agra nowa" Nysa ul. Jagiellońska 2 tel. 358 459, a do tego ponad 30 rodzajów NAWOZÓW MINERALNYCH. Ceny fabryczne. ZAPRASZAMY.

SMACZNE PASZE !!!
- Pełnoporcjowe
- Koncentraty i Superkoncentraty
- Polfamixy i Premixy
- Mieszanki mineralne
- Sól lizawka
- Pszenica paszowa



Zapraszamy Hodowców

agra nowa
NYSA, ul. Jagiellońska 2 tel. 358 459
OTMUCHÓW, stac. PKP
PRUDNIK, Kolejowa 22 tel. 363 288

Firma Transportowa oferuje:



PRZEWOZY TOWARÓW
NA TERENIE KRAJU I ZA GRANICĄ.
Zapraszamy do korzystania z usług,
tel. 33-75-41.
Op. 29

OKNOPLAST GOŚWINOWICE

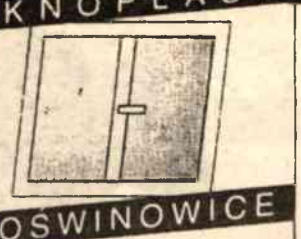

STOLARKA PCV
- *doradztwo*
- *pomiary*
- *montaż*
- *transport*

OKNA TYPOWE W CIĄGŁEJ SPRZEDAŻY

Tel. 356 279, ul. Nyska, 48-381 Goświnowice

Uwaga oferta dodatkowa **PARAPETY**
v352b

HURTOWNIE

Nysa ul. Słowiańska 41 (dawny FPN) tel. 337 355

JANTAR S.C.
- SZEROKI WYBÓR ART. SPOŻ.
- PIWO, WINO, NAPOJE

PRZY ZAKUPACH GOTÓWKOWYCH STOSUJEMY UPUSTY

GA-JAR S.C.
- SZEROKI WACHLARZ WYROBÓW ALKOHOLOWYCH: wódki, koniaki, likiery, drinki.

TOWAR DOWOZIMY WŁASNYM TRANSPORTEM
Zapraszamy 7.00 - 16.00
wszystkie soboty 8.00 - 13.00
v-224/B

HURTOWNIA ARTYKUŁÓW PAPIERNICZYCH i BIUROWYCH

KALTA FIRMA HANDLOWA

NASZ ADRES:
Nysa, ul. Podolska 18
Tel. 33 05 96,
Tel./fax 33 32 07 wew. 41

- papier komputerowy
- papier ksero
- zeszyty

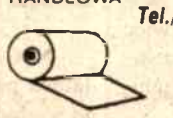

CENY PRODUCENTA

UWAGA UŻYTKOWNICY KAS SKLEPOWYCH i FISKALNYCH!!!
Polecamy taśmy papierowe do tych kas (zwykłe, somokopiujące, termoczułe).
- taśmy do metkownic



v-191/B

DSF

PIĄTEK 11.10.

06.00 "Gillette World Sport Special"
06.30 "Kaskaderzy" - magazyn
07.15 Magazyn oldtimerów: "Classic Cars"
08.15 "Dominion" - reklamy
08.30 "Superfan" - show
09.15 Piłka ręczna: 1. Bundesliga: mecz tygodnia
10.15 "Motorvision" - magazyn motoryzacyjny
11.15 Magazyn oldtimerów: "Samochody marzeń"
12.15 "Sport od A do Z": "Sporty motorowe" - serial dokumentalny
13.15 "Superfan" - show
14.00 Piłka ręczna: 1. Bundesliga: mecz tygodnia
15.00 "Galeria sław": Emil Zatopek (lekkoatleta) - serial dokumentalny
15.30 "Gwiazda sportu" - quiz
16.15 Mistrzowie sportu
16.30 "Trans World Sport"
17.30 Futbol amerykański NFL: Touchdown - magazyn
18.00 "Superfan" - show
18.45 Hokej na lodzie: DEL



21.30 Piłka nożna: 2. Bundesliga
22.00 Mistrzowie sportu
22.15 Wiadomości sportowe
22.30 Futbol amerykański NFL: Touchdown - magazyn
23.00 "Trans World Sport"
00.00 Wrestling WWF: "Gwiazdy sportu"
01.00 "Mitsubishi Studio" - reklamy
01.15 "Best Direct" - reklamy
01.45 Futbol amerykański NFL: Touchdown - magazyn
02.15 Baseball: Major League
02.45 "DSF - najważniejsze wydarzenia"
03.00 Wrestling WWF: "Gwiazdy sportu"
04.00 "Galeria sław" - serial dokumentalny
04.30 Magazyn oldtimerów: "Classic Cars"
05.30 "Gillette World Sport Special"

SOBOTA 12.10.

06.00 Mistrzowie sportu
06.15 "Narodziny mistrza tenisa" - program dokumentalny
07.15 "Futbol Mundial"
07.45 Magazyn oldtimerów: "Samochody marzeń"
08.45 "Dominion" - reklamy
09.00 "Trans World Sport"
10.00 "Sport od A do Z": "Lekkoatletyka" - serial dokumentalny
11.00 Futbol amerykański NFL: Touchdown - magazyn
11.30 Hokej na lodzie: DEL - mecz tygodnia
12.30 Piłka nożna: 2. Bundesliga
13.00 "Futbol Mundial"
13.30 "Motorvision" - magazyn motoryzacyjny
14.30 Siatkówka: Superpuchar Europy: ASV Dachau - Olimpiakos Pireus
17.00 "Offensiv" - magazyn
18.00 Gimnastyka artystyczna: Bundesliga: TK Hanower - OSC Poczdam
19.30 "Galeria sław": Olga Korbut - serial dokumentalny
20.00 Mistrzowie sportu
20.15 Wiadomości sportowe: m.in. 1. i 2. Bundesliga
20.30 Piłka nożna: MŚ '66 w Anglii: Niemcy - ZSRR
22.30 Wrestling WCW: "Sobotnia noc"
23.30 Bilard: MŚ w Hattingen
00.30 "Mitsubishi Studio" - reklamy
00.45 "Best Direct" - reklamy
01.15 Magazyn oldtimerów: "Classic Cars"
02.15 "Gillette World Sport Special"
02.45 Mistrzowie sportu
03.00 Wrestling WCW: "Sobotnia noc"
04.00 "Kaskaderzy" - magazyn
04.45 Magazyn oldtimerów: "Samochody marzeń"
05.45 Gimnastyka artystyczna: Bundesliga: TK Hanower - OSC Poczdam

NIEDZIELA 13.10.

07.15 Piłka nożna: MŚ '66 w Anglii: Niemcy - ZSRR
09.15 "Dominion" - reklamy
09.30 "Podróże z DSF": "St. Wendel"
10.00 "Normalnie" - magazyn dla niepełnosprawnych
10.30 "Futbol Mundial"
11.00 "Doppelpass" - piłkarski talk show
12.00 "Trans World Sport"
13.00 Piłka nożna: MŚ '66 w Anglii: Niemcy - ZSRR
15.00 Koszykówka: 1. Bundesliga: mecz tygodnia: Rhöndorfer TV - Bayer Leverkusen
17.00 "Doppelpass" - piłkarski talk show
18.00 Piłka nożna: 2. Bundesliga
19.00 Siatkówka: Superpuchar Europy - finał lub mecz o 3. miejsce
21.15 "Futbol Mundial"
21.45 Wiadomości sportowe
22.00 Piłka nożna: 1. i 2. Bundesliga
23.00 Futbol amerykański NFL: Touchdown - mecz tygodnia: Buffalo Bills - Miami Dolphins
01.00 "Best Direct" - reklamy
01.30 Bilard: Eurotour: Aachen European Woman Classic Tour
02.30 "Podróże z DSF": "St. Wendel"
03.00 "Krew, pot i chwała" - serial dokumentalny
04.00 Bilard: Eurotour: Aachen European Woman Classic Tour
05.00 Magazyn oldtimerów: "Classic Cars"

PONIEDZIAŁEK 14.10.

06.00 Futbol amerykański NFL: Touchdown - mecz tygodnia: Buffalo Bills - Miami Dolphins
08.00 Mistrzowie sportu
08.15 "Dominion" - reklamy
08.30 "Superfan" - show
09.15 Piłka nożna: 1. i 2. Bundesliga
10.15 "Doppelpass" - piłkarski talk show
11.15 Piłka nożna: 2. Bundesliga
12.15 "Motorvision" - magazyn motoryzacyjny
13.15 "Superfan" - show
14.00 Koszykówka: 1. Bundesliga: mecz tygodnia
15.00 "Normalnie" - magazyn dla niepełnosprawnych
15.30 "Gwiazda sportu" - quiz
16.15 Siatkówka
17.00 Piłka nożna: 1. i 2. Bundesliga
18.00 "Superfan" - show
18.45 Wiadomości sportowe
18.50 Piłka nożna: 2. Bundesliga
21.15 "Offensiv" - wywiady
22.15 Wiadomości sportowe
22.30 "Hattrick International"
23.15 Futbol amerykański NFL: Touchdown
00.15 "Normalnie" - magazyn dla niepełnosprawnych
00.45 "Mitsubishi Studio" - reklamy
01.00 "Best Direct" - reklamy
01.30 "Gillette World Sport Special"
02.00 "Action 5": wyścigi dragsterów
03.00 Magazyn oldtimerów: "Classic Cars"
04.00 Kolarstwo: Ötztaler Radmarathon
04.30 "Kaskaderzy" - magazyn
05.15 Siatkówka: Superpuchar Europy

WTOREK 15.10.

06.00 Gimnastyka artystyczna: Bundesliga: TK Hanower - OSC Poczdam
07.30 "Normalnie" - magazyn dla niepełnosprawnych
08.00 Mistrzowie sportu
08.15 "Dominion" - reklamy
08.30 "Superfan" - show
09.15 Piłka nożna: 2. Bundesliga: FSV Mainz - Eintracht Frankfurt
10.15 "Offensiv" - wywiady
11.15 Mistrzowie sportu
11.30 "Hattrick International"
12.15 Futbol amerykański NFL: Touchdown
13.15 "Superfan" - show
14.00 Piłka nożna: 2. Bundesliga: FSV Mainz - Eintracht Frankfurt
15.00 "Gwiazda sportu" - quiz
15.45 "Hattrick International"
16.30 "Offensiv" - wywiady
17.30 Hokej na lodzie: Euroliga: CSKA Moskwa - Sparta Praga
20.15 Magazyn motorowy: m.in. ITC Hori, Clio Nurburgring
21.15 "Galeria sław": Edwin Moses (lekkoatleta) - serial dokumentalny
21.45 "Gillette World Sport Special"
22.15 Wiadomości sportowe
22.30 "Offensiv" - dyskusje
23.30 "Galeria sław": Teofilo Stevenson (bokser) - serial dokumentalny
00.00 Wrestling WCW: "Nitro"
01.00 "Best Direct" - reklamy
01.30 Magazyn oldtimerów: "Classic Cars"
02.30 "Galeria sław": Edwin Moses (lekkoatleta) - serial dokumentalny
03.00 Wrestling WCW: "Nitro"
04.00 Skoki do wody: PŚ we Frankfurcie - trampolina

ŚRODA 16.10.

06.00 Bilard: MŚ w Hattingen
07.00 "DSF - najważniejsze wydarzenia"
07.15 Magazyn oldtimerów: "Samochody marzeń"
08.15 "Dominion" - reklamy
08.30 "Superfan" - show
09.15 Bilard: Eurotour: Aachen European Woman Classic Tour
10.15 "Offensiv" - dyskusje
11.15 "DSF - najważniejsze wydarzenia"
11.30 Baseball: Major League
12.00 Mistrzowie sportu
12.15 "Gillette World Sport Special"
12.45 "Galeria sław": Greg Louganis (skoczek do wody) - serial dokumentalny
13.15 "Superfan" - show
14.00 Magazyn sportów motorowych
15.00 Żeglarstwo: "Świat wody"
15.30 "Gwiazda sportu" - quiz
16.15 "DSF - najważniejsze wydarzenia"
16.30 Siatkówka plażowa: AVP Pro
17.00 "Offensiv" - dyskusje
18.00 "Superfan" - show
18.45 Piłka ręczna: 1. Bundesliga - mecz tygodnia
20.45 "Galeria sław": Daley Thompson - serial dokumentalny
21.15 "Motorvision" - magazyn motoryzacyjny
22.15 Wiadomości sportowe
22.30 "Futbol Mundial"
23.00 Magazyn sportów motorowych
00.00 Wrestling WWF: "Night Raw"
01.00 "Best Direct" - reklamy
01.30 "Action 5": wyścigi dragsterów
02.30 "Gillette World Sport Special"
03.00 Wrestling WWF: "Night Raw"
04.00 Magazyn oldtimerów: "Samochody marzeń"
05.00 "Kaskaderzy" - magazyn
05.45 Gimnastyka artystyczna: Bundesliga: TK Hanower - OSC Poczdam

CZWARTEK 17.10.

07.15 Magazyn oldtimerów: "Samochody marzeń"
08.15 "Dominion" - reklamy
08.30 "Superfan" - show
09.15 Piłka ręczna: 1. Bundesliga - mecz tygodnia
10.15 Bilard: Eurotour: Aachen European Woman Classic Tour
11.15 "Gillette World Sport Special"
11.45 "Sport od A do Z": "Tenis" - serial dokumentalny
12.45 "Futbol Mundial"
13.15 "Superfan" - show
14.00 Piłka ręczna: 1. Bundesliga - mecz tygodnia
15.00 Baseball: Major League
15.30 "Gwiazda sportu" - quiz
16.15 Kolarstwo: Wyścig Mediolan-Turyn
17.00 Golf: European PGA Tour: Alfred Dunhill Cup Old Course w St. Andrews/W. Bryt.
18.00 "Superfan" - show
18.45 "Spinaker" - magazyn żeglarski
19.45 "Futbol Mundial"
20.15 Koszykówka: Euroliga: Bayer Leverkusen - Panathinaikos Ateny
22.15 Wiadomości sportowe
22.30 "Trans World Sport"
23.30 "Gillette World Sport Special"
00.00 Wrestling WCW
01.00 "Best Direct" - reklamy
01.30 Magazyn oldtimerów: "Classic Cars"
02.30 Żeglarstwo: "Świat wody"
03.00 Wrestling WCW
04.00 "Krew, pot i chwała" - serial dokumentalny
05.00 Magazyn oldtimerów: "Samochody marzeń"

AGENCJA PRASOWA "KAPA"

EUROSPORT

PIĄTEK 11.10.

05.00 Formuła 1: Grand Prix Japonii w Suzuka - trening
06.00 Formuła 1: Grand Prix Japonii w Suzuka - trening
09.00 Wyścigi motocyklowe: Magazyn Grand Prix
09.30 Magazyn motorowy
10.30 Piłka nożna: MŚ - eliminacje
12.30 Formuła 1: Grand Prix Japonii w Suzuka - trening
13.30 "Eurofun" - magazyn: PWA w Turcji
14.00 Tenis: Turniej ATP w Wiedniu - 5. dzień
19.00 Formuła 1: Grand Prix Japonii w Suzuka - trening
20.00 Wyścigi ciężarówek: 24h w Mans/Francja
21.00 Sumo: Turniej Basho w Tokio
22.00 Formuła 1: Grand Prix Japonii w Suzuka - trening
23.00 Sporty siłowe: "Najsilniejsi ludzie świata" (1)
00.00 Międzynarodowy Informator Motorowy
01.00 Wrestling: "Wojownicy ringu"
01.30 Zakończenie programu

SOBOTA 12.10.

06.00 Formuła 1: Grand Prix Japonii w Suzuka - trening kwalifikacyjny
09.00 Kolarstwo: Szosowe MŚ w Lugano/Szwajcaria - wyścig kobiet
12.00 Wyścigi ciężarówek: PE w Zolder/Belgia
12.30 Formuła 1: Grand Prix Japonii w Suzuka - trening kwalifikacyjny
13.30 Kolarstwo: Szosowe MŚ w Lugano - U23 wyścig mężczyzn
14.00 Tenis: Turniej ATP w Wiedniu - półfinały
17.30 Kolarstwo: Szosowe MŚ w Lugano - U23 wyścig mężczyzn
19.00 Formuła 1: Grand Prix Japonii w Suzuka - trening kwalifikacyjny
20.00 Sporty siłowe: "Najsilniejsi ludzie świata" (2)
21.00 Sumo: Turniej Basho w Tokio
22.00 Formuła 1: Grand Prix Japonii w Suzuka - trening kwalifikacyjny
23.00 Golf: European PGA Tour: Oki Pro Am w La Moraleja - 3. runda
00.00 Wyścigi ciężarówek: PE w Zolder
00.30 Formuła 1: Grand Prix Japonii w Suzuka - trening kwalifikacyjny
01.30 Formuła 1: Grand Prix Japonii w Suzuka - rozgrzewka
02.00 Zakończenie programu

NIEDZIELA 13.10.

05.45 Formuła 1: Grand Prix Japonii w Suzuka - wyścig
08.00 Formuła 1: Grand Prix Japonii w Suzuka - wyścig
09.30 Kolarstwo: Szosowe MŚ w Lugano/Szwajcaria
10.00 Kolarstwo: Szosowe MŚ w Lugano - wyścig mężczyzn
11.30 Formuła 1: Grand Prix Japonii w Suzuka - wyścig
13.00 Kolarstwo: Szosowe MŚ w Lugano - wyścig mężczyzn
14.00 Tenis: Turniej ATP w Wiedniu - finał
16.30 Kolarstwo: Szosowe MŚ w Lugano - wyścig mężczyzn
18.30 Formuła 1: Grand Prix Japonii w Suzuka - wyścig
20.00 Sumo: Turniej Basho w Tokio
22.00 Formuła 1: Grand Prix Japonii w Suzuka - wyścig
23.00 Golf: European PGA Tour: Oki Pro Am w La Moraleja - ostatnia runda
00.00 Kolarstwo: Szosowe MŚ w Lugano - wyścig mężczyzn
01.30 Zakończenie programu

PONIEDZIAŁEK 14.10.

08.30 Magazyn żeglarski: BT Challenge Start
09.00 Piłka nożna: MŚ - eliminacje
11.00 Międzynarodowy Informator Motorowy
12.00 Zawody traktorów: ME w Jurva/Finlandia
13.00 Formuła 1: Grand Prix Japonii w Suzuka - wyścig
14.30 "Eurofun" - magazyn
15.00 Kolarstwo: Szosowe MŚ w Lugano/Szwajcaria - wyścig mężczyzn
17.00 Sporty siłowe: ME w Helsinkach
18.00 Piłka nożna: "Legendy światowego futbolu" (1)
19.00 Formuła 1: Grand Prix Japonii w Suzuka - wyścig
20.00 Magazyn sportów motorowych: Żużel: Superliga - finał, International German Motocross w Hänhen
22.00 Wyścigi ciężarówek: 24h w Mans
23.00 "Eurogoals" - najciekawsze bramki tygodnia
00.00 Magazyn golfowy: Oki Pro Am w La Moraleja
01.00 Wrestling: "Wojownicy ringu"
01.30 Zakończenie programu

WTOREK 15.10.

08.30 Formuła 1: Grand Prix Japonii w Suzuka - wyścig
10.00 Magazyn sportów motorowych
12.00 "Eurogoals" - najciekawsze bramki tygodnia
13.00 Wyścigi motocyklowe: Euro Open w Magny Cours/Francja
14.00 Triathlon: ITU PŚ w Rio/Brazylia
15.00 Tenis: Halowy Turniej WTA w Zurychu
17.00 Wyścigi ciężarówek: 24h w Mans/Francja
18.00 Tenis: Halowy Turniej WTA w Zurychu
21.00 Boks
22.00 Piłka nożna: Puchar UEFA - 2. runda
00.00 Snooker: Liga Europejska
01.30 Zakończenie programu

ŚRODA 16.10.

08.30 Triathlon: ITU PŚ w Rio/Brazylia
09.30 Kolarstwo: Szosowe MŚ w Lugano/Szwajcaria - wyścig mężczyzn
11.00 Piłka nożna: Puchar UEFA - 2. runda

PROGRAM TELEWIZYJNY

od 11. 10 do 17. 10. 1996



TVC 1
(16.10.1996, godz. 22.20)
"Cotton Club" - film sensacyjny
USA 1984,
reż. Francis Ford Coppola,
zdjęcia: Stephen Goldblatt,
muzyka: John Barry, wyst.
Richard Gere, Gregory Hines,
Diane Lane, Lonette McKee

13.00 Jeździectwo: PŚ w skokach w Oslo
14.00 Windsurfing: Zawody w Anglet/Francja
14.30 Windsurfing: "King of the Lake" w Lake Garda/Włochy
15.00 Tenis: Halowy Turniej WTA w Zurychu
17.00 Magazyn motorowy: m.in. Renault Spider Trophy - finał, French Clio Cup - final, Formuła Renault: PE - finał, Moto Grand Prix w Eastern Creek
18.00 Tenis: Halowy Turniej WTA w Zurychu
21.00 Formuła 4x4: Rajd na Islandii
21.30 Formuła 1: Magazyn Grand Prix
22.00 Zawody traktorów: Międzynarodowe Zawody w Waldighofen/Finlandia
23.00 Rajdy ciężarówek: European Truck Trial - przegląd sezonu
00.00 Tenis: Magazyn ATP
00.30 Jeździectwo: PŚ w skokach w Oslo
01.30 Zakończenie programu

CZWARTEK 17.10.

08.30 Jeździectwo: PŚ w skokach
09.30 Tenis: Magazyn ATP
10.00 Magazyn motorowy
11.00 Piłka nożna: "Legendy światowego futbolu" (1)
12.00 Formuła 1: Magazyn Grand Prix
12.30 Wyścigi motocyklowe: Magazyn Grand Prix
13.00 Jeździectwo: Pokaz skoków w Jerez/Hiszpania
14.00 "Eurofun" - magazyn: paralotnie: PŚ w Hiszpanii i Francji
14.30 Kolarstwo górskie: Wyścig 24h w Seefeld/Austria
15.00 Tenis: Halowy Turniej WTA w Zurychu
17.00 Zawody traktorów: Międzynarodowe Zawody w Waldighofen/Finlandia
18.00 Tenis: Halowy Turniej WTA w Zurychu
21.00 "Eurosport Special" - sportowe gagi (1)
21.30 Wyścigi ciężarówek: PE w Jarama/Hiszpania
22.00 Piłka nożna: Puchar Zdobywców Pucharów - 2. runda
00.00 Formuła 1: Magazyn Grand Prix
00.30 Magazyn żeglarski
01.00 Wyścigi motocyklowe: Magazyn Grand Prix
01.30 Zakończenie programu

Drugi z programów sportowych DSF
na str. 16 dodatku telewizyjnego

TVP 1

6.00 Kawa czy herbata?
8.00 "Moda na sukces" - USA
8.20 Muzyczna Jedynka
8.30 Wiadomości
8.40 Rządy dzieci, czyli pajdokracja
9.05 Gimnastyka
9.10 Mama i ja
9.25 Kolory
9.50 Porozmawiajmy o dzieciach
10.00 "Znak Róży"[5/13] - serial sensacyjno - obycz. USA
11.00 Kalendarz pani domu
11.20 Opowieści o smakach - Cukier
11.30 Pierwsze kroki pod koszem
11.45 Kamienie z tej i nie z tej ziemi
12.00 Wiadomości
12.10 Agrobiznes
12.20 Magazyn Notowań
12.40 Klub samotnych serc
13.05 Teleturniej muzyczny
13.25 Kwadrans na kawę
13.40 Żyć w rodzinie i przetrwać
13.50 Miniatury
13.55 Przywrócona jedność - Unia brzeska
14.20 Poezja współczesna /3/
14.50 Program dnia
15.00 Wiadomości
15.10 Małżeństwo doskonałe - Sukces
15.30 "Tajemniczy świat Aleksandry" [3/13] - USA
16.00 Dla dzieci: Ciuchcia
16.25 Muzzy in Gondoland - język angielski dla dzieci
16.30 Dla mł. widzów - Decyzje
17.00 Teleexpress
17.25 "Tata, a Marcin powiedział..."
17.35 Goniec - tygodnik kulturalny
17.55 Bezpieczniej
18.10 Randka w ciemno
18.50 Weekend w Jedynce
19.00 Wieczorynka "Smurfy"
19.30 Wiadomości
20.10 "Prowincjonalne życie"
22.10 W centrum uwagi
22.40 Giełda - przegląd tygodnia
22.50 Artes - magazyn artystyczny
23.25 Wiadomości
23.35 Muzyczny Klub Jedynki
0.25 "W kręgu szaleństwa " - horror ang. - ameryk.
1.00 Zakończenie programu

TVP 2

7.00 Panorama
7.05 Sport telegram
7.10 Poranny magazyn Dwójki oraz Dziennik krajowy
7.40 Unia teatrów Europy
7.50 Akademia Zdrowia Dwójki
8.00 Program lokalny
8.30 "Pełna chata" [62] - USA
9.00 Transmisja obrad Sejmu
13.00 Panorama
13.10 Transmisja obrad Sejmu
14.55 Powitanie
15.00 "Prawdziwe przygody Profesora Thompsona" [22/26] - serial animowany prod. hiszpańskiej
15.25 Akademia Zdrowia Dwójki
15.35 Artysta czasu jesieni - Jan Szancenbach
16.00 Panorama
16.10 Animals
16.35 Jeden na jeden - program Włodzimierza Szaranowicza
17.05 Instalacja - program dla młodzieży
17.30 Programy lokalne
18.00 Panorama
18.10 Programy lokalne
18.35 Va banque - teleturniej
19.05 Tele - Wizje kultury - Warszawski Festiwal Filmowy
19.35 Paragon - quiz dla młodzieży
20.00 Kabaret Moralnego Niepokoju - "Sonata Metafizyczno - Rozrywkowa"
21.00 Panorama
21.30 Sport telegram
21.40 "Hitler" /5/ - "Naczelny dowódca"- serial dok. prod. niemieckiej
22.35 Rozwiązanie konkursu "Audiotele"
22.45 "Prawda nade wszystko" - film produkcji angielskiej
0.20 Panorama
0.30 Myslovitz - live
1.00 Zakończenie programu

TVP 1

06.00 "Studio 6" 08.30 "21" 09.00 Wiadomości 09.05 "Magion" 10.00 "Detektyw Martin Tomsa" - serial 11.10 "Arena" 12.00 Wiadomości 12.05 Magazyn dla kobiet 13.10 "Czarne owce" 13.25 "Zmiany w naszym ciele" - serial dokumentalny 13.55 "Niech gra, kto może" 14.05 "Piramida" 14.35 "Zmierzch wynalazców" 15.00 "Zwierciadło" 15.10 "Tequila i Bonetti" - serial kryminalny 16.00 Wiadomości 16.05 "TV klub niesłyszących" 16.35 "Gliny" - serial 17.00 "Oaza" 17.50 Wieczorynka 18.00 Prognoza pogody 18.05 Wiadomości regionalne 18.15 "Przyrodnicze cuda Europy" - serial dokumentalny 19.10 Wieczorynka 19.20 Magazyn policyjny 19.30 Wiadomości 20.00 "Ukryta kamera" - program rozrywkowy 20.25 "Doktor Quinn" - serial 21.15 "Zagadki dżungli" (3) - film włoski 22.55 Wiadomości 23.10 "Błysk" - serial 23.55 "Nocna służba" - komedia 01.35 "21" 02.20 Teletekst

TV 2

08.00 "Euronews"
08.45 Wiadomości regionalne
09.30 "Studio 6"
12.00 "Euronews"
13.25 "W Patagonii i ..." - film dok.
14.25 "Złoty wiek"
14.50 "60"
15.50 "Lista przebojów County"
16.30 "Bieg Terry'ego Foxa"
16.45 "O zdrowiu" - magazyn
17.05 "Biały Kiel" - film przygodowy
18.45 Program dnia
18.50 "Kinobox '96" - mag. filmowy
19.20 "Nowe książki"
19.30 "OK Pop"
20.00 "Najlepsze z klasyki" - mag.
20.20 "Czeskie tytuły"
20.45 "Lapidarium"
21.00 "21"
21.30 "Wielki koncert dobroczynności"
22.10 "Za drzwiami"
22.50 "Bitwa o Algier" - włoski dramat wojenny
00.45 "OK Pop"
01.05 "Aktualności"
01.25 Zakończenie programu

TV POLONIA

7.00 Program dnia
7.05 "Credo" - mag. red. katolickiej
7.30 Muzyka kameralna
7.45 Wolfgang Amadeusz Mozart
8.00 "Gwiazdy z tamtych lat"
8.30 Wiadomości
8.40 "Spojrzenia na Polskę" - pr. public.
9.00 "Ala i As" - pr. dla dzieci
9.15 "Przygody rozbójnika Rumcajsa"
9.20 "Tata, a Marcin powiedział..."
9.30 "Ekspress reporterów...
10.00 Rodzina Połanieckich - TVP
11.25 "MdM"
12.00 Wiadomości
12.10 Dom odc. 5 /12/ - TVP
13.50 Szkoła tańca ludowego
14.05 "Z archiwum i pamięci"
15.00 Wiadomości
15.10 Program na popołudnie i wieczór
15.20 Mała muzyka
15.40 Bliżej sztuki: "Balet"
16.00 "Przegląd Kronik Filmowych"
16.30 Hity satelity
17.00 Teleexpress
17.15 "Kłusownik" - TVP dla mł.
18.15 "Podróże do Polski" - telet.
18.45 Fitness Club odc. 6 /26/ - TVP
19.15 Paler - mag. muzyczny
19.45 Program wieczoru
19.50 Dobranocka
20.00 Wiadomości
20.30 "Dom" odc. 6 /12/ - TVP
22.05 PERSONA: Wanda Wiłkomirska
22.30 Panorama
23.00 Edyta Geppert
23.50 "Porozmawiajmy"
0.20 "Aleja gwiazd" - pr. rozryw.
0.50 Wiadomości
1.00 Fitness Club odc. 6 /26/ - TVP
1.30 "Podróże do Polski" - telet.
2.00 "Paler" - mag. muzyczny
2.30 Hity satelity
3.00 Panorama
3.30 "Dom" odc. 6 /12/ - TVP
5.05 Persona: Wanda Wiłkomirska
5.30 Uczmy się polskiego

POLSAT

6.00 Nieustraszony - ser. sens. USA
7.00 Poranek z Polsatem
7.55 Poranne informacje
8.00 Polityczne graffiti
8.15 Klub Fitness Woman
8.30 Ufozaury - serial anim.
9.00 Drużyna "A" - serialsens.USA
10.00 Żar młodości - serial USA
11.00 Airwolf - ser. sensac. USA
12.00 Klip Klaps - najmłodsza lista przebojów
12.30 Redakcja - pr. dla młodzieży
13.00 Nie tylko dla dam
13.30 Magazyn
14.00 Sztuka informacji
14.30 Magazyn
15.00 HALOGRAMY
15.20 Ye! Ye! Ye!
15.30 Czarodziejka z księżyca - ser.
16.00 Informacje
16.15 Kuba zaprasza
16.45 Klub satyryków - pr. rozryw.
17.10 Kalambury
17.40 Skrzydła - serial komediowy
18.10 Świat według Bundych - ser.
18.40 Moim zdaniem - koment. polit.
18.45 Informacje
19.00 McGyver - ser. sens. USA
19.50 Losowanie LOTTO
20.00 Zaginiony - serial USA
21.00 Dziwny traf - serial USA
22.00 Informacje i biznes informacje
22.25 Polityczne graffiti
22.35 Biznes tydzień
22.45 Mad Max 2 - film fabularny
0.30 Playboy
1.25 Żar młodości - serial kanad.
2.10 Pożegnanie

Polonia

06.00 "Sol De Batey" - serial
06.50 "Power Dance" - magazyn muzyczny
07.45 Teleshop
08.10 Filmy animowane
09.30 "Stellina" - włoski serial obyczajowy
10.50 "Zbuntowana" - argentyński serial obyczajowy
11.30 "W domu" - magazyn
12.00 "Bliżej filmu" - magazyn filmowy
12.30 "Escape" - program komputerowy
13.00 "Reportaż z planu"
13.35 Teleshop
13.45 "Satelite" - program muzyczny
15.35 Teleshop
16.00 Filmy animowane
17.45 "Stellina" - włoski serial obyczajowy
19.15 "Zbuntowana" - argentyński serial obyczajowy
20.00 "Tajemnice Sahary" (3) - włoski film przygodowy
21.50 "Bliżej filmu" - magazyn filmowy
22.20 "Escape" - program komputerowy
22.50 "Satelite" - mag.muzyczny

TELE 5

7.30 Piątka na dzień dobry
7.35 Fakty - Refleks
7.45 Piątka na dzień dobry
8.00 Fakty
8.10 Piątka na dzień dobry
8.30 Szmacianki - serial anim.
8.40 Roger Odrzutowiec - ser. anim.
8.45 Rodzina Gafowiczów - serial
8.50 Pechowa Rodzinka - ser. anim.
9.00 Mali mistrzowie - serial
9.15 Klarysa wyjaśni wszystko
9.50 Maria Celeste - ser. wenez.
10.35 Bolsko
11.00 Urodziny Różewicza
11.25 Inni...
11.50 Fakty
12.00 Krzyżówka szczęścia
12.30 TV POLONIA
15.00 Dzisiaj w "5"
15.10 Bajkowe trojaczki - ser. anim.
15.35 Nowe odkrycia - ser. popul.
16.00 Dziwne przypadki Billy Webb'a
16.30 Piątek dla Ciebie
17.30 Magazyn Aktualności Kultural.
18.00 Fakty - Refleks
18.10 FAKTY
18.30 Maria Celeste - ser. wenez.
19.15 Pałer
19.45 Piątka dla Ciebie
20.00 Lekarze - ser. obycz. ang.
20.55 Cienie współczesnego świata
21.35 Piątka dla Ciebie
22.00 FAKTY
22.30 Piątka dla Ciebie
23.00 Koleje wojny - serial dokument.
23.30 Noc z Piątką
1.30 Wieczór ku czci Boba Hope'a

TELEWIZJA RYNTRONIK
PRZEZ NAJBLIŻSZY OKRES
BĘDZIE NADAWAĆ TYLKO
INFORMATOR LOKALNY, KTÓRY
ROZPOCZYNAĆ SIĘ BĘDZIE
O GODZINIE 17.15.

SAT 1

05.30 "Niemcy dzisiaj" - magazyn
09.00 "Prawnicy z Miasta Aniołów"
10.00 "Co to znaczy?" - teleturniej
10.30 "Walet, Dama, Hörig" - telet.
11.00 "Kerner" - talk show
12.00 "Vera w południe" - talk show
13.00 "Remington Steele" - serial
14.00 "Cagney i Lacey" - serial
15.00 "Star Trek: Stacja kosmiczna"
16.00 "Gliniarz i prokurator" - serial
17.00 "Każdy przeciw każdemu" - teleturniej
17.30 Magazyn regionalny
18.00 "Idź na całość!" - teleturniej
18.30 Magazyn informacyjny
19.00 "Koło fortuny" - teleturniej
20.00 "Rewir Wolffa" - serial
21.00 "Schreinemakers live" - talk show
00.00 "Goście Haralda Schmidta" - show
01.00 "Making of... " - mag. filmowy
01.30 "Star Trek: Stacja kosmiczna" - serial
02.20 "Gliniarz i prokurator" - serial
03.25 "Walet, Dama, Hörig"
03.50 "Vera w południe"
04.40 "Kerner"

VOX

05.50 "Dobre czasy, złe czasy" - ser.
06.25 Magazyn reklamowy
06.55 "Dobre czasy, złe czasy" - ser.
07.30 "Autostrada do nieba" - serial
08.30 Magazyn reklamowy
09.00 "Starsky i Hutch" - serial
10.00 "Matt Houston" - serial
11.00 "Fall Guy" - serial
12.00 "Riptide" - serial
13.00 "Matt Houston" - serial
14.00 "Dobre czasy, złe czasy" - ser.
14.30 "Dobre czasy, złe czasy" - ser.
15.00 "Autostrada do nieba" - serial
16.00 "Starsky i Hutch" - serial
17.00 "Fall Guy" - serial
18.00 Wiadomości
18.15 "Przypadki Harry'ego Foxa" - serial
19.15 "Riptide" - serial
20.15 "Ostatni gwiezdny wojownik" - film sensacyjny
22.10 "Spiegel TV" - magazyn
22.45 "Zeit TV" - magazyn
23.15 "Prawdziwa miłość" - magazyn seksuologiczny
00.25 "Krawiec z Ulm" - niemiecki film obyczajowy
02.30 "Guyver: bohater ciemności"

PRO SIEBEN

05.10 "SAM" - magazyn
05.40 "taff" - magazyn
06.00 "Domek na prerii" - serial
06.45 "Między nami, jaskiniowcami"
07.15 "Smurfy"
07.40 "Tom i Jerry"
08.10 "Pod jednym dachem" - serial
08.40 "Mamuśki" - serial
09.10 "Bill Cosby Show" - serial
09.40 "Carry on Camping" - komedia
11.30 "Aniołki Charliego" - serial
12.30 "Matlock" - serial
13.30 "SAM" - magazyn
14.00 "Arabella Kiesbauer"
15.00 "Domek na prerii" - serial
16.00 "Smurfy"
16.30 "Tom i Jerry"
17.00 "Między nami, jaskiniowcami"
17.30 "Pod jednym dachem" - serial
18.00 "Mamuśki" - serial
18.30 "Bill Cosby Show" - serial
19.00 "taff" - magazyn
19.30 Wiadomości
20.00 "Renegat" - serial
21.00 "Renegat" - serial
22.00 "Znak Smoka" - thriller
00.00 "Pro Movie" - magazyn filmowy
00.25 Wiadomości
00.35 "Akta X" - serial
01.35 "Akta X" - serial
02.20 Wiadomości
02.30 "Reporterzy"
03.25 "Arabella Kiesbauer"
04.10 Wiadomości
04.20 "Dwóch na dwóch"

RTL

05.30 Wiadomości
05.35 "Moda na sukces" - serial
06.05 "Sledge Hammer!" - serial
06.35 "Dobre czasy, złe czasy" - serial
07.00 "Punkt 7" - magazyn poranny
07.35 "Między nami" - serial
08.05 "Historia Springfieldów" - ser.
09.05 "Santa Barbara" - serial
10.00 "Model na sukces" - serial
10.30 "Moja mała Soledad" - serial
11.00 "Właściwa cena" - show
11.30 "Pojedynek rodzinny" - teleturniej
12.00 "Punkt 12" - magazyn informacyjny
12.30 "Golden Girls" - serial
13.00 "Rockford" - serial
14.00 "Bärbel Schäfer"
15.00 "Ilona Christen"
16.00 "Hans Meiser"
17.00 "Jeopardy" - teleturniej
17.30 "Między nami" - serial
18.00 "Dobry wieczór" - magazyn regionalny
18.30 "Exclusiv" - magazyn
18.45 Wiadomości
19.10 "Explosiv" - magazyn
19.40 "Dobre czasy, złe czasy" - serial
20.15 "Klinika na lotnisku" - serial
21.15 "Szpital miejski" - serial
22.15 "Posterunek" - serial
23.15 "Magnum" - serial
00.10 Wiadomości
00.45 "Zdrówko" - serial
01.10 "Sledge Hammer!" - serial
01.40 "Golden Girls" - serial
02.10 "Bärbel Schäfer"
03.05 Wiadomości
03.35 "Ilona Christen"
04.25 "Hans Meiser"
05.15 "Exclusiv"

RTL 2

05.45 "Jeździec srebrnej szabli"
06.10 "Kapitan N"
06.30 "Przygoda w Shoetown"
06.45 "Tomasz"
06.50 "Szczęśliwe misie"
07.15 "Wspaniali piłkarze"
07.35 "Vampy"
08.00 "Alwin i wiewiórki"
08.25 "Mała Robbe Albert"
08.40 "Foofur"
09.05 "Wojownicze żółwie ninja"
09.30 "Flipper" - serial
09.55 "Proszę o uśmiech" - show
10.30 "Nieustraszony" - serial
11.25 "Tajemnicza dżungla" - serial dokumentalny
11.55 "Vampy"
12.20 "Hallo, Kurt"
12.45 "Tomasz"
12.50 "Przygoda w Shoetown"
13.05 "Popeye"
13.15 "Szczęśliwe misie"
13.40 "Czarodziej z krainy Oz"
14.05 "Wspaniali piłkarze"
14.30 "Calimero"
14.55 "Dzieci rock and rolla"
15.20 "Robin Hood"
15.45 "Action Man"
16.10 "Flipper" - serial
16.35 "Polowanie" - talk show
17.00 "Nieustraszony" - serial
18.00 "Beverly Hills, 90210" - serial
19.00 "Tajemnicza dżungla" - serial dokumentalny
19.30 "Proszę o uśmiech" - show
20.15 "The Ice Runner" - thriller
22.30 "Redakcja" - magazyn reporterów
23.30 "Peep!" - show
00.30 "Służba w Wietnamie" - serial
01.55 "The Ice Runner" - thriller
03.45 "Służba w Wietnamie" - serial
04.30 Wiadomości
04.55 "Trener" - serial

CARTOON NETWORK

06.00 "Sharky i George"
06.30 "Spartakus"
07.00 "Owocowa wioska"
07.30 "Omer i gwiezdne dziecko"
08.00 "Scooby i Scrappy Doo"
08.15 "Głupi i głupszy"
08.30 "Rodzina Addamsów"
08.45 "Tom i Jerry"
09.00 "Premiery kreskówek"
09.15 "Dwa niemądre psiaki"
09.30 "Mali jaskiniowcy"
10.00 "Yo! Yogi"
10.30 "Big Bag"
11.30 "Tomasz"
11.45 "Pacman"
12.00 "Omer i gwiezdne dziecko"
12.30 "Kot Heathcliff"
13.00 "Scooby i Scrappy Doo"
13.30 "Nowy show Freda i Barneya"
14.00 "Mały Dracula"
14.30 "Szalone podróże"
15.00 "Dzieciaki Flintstonów"
15.30 "Tomasz"
15.45 "Wildfire"
16.15 "Królik Bugs"
16.30 "Jetsonowie"
17.00 "Dwa niemądre psiaki"
17.15 "Scooby Doo"
17.45 "Maska"
18.15 "Laboratorium Dextera"
18.30 "Jonny Quest"
19.00 "Tom i Jerry"
19.30 "Między nami, jaskiniowcami"
20.00 "Scooby Doo"
20.30 "Maska"
21.00 "Dwa niemądre psiaki"

TNT

21.30 "Banana Splits"
22.00 "Księżycowa flotylla" - film przyg.
00.00 "The Last Run" - film sensacyjny, USA 1971, reż. Richard Fleischer, wyst.: George C. Scott, Trish Van Devere, Colleen Dewhurst, (92 min)
01.40 "Marsz na tyły" - western kom.
03.20 "Księżycowa flotylla" - film przygodowy

TV5

06.00 Informacje TV5
06.05 "Studio Gabriel" - program muzyczny
06.30 TV śniadaniowa
08.05 Dziennik kanadyjski
08.35 "Listy do Lucienne"
09.30 "Aktualności afrykańskie": "Tunezja" - magazyn
10.35 "W pułapce"
11.20 "Fax kulturalny"
12.00 "Kiosk" - przegląd prasy
12.33 Dziennik France 3
12.55 Pogoda dla pięciu kontynentów
13.00 "Światła Paryża"
13.30 "Bulion kulturalny"
14.40 "Viva"
15.30 "Piramida" - gra
16.00 Dziennik TV5
16.15 "Łakomstewka" - magazyn kulinarny
16.30 "Bibi i jej przyjaciele" - magazyn dla dzieci
17.00 "Fa, si, la - śpiewajcie" - quiz
17.30 "Studio Gabriel" - program muzyczny
18.00 "Pytania dla mistrza" - gra dla młodzieży
18.30 Dziennik TV5
19.00 "Światła Paryża" - aktualności
19.25 Pogoda dla pięciu kontynentów
19.30 Dziennik szwajcarski
20.00 "Czarny Mic-Mac" - film fabularny
21.30 "30 milionów przyjaciół"
21.55 Pogoda dla pięciu kontynentów
22.00 Dziennik France 2
22.30 Debata telewizyjna
00.00 "Alice" - magazyn kulturalny
00.30 Dziennik Soir 3
01.00 Dziennik belgijski
01.30 "Bulion kulturalny"
02.40 "Viva"
03.30 "Światła Paryża"
04.00 "W pułapce"
04.45 "Fax kulturalny"
05.30 "Perfecto"

NOVA

06.25 "Śniadanie z Novą"
08.30 "Dziewczyna z okładki" - mus.
10.20 "Mr. i Mrs. Bridge" - film fab.
12.20 "Melrose Place" - serial
13.05 "M.A.S.H." - serial
13.30 "Młodzi i niespokojni" - serial
14.15 "Czas płynie" - serial
15.00 "Helena i jej chłopcy" - serial
15.25 "MacGyver" - serial sensac.
16.25 "Lucky Luke" - serial
17.25 "Akta X" - serial sensacyjny
18.15 "Zaryzykuj" - teleturniej
18.45 "Karuzela" - teleturniej
19.20 Prognoza pogody
19.30 Wiadomości
19.50 Wiadomości sportowe
20.00 "Dallas" - serial obyczajowy
20.50 "Nowe Bingo"
21.50 "M.A.S.H." - serial komediowy
22.25 "Temperatura 37,2" - francuski film obyczajowy
00.25 "Erotyczny pamiętnik" - magazyn erotyczny
00.50 Jutro w TV NOVA
00.55 Zakończenie programu

TVP1

6.00 Kawa czy herbata?
8.00 "Moda na sukces" - USA
8.20 Muzyczna Jedynka non stop
8.30 Wiadomości
8.40 Bractwo przygody i zabawy
9.05 Gimnastyka buzi i języka
9.10 Mama i ja - dla mamy i trzylatka
9.25 Domowe przedszkole
9.50 Porozmawiajmy o dzieciach
10.00 "Cagney i Lacey" [16/27] - USA
11.00 Gotowanie na ekranie - mag.
11.15 Zielone pogotowie
11.25 Laboratorium - Wyprawa w mikroświat /2/
11.45 Windy - lifts /7/
12.00 Wiadomości
12.10 Agrobiznes
12.20 Magazyn Notowań: Domki z Ameryki - Pod własnym dachem
12.40 Inwestor - magazyn giełdowy
13.05 Teleturniej filmowy
13.25 Taki jest świat
13.50 Ciało i wyobraźnia
14.10 Dzieje jednego wynalazku - Dzieje kuchni
14.20 Joystick
14.30 Jeśli nie Oxford, to co?
14.50 Program dnia
15.00 Wiadomości
15.10 Świat ze słów - mag. literacki
15.30 "Różowa pantera" -ser. anim.
16.00 Dla dzieci śmieciosztuka.
16.20 Zielnik
16.25 Muzzy /lekcja 2/ - język ang.
16.30 Dla młodych widzów - Magazyn Muzycznej Jedynki
17.00 Teleexpress
17.25 "Kate i Allie" [16/47] - USA
18.00 Filmidło
18.30 Credo - magazyn katolicki
19.00 Wieczorynka
19.30 Wiadomości
20.10 "Morderstwo" - ser. krym. USA
21.05 Czas na dokument "Polski podrzutek" - reportaż
22.05 W centrum uwagi
22.35 Diariusz rządowy
22.45 Pegaz
23.15 Wiadomości
23.25 Studio festiwalowe Festiwalu Filmów Fabularnych w Gdyni
23.40 "Księżna Aleksandra" [1/2] - film francuski
1.10 "Prostytucja" - "Mama spod latarni" - film dokumentalny prod. franc.
2.00 Zakończenie programu

TVP2

7.00 Panorama
7.05 Sport telegram
7.10 Poranny magazyn Dwójki oraz Dziennik krajowy
7.50 Akademia Zdrowia Dwójki
8.00 Program lokalny
8.30 "Dzieciaki, kłopoty i my" [63/110] - USA
9.00 Świat kobiet
9.30 "Melanezja - inna planeta" - "Górzyste tereny Papui - Nowej Gwinei" - serial dokumentalny
10.00 Klub pana Rysia
10.20 "Pan Magoo" - serial anim.
10.30 TV - moto - sport
11.00 "Opowieść o Wolnej Europie" /2/ - film dokumentalny
11.55 Studio konkursowe
12.15 Koncerty na życzenie: Atlas polskiego rocka - koncert z okazji 75-rocznicy urodzin Franciszka Walickiego
13.00 Panorama
13.20 "Okavango" [4/26] - USA
14.10 Muzyczne nowości Dwójki
14.25 Clipol
14.55 Powitanie
15.00 "Conan - łowca przygód" /18/ - film animowany prod. USA
15.25 Akademia Zdrowia Dwójki
15.35 Apetyt na zdrowie
16.00 Panorama
16.10 Studio konkursowe XI Międzynarodowego Konkursu Skrzypcowego
16.30 5 x 5 - Wygrajmy razem
17.00 Magazyn gospodarczy
17.30 Programy lokalne
18.00 Panorama
18.10 Programy lokalne
18.35 Jeden z dziesięciu - teleturniej
19.05 Bez znieczulenia - pr. public.
19.35 Klub Pana Rysia - pr. dla dzieci
20.00 Gdyby... - pr. publicystyczny
21.00 Panorama
21.30 Sport telegram
21.35 Halo weekend
21.50 "Doktor Fitz" - serial prod. ang.
22.40 Spotkania z Leszkiem Kołakowskim /6/
23.05 Teatr Dwójki - Scena polska: Andrzej Strzelecki: "Film"
23.50 Philip Glass - solo
0.05 Panorama
0.15 Philip Glass - solo piano
1.20 Zakończenie programu

TV POLONIA

7.00 Program dnia
7.05 "Wielka historia małych miast"
7.35 Telewizyjne Wiadomości Lit.
8.05 Koncert zespołu "Krywań"
8.30 Wiadomości
8.40 "Jak ci dziękować" - reportaż
9.00 "Na polską nutę" - dla dzieci
9.30 "Oczywiste, nieoczywiste"
9.55 "Czterdziestolatek dwadzieścia lat później" odc. 6 /15/
10.55 "Uczmy się polskiego"
11.30 "Top dance"
12.00 Wiadomości
12.15 "Róg Brzeskiej i Capri" - TVP
13.35 "Felek Zdankiewicz był..." -
14.15 "Nauka na całe życie"
15.00 Wiadomości
15.10 Prog. na popołudnie i wieczór
15.20 "Jak ja to lubię"
15.35 "Credo" - pr. redakcji kat.
16.00 "Ekspress reporterów...
16.30 Przegląd prasy polonijnej
17.00 Teleexpress
17.15 "Ala i As" - pr. dla najmłod.
17.30 Rozbójnik Rumcajs
17.35 "Tata, a Marcin powiedział..."
17.45 "Krzyżówka szczęścia"
18.15 "Rodzina Połanieckich" - TVP
19.45 Program wieczoru
19.50 Dobranocka
20.00 Wiadomości
20.30 TEATR SAT.: "Aszantka"
22.10 "Pięć łatwych lekcji"
23.00 "Spojrzenia na Polskę"
23.20 "Męski striptiz"
23.55 "W hołdzie Chopinowi - w pamiętną rocznicę..." - koncert
0.30 "Jak ci dziękować" - reportaż
0.50 Wiadomości
1.00 "Rodzina Połanieckich" - TVP
2.30 "Przegląd prasy polonijnej"
3.00 Panorama
3.30 "Aszantka"
5.10 "Pięć łatwych lekcji"
5.30 "Krzyżówka szczęścia" - telet.
6.00 "Spojrzenia na Polskę"
6.20 "Męski striptiz"

POLSAT

6.00 Starsky i Hutch - serial krym.
7.00 Poranek z Polsatem
7.55 Poranne informacje
8.00 Polityczne graffiti
8.15 Klub Fitness Woman
8.30 Czarodziejska z księżyca - ser.
9.00 McGyver - serial prod. USA
10.00 Żar młodości- serial kanad.
11.00 Airwolf - serial sensac. USA
12.00 Jesteśmy
12.30 Co jest grane? - pr. dla dzieci
13.00 P.M.A.M. GRA!MY
14.00 Motowiadomości
14.30 Link Journal
15.00 HALOGRA!MY
15.20 Ye! Ye! Ye!
15.30 Ufozaury - serial animowany
16.00 Informacje
16.15 Nie tylko dla dam - pr. rozryw.
16.45 Portret pamięciowy - pr. rozr.
17.10 Kalambury
17.40 Skrzydła - ser. kom. USA
18.10 Świat według Bundych - serial
18.40 Moim zdaniem
18.45 Informacje
19.00 Drużyna "A" - serial sensac.
19.50 Losowanie LOTTO
20.00 Nieustraszony - film sens. USA
21.00 Starsky i Hutch - serial USA
22.00 Informacje i biznes informacje
22.25 Polityczne graffiti
22.35 Ulice San Francisco - serial
23.30 Sztuka informacji
23.55 4 x 4 magazyn motoryzacyjny
0.30 Żar młodości - serial kanad.
1.25 Pożegnanie

Polonia

08.00 Teleshop
08.30 Filmy animowane
09.30 "Stellina" - włoski serial obyczajowy
11.00 Telenowela
11.45 "Pasja śpiewania" (4) - włoski serial obyczajowy
13.30 "Satelite" - program muzyczny
15.25 Teleshop
16.00 Filmy animowane
17.45 "Stellina" - włoski serial obyczajowy
19.15 Telenowela
20.00 "James Brown" - koncert
21.15 "Bliżej filmu" - magazyn filmowy
21.50 "Escape" - program komputerowy
22.20 "Sports World" - magazyn sportowy
22.50 "Satelite" - program muzyczny
00.35 "W domu" - magazyn

TELE 5 WROCŁAW

7.30 Piątka na dzień dobry
7.35 Fakty-Refleks
7.45 Piątka na dzień dobry
8.00 Fakty
8.10 Piątka na dzień dobry
8.30 Przygody prosto z wody - ser.
8.50 Marianna i jej kompania - ser.
9.10 Ranczo - ser. USA
9.50 Maria Celeste - ser. wenez.
10.35 TV Wiadomości Literackie
11.00 Z kamerą wśród zwierząt
11.25 Dr Kildare - serial USA
11.50 Fakty
12.00 Krzyżówka szczęścia
12.30 TV POLONIA
15.00 Dzisiaj w "5"
15.10 Szmaciarki - serial anim.
15.20 Roger Odrzutowiec - ser. anim.
15.25 Pechowa Rodzinka - ser. anim.
15.50 Mali mistrzowie - ser.anim.
16.05 Klarysa wyjaśni wszystko - ser.
16.30 Niech żyje kino!
17.00 Raport
17.15 Perły Śląskiej Architektury
17.30 Magazyn Reporterów Dolnośląskich
18.10 FAKTY
18.30 Maria Celeste - serial wenez.
19.20 Fakty-Refleks
19.30 Zakręty historii - ser.dok.
20.00 Żona i kochanka - dramat prod. francusko - niemieckiej
21.45 Decorum
22.00 FAKTY
22.30 Stan zagrożenia
23.00 Biurowe życie - ser. kom. ang.
23.30 Dr Dangerfield - serial ang.

TELEWIZJA RYNTRONIK
PRZEZ NAJBLIŻSZY OKRES BĘDZIE NADAWAĆ TYLKO INFORMATOR LOKALNY, KTÓRY ROZPOCZYNAĆ SIĘ BĘDZIE O GODZINIE 17.15.

TVC 1

06.00 "Studio 6" 08.30 "21" 09.00 Wiadomości 09.05 "Mini-Maxi" 09.55 "Wycieczka do ZOO" 10.00 "Taxi" - serial komediowy 10.50 "Kufr" 11.30 "Geniusz" 11.45 "Lustrzane odbicie" 12.00 Wiadomości 12.05 "Kultura '96" 12.20 "Klub seniora" 12.50 "Klub przyjaciół" 13.30 "Pod jednym dachem" 13.50 "Porady dla obywateli" 14.10 "Podwodne przygody kapitana Cousteau" - serial 15.05 "Historia czarodzieja Pochadka" 16.00 Wiadomości 16.05 "Wiejski lekarz" - angielski serial obyczajowy 17.00 "Magion" 17.50 Wieczorynka 18.00 Prognoza pogody 18.05 Wiadomości regionalne 18.20 "Okavango" - serial 19.10 Wieczorynka 19.30 Wiadomości 20.00 "Trzy jajka w szklance" - film czeski 21.35 "Tacy byliśmy dobrzy, drodzy rodacy" - serial 21.55 Wiadomości 22.05 "Ośmiornica" - serial 00.00 "Bejrut wczoraj i dzisiaj" - film dokumentalny 00.55 "Przestępstwa i ludzie" 01.15 "21" 02.00 Teletext

TVC 2

08.00 "Euronews"
08.45 Wiadomości regionalne
09.30 "Studio 6"
12.00 "Euronews"
13.15 "Dzień mojej miłości" - film czeski
14.45 "Nie pozwól"
15.05 "Blues późnego lata" - izraelski film fabularny
16.45 "Buły" - magazyn hokeja na lodzie
20.00 "Hotel Rossija" - film dokumentalny
20.45 "Megapolis" - estoński film dokumentalny
21.00 "21"
21.30 "Kronika filmowa"
21.40 "Pocałunek kobiety pająka" - film fabularny
23.40 "New York Jazz Quartet"
00.35 "Aktualności"
00.55 Zakończenie programu

SAT•1

05.30 "Niemcy dzisiaj" - magazyn
09.00 "Prawnicy z Miasta Aniołów"
10.00 "Co to znaczy?" - teleturniej
10.30 "Walet, Dama, Hörig" - telet.
11.00 "Kerner" - talk show
12.00 "Vera w południe" - talk show
13.00 "Remington Steele" - serial
14.00 "Cagney i Lacey" - serial
15.00 "Star Trek: Następne pokolenie" - serial
16.00 "Gliniarz i prokurator" - serial
17.00 "Każdy przeciw każdemu"
17.30 Magazyn regionalny
18.00 "Idź na całość!" - teleturniej
18.30 Magazyn informacyjny
19.00 "Koło fortuny" - teleturniej
20.00 "Star Trek: Voyager" - serial
21.00 "J.A.G." - serial
22.00 Sport w SAT 1: piłka nożna - Bundesliga: 10. runda: SC Freiburg - Borussia Mönchengladbach, TSV 1860 München - FC St. Pauli
23.00 "Goście Haralda Schmidta"
00.00 "Pirania II - Latający mordercy" - horror
01.50 "Star Trek: Następne pokolenie" - serial
02.40 "Gliniarz i prokurator" - serial

V•X

05.50 "Dobre czasy, złe czasy" - ser.
06.25 Magazyn reklamowy
06.55 "Dobre czasy, złe czasy" - ser.
07.30 "Autostrada do nieba" - serial
08.30 Magazyn reklamowy
09.00 "Starsky i Hutch" - serial
10.00 "Matt Houston" - serial
11.00 "Fall Guy" - serial
12.00 "Riptide" - serial
13.00 "Matt Houston" - serial
14.00 "Dobre czasy, złe czasy" - ser.
14.30 "Dobre czasy, złe czasy" - ser.
15.00 "Autostrada do nieba" - serial
16.00 "Starsky i Hutch" - serial
17.00 "Fall Guy" - serial
18.00 Wiadomości
18.15 "Przypadki Harry'ego Foxa" - serial
19.15 "Riptide" - serial
20.15 "Ostatni przechodzień" - kom.
22.00 "Spiegel TV" - wywiady
22.45 "Piątek nocą" - magazyn
23.55 Wiadomości
00.10 "Magazyn o północy" - magazyn kulturalny
00.40 "Spiegel TV" - wywiady
01.15 Magazyn turystyczny
02.10 "Spiegel TV Extra" - magazyn

PRO 7 SIEBEN

05.30 "SAM" - magazyn
05.55 "taff" - magazyn
06.20 "Domek na prerii" - serial
07.05 "Dennis"
07.30 "Smurfy"
07.55 "Tom i Jerry"
08.20 "Pod jednym dachem" - serial
08.50 "Mamuśki" - serial
09.20 "Bill Cosby Show" - serial
09.45 "The Counterfeit Contessa" - komedia
11.30 "Aniołki Charliego" - serial
12.30 "Matlock" - serial
13.30 "SAM" - magazyn
14.00 "Arabella Kiesbauer"
15.00 "Domek na prerii" - serial
16.05 "Smurfy"
16.30 "Tom i Jerry"
17.00 "Między nami, jaskiniowcami"
17.30 "Pod jednym dachem" - serial
18.00 "Mamuśki" - serial
18.30 "Bill Cosby Show" - serial
19.00 "taff" - magazyn
19.30 Wiadomości
20.00 "Greystoke: Legenda Tarzana, władcy małp" - film przygodowy
22.45 "Prywatne lekcje II" - film erotyczny
00.25 "Platynowy trójkąt" - film kryminalny
02.00 Wiadomości
02.10 "Grzechy miłości"
02.55 Wiadomości
03.05 "Renegat" - serial
03.50 "Arabella Kiesbauer"
04.35 Wiadomości

RTL

05.30 Wiadomości
05.35 "Moda na sukces" - serial
06.05 "Sledge Hammer!" - serial
06.35 "Dobre czasy, złe czasy" - serial
07.00 "Punkt 7" - magazyn poranny
07.35 "Między nami" - serial
08.05 "Historia Springfieldów" - serial
09.05 "Santa Barbara" - serial
10.00 "Moda na sukces" - serial
10.30 "Moja mała Soledad" - serial
11.00 "Właściwa cena" - show
11.30 "Pojedynek rodzinny" - teleturniej
12.00 "Punkt 12" - magazyn informacyjny
12.30 "Golden Girls" - serial
13.00 "Rockford" - serial
14.00 "Bärbel Schäfer"
15.00 "Ilona Christen"
16.00 "Hans Meiser"
17.00 "Jeopardy" - teleturniej
17.30 "Między nami" - serial
18.00 "Dobry wieczór" - magazyn
18.30 "Exclusiv" - magazyn
18.45 Wiadomości
19.10 "Explosiv" - magazyn
19.40 "Dobre czasy, złe czasy" - serial
20.15 "Małe gwiazdy z playbacku" - show
21.15 "Brat Esel" - serial
22.15 "7 dni - 7 głów" - program satyryczny
23.15 "T.V. Kaiser" - talk show
00.00 Wiadomości
00.30 "Prawo i porządek" - serial
01.30 "Golden Girls" - serial
02.00 "7 dni - 7 głów"
02.50 Wiadomości
03.20 "Stern TV"
05.00 "Pełna chata" - serial

RTL2

05.45 "Jeździec srebrnej szabli"
06.05 "Kapitan N"
06.30 "Przygoda w Shoetown"
06.40 "Tomasz"
06.45 "Szczęśliwe misie"
07.10 "Wspaniali piłkarze"
07.35 "Vampy"
08.00 "Alwin i wiewiórki"
08.25 "Mała Robbe Albert"
08.40 "Foofur"
09.05 "Wojownicze żółwie ninja"
09.30 "Flipper" - serial
09.55 "Proszę o uśmiech" - show
10.30 "Nieustraszony" - serial
11.20 "Cudowne lata" - serial
11.50 "Hallo, Kurt"
12.00 "Tomasz"
12.15 "Mała Robbe Albert"
12.45 "Szczęśliwe misie"
13.10 "Czarnoksiężnik z krainy Oz"
13.35 "Wspaniali piłkarze"
14.00 "Vampy"
14.30 "Calimero"
14.50 "Dzieci rock and rolla"
15.15 "Robin Hood"
15.40 "Manu"
15.50 "Action Man"
16.15 "Flipper" - serial
16.40 "Flipper" - serial
17.05 "Nieustraszony" - serial
18.00 "Beverly Hills 90210" - serial
19.00 "Tajemnicza dżungla" - serial dokumentalny
19.30 "Proszę o uśmiech" - show
20.15 "Pulling It Off" - komedia
22.00 "L'insegnate va in collegio" - włoska komedia erotyczna
23.40 "Redakcja" - magazyn reporterów
00.55 "Życie jak sen" - serial
01.25 "L'insegnate va in collegio" - włoska komedia erotyczna
02.45 "Mitsubishi Show" - magazyn rozrywkowy
02.55 Wiadomości
03.20 "Życie jak sen" - serial
03.50 "Beverly Hills 90210" - serial
04.35 "Trener" - serial
05.00 "Trener" - serial

CARTOON NETWORK

06.00 "Sharky i George"
06.30 "Spartakus"
07.00 "Owocowa wioska"
07.30 "Omer i gwiezdne dziecko"
08.00 "Scooby i Scrappy Doo"
08.15 "Głupi i głupszy"
08.30 "Rodzina Addamsów"
08.45 "Tom i Jerry"
09.00 "Premiery kreskówek"
09.15 "Dwa niemądre psiaki"
09.30 "Mali jaskiniowcy"
10.00 "Yo! Yogi"
10.30 "Opowieści z rękawa"
11.00 "Richie Rich"
11.30 "Tomasz"
11.45 "Pacman"
12.00 "Omer i gwiezdne dziecko"
12.30 "Kot Heathcliff"
13.00 "Scooby i Scrappy Doo"
13.30 "Nowy show Freda i Barneya"
14.00 "Mały Dracula"
14.30 "Szalone podróże"
15.00 "Dzieciaki Flintstonów"
15.30 "Tomasz"
15.45 "Wildfire"
16.15 "Królik Bugs"
16.30 "Jetsonowie"
17.00 "Dwa niemądre psiaki"
17.15 "Scooby Doo"
17.45 "Maska"
18.15 "Laboratorium Dextera"
18.30 "Jonny Quest"
19.00 "Tom i Jerry"
19.30 "Między nami, jaskiniowcami"
20.00 "Duchy Scooby'ego"
20.30 "Maska"

TNT

21.00 Studio sport: wrestling
22.00 "The Spy With My Face" - film
00.00 "Sitting Target" - angielski dramat sensacyjny, 1972, reż. Douglas Hickox, wyst.: Oliver Reed, Jill St. John, Ian McShane, Edward Woodward i in. (89 min)
01.40 "Hussy" - melodramat
03.20 "The Spy With My Face" - film sensacyjny

TV5

06.00 Informacje TV5
06.05 "Światła Paryża"
06.30 TV śniadaniowa
08.05 Dziennik kanadyjski
08.30 "Znajomość nauki" - magazyn naukowy
09.30 "Découverte" - magazyn naukowy
10.00 "Poszukujące głowy" - magazyn
10.15 "Życie przede mną"
10.35 "Nie trzeba marzyć"
11.00 "Strip - Tease"
12.33 Dziennik France 3
12.55 Pogoda dla pięciu kontynentów
13.00 "Światła Paryża"
13.30 "Julie Lescaut" - serial
15.00 "Telekino"
15.30 "Piramida" - gra
16.00 Dziennik TV5
16.15 "Łakomstewka" - magazyn kulinarny
16.30 "Bibi i jej przyjaciele" - magazyn dla dzieci
17.05 "Fa, si, la - śpiewajcie" - quiz
17.30 "Studio Gabriel"
18.00 "Pytania dla mistrza" - gra dla młodzieży
18.30 Dziennik TV5
19.00 "Światła Paryża" - aktualności
19.25 Pogoda dla pięciu kontynentów
19.30 Dziennik belgijski
20.00 "Fort Boyard" - gra
21.30 "Notatnik obieżyświata"
21.55 Pogoda dla pięciu kontynentów
22.00 Dziennik France 2
22.30 "Taratata" - variétés
23.50 "Ça cartonne!" - program rozrywkowy
00.30 Dziennik Soir 3
01.00 Dziennik szwajcarski
01.30 "O tym się mówi"
03.00 "Alice"
03.30 "Światła Paryża"
04.00 "Nie trzeba marzyć"
05.00 "Srip - Tease"

NOVA

06.00 "Śniadanie z Novą"
08.30 "Dallas" - serial
09.20 "Pytania wokół ciała" - angielski serial dokumentalny
10.10 "Co będzie na kolację?" - komedia grozy
11.35 Magazyn sportowy
12.25 "Melrose Place" - serial
13.10 "M.A.S.H." - serial
13.35 "Młodzi i niespokojni" - serial
14.15 "Czas płynie" - serial
15.00 "Helena i jej chłopcy" - serial
15.25 "MacGyver" - serial sensacyjny
16.25 Studio sport: piłka nożna
18.20 "Zaryzykuj" - teleturniej
18.45 "Karuzela" - teleturniej
19.20 Prognoza pogody
19.30 Wiadomości
20.00 "Trzech mężczyzn i dziecko" - komedia
21.50 "New Outer Limits" - serial
22.40 "Tabu" - magazyn
23.20 "Antychryst" - horror
01.10 "Playboy" - magazyn erotyczny
01.35 Jutro w TV NOVA
01.40 Zakończenie programu

TVP1

7.00 Eko - echo
7.15 Z Polski - reportaż
7.30 Wszystko o działce i ogrodzie
8.00 Agrolinia
8.30 Wiadomości
8.40 Program dla dzieci - Do góry nogami [Jerzy Owsiak]
9.05 Ziarno - program redakcji katolickiej
9.35 5-10-15 - program dla dzieci i młodzieży
10.30 Planetarium - turniej astronomiczny
11.00 Współcześni wojownicy /armie świata/
11.30 Kadra czeka
12.00 Wiadomości
12.10 "Tamtego lata w Patriot Hills"- reportaż
13.10 Walt Disney przedstawia:"Szmergiel", "Pożegnanie Miss Wolności"
14.30 Człowiek i przyroda [3/13]: Lima - Perła korony
15.10 Reportaż
15.35 Nowożeńcy - teleturniej
16.05 "Bill Cosby show" [71/126] - serial komediowy produkcji USA
16.30 Sąsiedzi
17.00 Teleexpress
17.20 Aleja gwiazd
18.00 "Słoneczny patrol" [19/21] -serial produkcji USA
19.00 Wieczorynka
19.30 Wiadomości
20.00 "Sprzedawca cadillaków" - komedia obycz. produkcji USA
21.40 Sportowa sobota w tym: MŚ - wyścig szosowy amatorów
22.50 Program rozrywkowy
23.35 Program rozrywkowy
0.20 "Rudowłosa Sonja" - film s-f USA
1.50 "Żar tropików" [6,7/21] - kanadyjsko - izraelski
3.30 Zakończenie programu

TVP2

7.00 Panorama
7.10 Folkowe nuty
7.30 Tacy sami
8.00 "Taz - mania" [30] - serial animowany produkcji USA
8.20 Powitanie
8.30 Program lokalny
9.30 Reportaż
10.00 Małe ojczyzny - Muzyka ludzi gór
10.30 Kino bez rodziców: Spotkanie z Hanną Barberą - "Molly" - serial produkcji polsko-angielskiej
11.30 "Życie obok nas" - "Nasza wielka rodzina"[6/20] - film dokumentalny produkcji japońskiej
12.00 "Lalka" [6/9] - TVP
13.30 "Henryk Wieniawski - życie i twórczość" - film dokumentalny
14.30 KOC - Komiczny Odcinek Cykliczy
15.00 Familiada - teleturniej
15.30 "25 klatek na sekundę"[6/14] - TVP
16.00 Wielka gra - teleturniej
17.00 "Zagubiony w czasie" [23/51] - serial produkcji USA
18.00 Panorama
18.10 Programy lokalne
18.35 Va banque - teleturniej
19.05 Wydarzenie tygodnia
19.30 Koncert inauguracyjny XI Międzynarodowego Konkursu Skrzypcowego im. Henryka Wieniawskiego
21.15 Panorama
21.45 Słowo na niedzielę
21.55 Jaś Fasola - Uwaga na dziecko, Panie Fasola
22.25 "Nieczysta" [2-ost.]- film francuskiej
0.05 Panorama
0.15 Sport telegram
0.20 Pozytywka - magazyn rockowy
1.00 Zakończenie programu

TVC1

07.30 "21" 08.00 Kurs języka angielskiego dla dzieci 08.10 "Królik Bugs" - serial animowany 08.30 "Sezamie, otwórz się" - serial dla dzieci 09.00 "Alf" - serial 09.25 "Hip, hap, hop" 10.00 Wiadomości 10.05 "Indonezja" - film dokumentalny 11.00 "Pani z Monsoreau" - ser. hist. 11.55 "Porady dla obywateli" 12.15 Magazyn południowy 13.05 "Auto-moto revue" - mag. mot. 13.35 "Samotny Tom" - kanadyjski film obyczajowy 15.05 "Śpiewająca Madla" - film czeski 16.50 Magazyn muzyczny 17.30 "Nasza wieś" 17.50 Wieczorynka 18.00 Wiadomości 18.05 "W poszukiwaniu straconego czasu" 18.25 "Uśmiechy czeskiego filmu" 19.10 Wieczorynka 19.20 "Listy od telewidzów" 19.30 Wiadomości 20.00 "Szansa" - program rozrywkowy 21.15 "Spojrzenie z ukosa" - magazyn 21.30 Wiadomości 21.40 "Dempsey i Makepeace" - ser. krymin. 22.35 "Grand Prix Usti nad Łabą '96" 23.35 "Top Cops" - serial kryminalny 00.25 "Kinobox '96" - magazyn filmowy 00.55 "Wielki koncert dobroczynności" 02.00 Teletext

TV POLONIA

7.00 Program dnia
7.05 Szkoła tańca ludowego
7.25 Zaproszenie: "Gazdo Hołdymas" - pr. krajoznawczy
7.45 "Hity satelity"
8.05 "Dance Maxx" - pr. muzyczny
8.30 Wiadomości
8.40 Uczmy się polskiego: lekcja 22
9.20 "Tetno pierwotnej puszczy" (2)
9.50 BRAWO! BIS!
12.00 Wiadomości
12.10 BRAWO! BIS! - c.d.
13.00 "Więcej kina" - mag. filmowy
13.30 "Kinoman" - teleturniej
14.00 KINO FAMILIJNE
15.30 "Telewizyjne Wiadomości Literackie"
16.00 Koncert zespołu "Krywań"
16.30 "Mówi się..." - pr. porad.
16.45 Magazyn Kulturalny
17.00 Teleexpress
17.20 SPORT Z SATELITY
18.30 "Czterdziestolatek dwadzieścia lat później" odc. 6 /15/ - TVP
19.30 Listy od widzów
19.40 Program na wieczór
19.50 Dobranocka
20.00 Wiadomości
20.30 Jak rozpętałem II wojnę światową (2) - kom. pol.
21.40 Program na niedzielę
21.50 Dyplom: "Ożenek"
22.30 Panorama
23.05 Muzyczny Koncert Jedynki
23.55 "Nie zaznasz spokoju"
1.35 "Art noc" - pr. rozrywkowy
2.45 "Mówi się..." - pr. poradnikowy
3.00 Panorama
3.30 "Jak rozpętałem II wojnę światową" (2) - kom. pol.
4.40 Program na niedzielę
4.50 Dyplom: "Ożenek"
5.30 Listy od widzów
5.40 Muzyczny Koncert Jedynki
6.30 "Skarbiec" - mag. hist.

POLSAT

6.15 P.M.A.M. GRAIMY
7.00 Disco Relax
7.50 W drodze - magazyn redakcji katolickiej
8.15 Smakosze rozkosze
8.30 Co jest grane? - program dla dzieci
9.00 Czarodziejka z księżyca - serial animowany
9.30 Candy-Candy - serial anim.
10.00 Rajska plaża - serial
11.00 Pryszcze - film USA
12.30 Miłość i muzyka - film USA
14.00 Magazyn
14.30 Oskar
15.00 Nixon odc. 3/3 - film dokumentalny produkcji angielskiej
16.00 Informacje
16.15 Oto Polska - magazyn reporterów
16.45 1000 pytań - teleturniej
17.25 Grand prix MTB
18.15 Program rozrywkowy
18.45 Informacje
19.00 Disco Polo Live
19.50 Losowanie LOTTO
20.00 Kojak - ser. krym. USA
21.00 Miasteczko Twin Peaks - serial produkcji USA
22.00 Henry i June - film prod. USA
0.15 Życie jak sen - serial amer.
0.45 Playboy
1.15 Koszmar z ulicy Wiązów - film fabularny prod. USA
2.55 Pożegnanie

Polonia

06.00 "Sol De Batey - serial
06.50 "Bliżej filmu" - magazyn filmowy
07.20 Kurs rysunku dla dzieci
07.45 Teleshop
08.10 Filmy animowane
09.30 "Stellina" - włoski serial obyczajowy
10.50 "Zbuntowana" - argentyński serial obyczajowy
11.45 Teleshop
11.55 Muzyka
12.00 "Koncert W. A. Mozarta"
13.00 "Bliżej filmu" - magazyn filmowy
13.30 "Sports World" - magazyn sportowy
14.00 "Pełnym gazem" - magazyn motoryzacyjny
14.30 Teleshop
15.00 "Tajemnice Sahary" (3) - włoski film przygodowy
16.50 Filmy animowane
17.45 "Stellina" - włoski serial obyczajowy
19.15 "Zbuntowana" - argentyński serial obyczajowy
20.00 "Na dobre i na złe" - komedia
21.50 "F.T.W." - film sensacyjny
23.30 "Pokusy" - magazyn erotyczny

TELE 5 WROCŁAW

7.40 Dzisiaj w "5"
7.45 Maria Celeste - serial wenez.
8.30 Fakty
8.45 Bezpieczna linia - magazyn
9.00 Loża parlamentarna
9.30 Victor i Hugo - serial anim.
10.00 Chocky - ser. anim.
10.25 Łowca krokodyli - serial
11.00 Kraina wolności
11.30 Królestwo wilka - serial USA
12.00 Weekend z "5"
12.15 Czy można mnie ocalić...
12.35 Weekend z "5"
13.00 Nie czekaj - serial komediowy
13.30 Weekend z "5"
13.55 Klub poszukiwaczy skarbów
14.15 Weekend z "5"
14.30 Foto Magazyn
14.45 Weekend z "5"
15.00 Dzisiaj w "5"
15.10 Animaniacy - serial anim.
15.35 Cyrk gwiazd - program rozryw.
16.30 O co chodzi? - teleturniej
17.00 W kręgu wiary - mag. katolicki
17.30 Dr Kildare - serial prod. USA
18.00 Twoja Piątka
18.10 FAKTY
18.30 Niegrzeczni panowie - serial
19.05 Raport
19.30 Tylko wtedy, gdy się śmieję
20.00 Spełnione marzenia - film
21.45 Z planu filmowego
22.00 FAKTY
22.30 Studio Sport
23.30 Męski striptiz
00.00 Zabić Holendra- film fabular.

TELEWIZJA RYNTRONIK
PRZEZ NAJBLIŻSZY OKRES
BĘDZIE NADAWAĆ TYLKO
INFORMATOR LOKALNY, KTÓRY
ROZPOCZYNAĆ SIĘ BĘDZIE
O GODZINIE 17.15.

SAT.1

05.30 "Niemcy dzisiaj" - magazyn
09.00 "Prawnicy z Miasta Aniołów"
10.00 "Co to znaczy?" - teleturniej
10.30 "Walet, Dama, Hörig" - telet.
11.00 "Kerner" - talk show
12.00 "Vera w południe" - talk show
13.00 "Remington Steele" - serial
14.00 "Cagney i Lacey" - serial
15.00 "Star Trek: Stacja kosmiczna" - serial
16.00 "Gliniarz i prokurator" - serial
17.00 "Każdy przeciw każdemu" - teleturniej
17.30 Magazyn regionalny
18.00 "Idź na całość!" - teleturniej
18.30 Magazyn informacyjny
19.00 "Koło fortuny" - teleturniej
20.00 "Max Wolkenstein" - serial
21.00 "König" - serial
22.00 "The Marshal" - serial
23.00 "Goście Haralda Schmidta" - show
00.00 "Come in Spinner" (2/2) - australijski film obyczajowy
02.00 "Star Trek: Stacja kosmiczna"
02.50 "Gliniarz i prokurator" - serial
03.50 "Vera w południe"
04.40 "Kerner"

VOX

05.50 "Dobre czasy, złe czasy" - ser.
06.25 Magazyn reklamowy
06.55 "Dobre czasy, złe czasy" - ser.
07.30 "Autostrada do nieba" - serial
08.30 Magazyn reklamowy
09.00 "Starsky i Hutch" - serial
10.00 "Matt Houston" - serial
11.00 "Fall Guy" - serial
12.00 "Riptide" - serial
13.00 "Matt Houston" - serial
14.00 "Dobre czasy, złe czasy" - ser.
14.30 "Dobre czasy, złe czasy" - serial
15.00 "Autostrada do nieba" - serial
16.00 "Starsky i Hutch" - serial
17.00 "Fall Guy" - serial
18.00 Wiadomości
18.15 "Przypadki Harry'ego Foxa" - serial
19.15 "Riptide" - serial
20.15 "Halifax" - serial
22.10 "Spiegel TV" - magazyn
23.05 "Guyver: bohater ciemności"
00.45 Wiadomości
00.55 "Komiks" (2) - dramat
02.55 "Kosmos" - serial
03.45 "Z życia zwierząt" - film dokumentalny

PRO SIEBEN

05.05 "SAM" - magazyn
05.30 "Taff" - magazyn
05.55 "Domek na prerii" - serial
06.40 "Między nami, jaskiniowcami"
07.10 "Smurfy"
07.35 "Różowa Pantera"
08.05 "Pod jednym dachem" - serial
08.30 "Mamuśki" - serial
09.00 "Bill Cosby Show" - serial
09.30 "Incident at Dark River" - dramat
11.30 "Aniołki Charliego" - serial
12.30 "Matlock" - serial
13.30 "SAM" - magazyn
14.00 "Arabella Kiesbauer"
15.00 "Domek na prerii" - serial
16.05 "Smurfy"
16.30 "Tom i Jerry"
17.00 "Między nami, jaskiniowcami"
17.30 "Pod jednym dachem" - serial
18.00 "Mamuśki" - serial
18.30 "Bill Cosby Show" - serial
19.00 "taff" - magazyn
19.30 Wiadomości
20.00 "Precious Victims" - thriller
22.00 "Inspektor Folwer" - serial
22.35 "Grzechy miłości" - magazyn seksuologiczny
23.30 "Killer Looks" - thriller erotyczny
00.10 Wiadomości
01.20 "Ostry dyżur" - serial
02.10 Wiadomości
02.20 "Focus TV" - magazyn
03.10 "Arabella nocą"
04.25 Wiadomości

RTL

05.30 Wiadomości
05.35 "Moda na sukces" - serial
06.05 "Sledge Hammer!" - serial
06.35 "Dobre czasy, złe czasy" - ser.
07.00 "Punkt 7" - magazyn poranny
07.35 "Między nami" - serial
08.05 "Historia Springfieldów" - ser.
09.05 "Santa Barbara" - serial
10.00 "Moda na sukces" - serial
10.30 "Moja mała Soledad" - serial
11.00 "Właściwa cena" - show
11.30 "Pojedynek rodzinny" - telet.
12.00 "Punkt 12" - magazyn
12.30 "Golden Girls" - serial
13.00 "Rockford" - serial
14.00 "Bärbel Schäfer"
15.00 "Ilona Christen"
16.00 "Hans Meiser"
17.00 "Jeopardy" - teleturniej
17.30 "Między nami" - serial
18.00 "Dobry wieczór" - magazyn regionalny
18.30 "Exclusiv" - magazyn
18.45 Wiadomości
19.10 "Explosiv" - magazyn
19.40 "Dobre czasy, złe czasy" - serial
20.15 Studio sport: "Gwizdek extra"
20.30 Studio sport: Liga Mistrzów: Atletico Madrid - Borussia Dortmund
22.20 "Highlights" - magazyn
23.15 "Stern TV" - magazyn
00.00 Wiadomości
00.25 "Liga Mistrzów" - magazyn
00.30 "Zdrówko" - serial
01.00 "Siedge Hammer!" - serial
01.30 "Golden Girls" - serial
02.00 "Bärbel Schäfer"
02.55 Wiadomości
03.15 "Liga Mistrzów" - magazyn
03.20 "Ilona Christen"
04.10 "Hans Meiser"
05.05 "Explosiv"

RTL2

05.45 "Jeździec srebrnej szabli"
06.05 "Kapitan N"
06.30 "Przygoda w Shoetown"
06.40 "Tomasz"
06.45 "Szczęśliwe misie"
07.10 "Wspaniali piłkarze"
08.00 "Alwin i wiewiórki"
08.25 "Mała Robbe Albert"
08.40 "Foofur"
09.05 "Wojownicze żółwie ninja"
09.30 "Flipper" - serial
09.55 "Proszę o uśmiech" - show
10.30 "Nieustraszony" - serial
11.25 "Tajemnicza dżungla" - serial dok.
11.55 "Vampy"
12.20 "Hallo, Kurt"
12.45 "Tomasz"
12.50 "Przygoda w Shoetown"
13.00 "Manu"
13.10 "Szczęśliwe misie"
13.35 "Czarnoksiężnik z krainy Oz"
14.00 "Wspaniali piłkarze"
14.25 "Calimero"
14.50 "Dzieci rock and rolla"
15.15 "Robin Hood"
15.40 "Manu"
15.45 "Action Man"
16.10 "Flipper" - serial
16.35 "Polowanie" - talk show
17.00 "Nieustraszony" - serial
17.55 "Beverly Hills, 90210" - serial
18.55 "Tajemnicza dżungla" - serial dok.
19.30 "Proszę o uśmiech" - show
20.15 "Nashville Beat" - film sensacyjny
22.00 "Zdjęcie prokuratora" - film kryminalny
23.50 "Exklusiv" - magazyn
00.40 "Kokaina" - film kryminalny
02.25 "Mitsubishi Studio" - magazyn
02.35 "Zdjęcie prokuratora" - film kryminalny
04.10 Wiadomości
04.30 "Trener" - serial

CARTOON NETWORK

06.00 "Sharky i George"
06.30 "Spartakus"
07.00 "Owocowa wioska"
07.30 "Omer i gwiezdne dziecko"
08.00 "Scooby i Scrappy Doo"
08.15 "Głupi i głupszy"
08.30 "Rodzina Addamsów"
08.45 "Tom i Jerry"
09.00 "Premiery kreskówek"
09.15 "Dwa niemądre psiaki"
09.30 "Mali jaskiniowcy"
10.00 "Yo! Yogi"
10.30 "Opowieści z rękawa"
11.00 "Richie Rich"
11.30 "Tomasz"
11.45 "Pacman"
12.00 "Omer i gwiezdne dziecko"
12.30 "Kot Heathcliff"
13.00 "Scooby i Scrappy Doo"
13.30 "Nowy show Freda i Barneya"
14.00 "Mały Dracula"
14.30 "Szalone podróże"
15.00 "Dzieciaki Flintstonów"
15.30 "Tomasz"
15.45 "Wildfire"
16.15 "Królik Bugs"
16.30 "Jetsonowie"
17.00 "Dwa niemądre psiaki"
17.15 "Scooby Doo"
17.45 "Maska"
18.15 "Laboratorium Dextera"
18.30 "Jonny Quest"
19.00 "Tom i Jerry"
19.30 "Między nami, jaskiniowcami"
20.00 "Scooby Doo"
20.30 "Maska"

TNT

21.30 "Banana Splits"
22.00 "Gorące miliony" ("Hot Millions") - angielska komedia sensacyjna, 1968, reż. Eric Till, wyst.: Peter Ustinov, Maggie Smith, Karl Malden, Bob Newhart i in. (106 min)
00.00 "Light in the Piazza" - dramat obyczajowy
01.45 "The Angry Hills" - film woj.
03.35 "Gorące miliony" - kom.

TV5

06.00 Informacje TV5
06.05 "Studio Gabriel" - prog. muz.
06.30 TV śniadaniowa
08.05 Dziennik kanadyjski
08.35 "Młodzi geniusze" - gra dla młodzieży
09.00 "Branché" - magazyn multimedialny
09.30 "Magellan" - magazyn naukowy dla młodzieży
10.00 "A bon entendeur" - magazyn konsumenta
10.35 "Specjalny wysłannik"
12.00 "Perfecto"
12.33 Dziennik France 3
12.55 Pogoda dla pięciu kontynentów
13.00 "Światła Paryża"
13.30 "Pasjonat" - francuski film kryminalny
15.15 Filmy krótkometrażowe
15.30 "Piramida" - gra
16.00 Dziennik TV5
16.15 "Łakomstewka" - magazyn kulinarny
16.30 "Bibi i jej przyjaciele" - magazyn dla dzieci
17.00 "Fa, si, la - śpiewajcie" - quiz
17.30 "Studio Gabriel"
18.00 "Pytania dla mistrza" - gra dla młodzieży
18.30 Dziennik TV5
19.00 "Światła Paryża" - aktualności
19.25 Pogoda dla pięciu kontynentów
19.30 Dziennik szwajcarski
20.00 "Nie trzeba marzyć" - report.
21.00 Magazyn belgijski
21.55 Pogoda dla pięciu kontynentów
22.00 Dziennik France 2
22.30 "Coeur, a corps, a cris" (2/3) - program dokumentalny
23.20 "Wiedzieć więcej" - magazyn medyczny
00.30 Dziennik Soir 3
01.00 Dziennik belgijski
01.30 "Nocny uniwersytet"
03.30 "Światła Paryża"
04.00 "Pasjonat" - francuski film kryminalny
05.45 Filmy krótkometrażowe

NOVA

06.00 "Śniadanie z Novą"
08.30 "Country show" - program rozrywkowy
09.20 "Zawodowcy" - serial kryminalny
10.15 "Billy" - western
11.55 "Na własne oczy" - reportaże
12.35 "Osobowości XX wieku" - program dokumentalny
13.20 "M.A.S.H." - serial
13.45 "Młodzi i niespokojni" - serial
14.25 "Czas płynie" - serial
15.10 "Helena i jej chłopcy" - serial
15.40 "MacGyver" - serial sensac.
16.35 "Przypływ" - serial sensacyjny
17.25 "Akta X" - serial sensacyjny
18.15 "Zaryzykuj" - teleturniej
18.45 "Karuzela" - teleturniej
19.20 Prognoza pogody
19.30 Wiadomości
19.50 Wiadomości sportowe
20.00 "Żelazny Willi" - film fabularny
21.50 "M.A.S.H." - serial komediowy
22.20 "Jeźdźcy" (2)
00.05 "Erotyczny pamiętnik"
00.35 Jutro w TV NOVA
00.40 Zakończenie programu

Piórem sprawozdawcy

Nieudany szturm na gniazdo zepsucia

PROLOG

Sesja Rady Miejskiej w Nysie w dniu 2 października 1996 r. rozpoczęła się w obecności licznie przybyłych kupców zaniepokojonych zamiarem Zarządu Gminy drastycznego podniesienia czynszów za lokale użytkowe. Burmistrz **Warzocha**, który przecież doskonale znał porządek sesji na długo przed jej terminem, gdyż w strukturze gminy to właśnie Zarząd jest organem inicjującym podejmowanie uchwał, na widok zdeterminowanych najemców lokali stracił odwagę i próbował odwrócić podejrzenia od swojej osoby.

"W naszym zamierzeniu było ażeby uchwała o zasadach gospodarowania lokalami użytkowymi (zawierająca podwyżki czynszów - przyp. JS) *była uchwalona razem z uchwałą o sprzedaży sklepów"* - powiedział wnioskując o zdjęcie sprawy z porządku obrad i oddanie jej pod obrady właściwych komisji.

Wniosek został przyjęty i obawiając się, że przedstawiciele kupców nie będą mogli zabrać głosu poprosiłem jednak o danie im tej możliwości.

W imieniu kupców przemawiał mgr **Wiesław Michoń** - prawnik, do niedawna kierownik Urzędu Rejonowego w Nysie. Wskazał on na kilka ważnych elementów problemu, nie ograniczając się tylko do kwestii czynszów. Przede wszystkim na fakt, iż podatek od nieruchomości rosnący co roku (uchwalany nb. przez Radę Gminy) jest wkalkulowany w czynsz i w związku z tym dla jasności sprawy należałoby go z czynszu wyłączyć i wpłacać bezpośrednio do kasy miejskiej. *"Na tym sposobie obliczania czynszów i podatków budżet miasta stracił kilka miliardów w przeciągu ostatnich trzech lat".*

"Propozycja podwyżki czynszu o 60-70% dowodzi, że w PGM-ie nastąpił jakiś krach" - stwierdził p. Michoń, a następnie stanowczo odrzucił możliwość pokrywania przez kupców tak drastycznych podwyżek.

"Kupcy wraz z rodzinami i pracownikami to kilka tysięcy wyborców" - stwierdził mówca - *"i w demokratycznym systemie nikt odpowiedzialny nie lekceważy takiej grupy".*

Na koniec mgr Michoń w bardzo grzeczny, ale zdecydowany sposób skrytykował koncepcję burmistrza Warzochy - budowy w Nysie supermarketów. Powołał się przy tym na doświadczenia francuskie i japońskie, w myśl których supermarkety jako niszczące drobną strukturę handlu są przez władze koncesjonowane. *"To nie prawda, że w Nysie musi być supermarket. Supermarket to nie szkoła ani szpital ani kościół. Jeśli Zarząd Gminy czy Rada zdecydowałaby się na udzielenie decyzji lokalizacyjnej dla supermarketu to będziemy stanowczo protestować"* - zakończył swoje wystąpienie nagrodzone brawami przez zgromadzonych kupców.

Na wystąpienie mgr. Michonia zareagował ze strony lewicy p. **Arczyński**, który bronił w dyskretny co prawda sposób, konieczności podwyżek czynszów, zapewniając jednak, że sprawa znajdzie się na forum kierowanej przez niego Komisji Finansów gdzie przedstawiciele kupców będą wysłuchani.

BÓJ O "KLASĘ ŚREDNIĄ"

Na tym sprawa kupców i czynszów została zakończona. Wróci zapewne na najbliższe posiedzenie Komisji Finansów. Być może w powiązaniu ze sprawą sprzedaży lokali choć osobiście w to nie wierzę. Przeciwko sprzedaży lokali użytkowych protestuje "lobby socjalistyczne". Sprzeciw swój uzasadniają oficjalnie *"Z czego miasto będzie czerpać dochody kiedy sprzeda lokale?"* Z czynszów za lokale wpływa do kasy PGM z grubsza 14 mld st. zł rocznie. Kwota ta służy do pokrycia części kosztów remontów i konserwacji mieszkań, a w części na utrzymanie samego PGM. Obecnie kiedy PGM mimo ustawowego zobowiązania nie rozwiązał sprawy mieszkaniowych wspólnot sprzedaż lokali doprowadziłaby do jego błyskawicznej likwidacji zaś budżet musiałby przejąć zobowiązania wobec wspólnot - wg moich szacunków ok. 20 mld. st. zł rocznie. Burmistrz Warzocha owszem chętnie sprzedałby lokale, ale chciałby zapewne przeznaczyć te pieniądze na swoje kolejne szaleńcze plany. Kto wie czy nie zafundowałby nam przed następnymi wyborami sztucznego lodowiska albo nartostrady, na razie mamy wspaniałe kąpielisko za 7 mld za które musimy oczywiście zapłacić sami w postaci wzrostu czynszów za mieszkania, lokale użytkowe, zaliczek na poczet kosztów Zarządu itd. itp.

Tymczasem zanosi się na to, że pieniądze ze sprzedaży lokali natychmiast pochłoną zobowiązania gminy wobec wspólnot i "politycznie" nie da się nic z tego uszczknąć, dlatego sam pan burmistrz i cały Zarząd wykazuje charakterystyczną postawę: "chciałabym i boję się."

Za sprzedażą lokali jesteśmy konsekwentnie my radni z Ligi Nyskiej, przypominam iż był to jeden z głównych pięciu punktów naszego programu wyborczego. Do tej pory zrealizowaliśmy częściowo punkt pierwszy tj. sprzedaż mieszkań komunalnych. Piszę "częściowo" gdyż opór niechętnego sprawie Zarządu Gminy i PGM-u sprawił, iż wspólnoty się do tej pory nie usamodzielniły. Nie trudno to zrozumieć - w momencie, w którym wspólnoty staną się partnerem dla gminy wyegzekwują od niej ok. 2 mld st. zł miesięcznie.

W ten sposób gmina, która nie będzie mieć tych pieniędzy będzie musiała po pierwsze szybciej sprzedawać mieszkania a po drugie zacząć sprzedawać sklepy.

Liga Nyska, świadomie zmierza do tego stanu rzeczy chcąc jak najszybciej stworzyć w naszym mieście tzw. klasę średnią - czyli ludzi w miarę zamożnych, niezależnych od administracji, posiadających status właściciela. Tylko tacy ludzie są bowiem ostoją demokracji, praworządności i stabilizacji.

PIĘTNASTU ODPOWIEDZIALNYCH RADNYCH

Najważniejszą sprawą sesji była oczywiście sprawa odwołania Zarządu Gminy. Jak Państwo pamiętacie wniosek w tej sprawie złożyła grupa radnych pod koniec sierpnia br.

Sprawa odwołania zaczęła się znacznie wcześniej bo w maju, gdy ujawniłem fakt przydzielenia sklepu przy ul. Piastowskiej żonie radnego SLD Sakowicza. Sakowicz jest jednocześnie członkiem Zarządu Gminy. "Sojusz" jak wiadomo ma to do siebie, że "serce ma po lewej", ale portfel po prawej. Tak więc sprawowaną władzę tylko werbalnie uzasadnia "wrażliwością społeczną" tak na prawdę jest to przede wszystkim wrażliwość na załatwianie własnych interesów i kiedy machlojki wychodzą na jaw - frontalnej obrony przyłapanych na gorącym uczynku.

Kiedy sprawa Sakowicza wyszła na jaw, zaskoczony burmistrz Warzocha zapytał mnie na sesji: *"A skąd radny Sanocki o tym wie?"* Okazało się jednak, że wie i sprawę zaczęto badać w Komisji Rewizyjnej. Werdykt był oczywisty: "złamano prawo". Wprawdzie kolesie z SLD i "poputczicy" robili wszystko żeby sprawę zminimalizować i wybierano łagodniejszą wersję werdyktu mówiącą, że "złamanie prawa" polegało na "nie zasięgnięciu opinii właściwej komisji" ale i tak sprawa nie dała się tak całkiem zatuszować.

(Bardziej radykalna była ostatnio Komisja Finansowa, gdzie trzy głosy były za werdyktem: "złamano prawo", dwa "uchybienie" jeden opowiedział się że "Zarząd miał prawo" - ale to był głos członka Zarządu, tak że nie ma co go brać pod uwagę - dopieroż bym się zdziwił gdyby ów przyznał się do błędu!)

DOKOŃCZENIE NA STR. 15

1. Margaryna zwykła BIS 250 g	cena z VAT	0.73 zł
2. Margaryna TINA 500 g	cena z VAT	1,89 zł
3. Olej OLVIT Uniwersalny 1l	cena z VAT	3.09 zł
4. Kawa CELMAR 80 g	cena z VAT	1.04 zł
5. Kawa TCHIBO Familly 250 g	cena z VAT	4.59 zł
6. Kawa PEDROS FEINSTER 250 g	cena z VAT	3.99 zł
7. Klubowe KRAKOWSKIE	cena z VAT	1.59 zł
8. Marlboro, Marlboro Lights	cena z VAT	2.99 zł
9. Piwo EB 0.5 l	cena z VAT	1.49 zł
10. Piwo BRAX 0.5 l	cena z VAT	1.05 zł
11. Piwo OKOCIM, Jasne Pełne 0.5 l	cena z VAT	1.33 zł
12. Piwo KARLIK 0.5 l	cena z VAT	0.99 zł
13. Wino Musujące MICHEL ANGELO 0.75 l	cena z VAT	4.99 zł
14. Deser budyniowy		
VANILIOWY, CZEKOLADOWY, TRUSKAWKOWY	cena z VAT	0.97 zł
15. PUDLISZKI groszek konserwowy 400 g	cena z VAT	1.79 zł
16. SERKI KRAFT SOLO PLASTRY		
Emmentaler, Cheddar, Gouda, Tost 180 g	cena z VAT	1.75 zł
17. Napój gazowany TESJA 1,5 l		
TONIC - CYTRYNA	cena z VAT	0.99 zł
18. CAPPY sok pomarańczowy 1 l	cena z VAT	2.35 zł
19. Napoje FRUGO		
Cytryna, kiwi, pomarańczowy, wieloowocowy	cena z VAT	1.12 zł
20. Szynka WIEPRZOWA GOTOWANA	cena z VAT	13.20 zł
21. Gumy ORBIT WINTERFRESH 5 szt.	cena z VAT	0.75 zł
22. Baton PRINCESSA 40 g	cena z VAT	0.49 zł
23. Baton MARS	cena z VAT	0.79 zł
24. Baton SNICKERS	cena z VAT	0.79 zł
25. Baton MILKY WAY	cena z VAT	0.43 zł
26. Baton PICNIC CADBURY	cena z VAT	0.79 zł
27. NESTLE NESQUIK napój 500 g	cena z VAT	3.59 zł
28. CZEKOLADY NESTLE nowość 100 g	cena z VAT	1.49 zł
29. Mąka WROCŁAWSKA 1 kg	cena z VAT	1.30 zł
30. Ryż 1 kg	cena z VAT	1.52 zł
31. Mieszanki warzywne PUDLISZKI	cena z VAT	1.89 zł
32. Filet z makreli w pomidorach 200g	cena z VAT	1.79 zł
33. Cukier waniliowy DELECTA	cena z VAT	0.22 zł
34. Proszek do pieczenia DELECTA	cena z VAT	0.22 zł
35. Budynie WINIARY - 8 smaków	cena z VAT	0.36 zł
36. Kisiele DR OETKER - 5 smaków	cena z VAT	0.36 zł
37. Soki KUBUŚ dla dzieci 0.33 l	cena z VAT	0.99 zł
38. Koncentrat pomidorowy (Łowicz) 30% - 70g	cena z VAT	0.49 zł

ekoEKO

Najtańszy na Opolszczyźnie

OD 9 PAŹDZIERNIKA DO 15 PAŹDZIERNIKA

ekoEKO

oferta

EKO sp. z o.o. zastrzega sobie prawo zmian cen podanych w ofercie EKO oraz limitowania wielkości sprzedaży poszczególnych towarów

ogłoszenia drobne

SPRZEDAM 1,5 roczny KOMPUTER AMIGA 1200 G W A R A N C J A ! *(HD 420 MB, monitor kolor-stereo, sampler, mysz, joystiki, literatura gry, progr. użytkowe i edukacyjne)* Cena ok. 2000 zł. *(do negocjacji)* Możliwość spłaty w ratach. Tel. 33 46 78 *(do godz. 14^{00})*
MM

KOMIS CENTRUM Nysa ul. Damrota 1 (boczna Reymonta). Tel. 355-108. ZAPRASZAMY!
V-345/B

POSZUKUJĘ mieszkania 2-pokojowego do wynajęcia minimum 1 rok. Wiadomość, tel. 310-787.
op-1855

DRUKARNIA
48-385 Otmuchów, ul. 1 maja 43
tel./fax 31 55 44
op138b

FIRMA posiada do wynajęcia pomieszczenia na działalność gospodarczą i biurową, atrakcyjne warunki współpracy.
Tel. 337-355

DAM pracę - także emeryci i renciści, tel. 35 62 41.
Op. 1953

POSZUKUJĘ małego mieszkania lub kawalerki na terenie Opola, tel. 879 252.

SPRZEDAM dom, 30 arów. Łambinowice. Tel. 311-420.
op-2000

MŁODE małżeństwo poszukuje mieszkania do wynajęcia. Tel. 33 56 74 od 17.00 do 21.00.
op-2007

TANIO sprzedam pawilon handlowy na targowisku "RAWL" w Głuchołazach. Wiadomość: Kędzierzyn - Koźle, tel. 83 47 11; Łódź - 042/ 57 71 13.
op-2005

PILNIE sprzedam Fiat Ritmo 85, rok prod. 1982 po remoncie blacharki. Cena 5.000 zł Nysa, tel. 077/358 373 od 10.00 do 17.00.
op-2008

PILNIE - tanio cena 33.000 zł mieszkanie 43 m kw. I p. centrum, super na działalność gospodarczą. Nysa, tel. 33 30 28 wew. 315, oferty również na automatyczną sekretarkę.
op-2009

USŁUGI gazowe, naprawy gwarancyjne i bieżące. Nysa, Brodzińskiego 7/A, tel. 33 76 20.
op-2010

SPRZEDAM meble biurowe, białe za 10 mln. Stan idealny. Tel. 35 89 21.
op-2011

CHCESZ wyglądać i czuć sie świetnie? Tel. 33 45 71 od 10.00 - 12.00.
v-2012

OPEL VECTRA 2,5i V6/24V, 1994/10 bogate wyposażenie - zamienię na tańszy. Tel. 31 28 36.
op-2013

MIESZKANIE do wynajęcia 48 m kw. I piętro Osiedle Rodziewiczówny. Wiadomość, tel. 33 76 50.
op-2015

SPRZEDAM ciągnik Fergusson MF 255 (nowy) i C-355 w dobrym stanie. Szybowice 339 gm. Prudnik
op-2016

NOWO OTWARTY SKLEP MOTORYZACYJNY

przy ul. BIELAWSKIEJ
(pomiędzy Celną a Manhattanem) tel. 330 821

OFERUJE

- AKUMULATORY
  - do samochodów osobowych krajowych i zachodnich wszystkich typów.
  - do samochodów ciężarowych, autobusów i traktorów.
- TANIE OLEJE
- FILTRY OLEJU I POWIETRZA
  do sam. krajowych i zagranicznych
- CZĘŚCI I AKCESORIA

WYSTAWIAMY FAKTURY VAT

ZAPRASZAMY OD 9.00
DO 17.00, SOBOTY DO 13.00

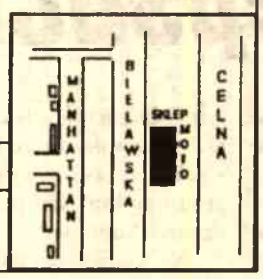

V-445/B

PIEKARNIA Wajdzik i S-ka

Nysa, ul. Baligrodzka 10

OFERUJEMY PIECZYWO

- produkowane wg tradycyjnych receptur
- świeże i smaczne
- w szerokim asortymencie
- bez dodatków chemicznych
- dostawy własnym transportem



tel. 35-51-51, tel./fax 35-51-56

v-1965

NOWO OTWARTA HURTOWNIA ART. SPOŻYWCZYCH

"FENIX"



NYSA ul. GRODKOWSKA 13 A
OFERUJE SZEROKI ASORTYMENT
TOWARÓW ORAZ DOBRE CENY
ZAPRASZAMY OD 7.X.1996 R.

V-443/B

SZKÓŁKA DRZEW I KRZEWÓW OWOCOWYCH I OZDOBNYCH



Danuta i Zbigniew Grządko
Unikowice 41, (48-370 Paczków), Tel. 31 76 80

W SEZONIE JESIEŃ - WIOSNA 96/97
- DRZEWKA I KRZEWY OWOCOWE
(w tym jabłonie w wielu nowych, odpornych na choroby odmianach)
- DRZEWKA I KRZEWY OZDOBNE IGLASTE I LIŚCIASTE ORAZ RÓŻE.

ZAPRASZAMY!!!

op106/b

NAJLEPSZY - NAJTAŃSZY
NAJRZETELNIEJSZY

wkrótce otwarte



AUTO-KOMIS VOYAGER

SKUP - SPRZEDAŻ - ZAMIANA

Ponadto:
Najtańsze oleje
Najtańsze filtry, akumulatory i inne...

Nysa,
ul. Franciszkańska 1
(róg Grodkowskiej)

KUPIĘ

Figurki z jajek niespodzianek
Cena ok. 0.70 zł za 1 szt.
Tel.: 33 37 17

OGŁOSZENIE

Zarząd Spółdzielni Mieszkaniowej w Nysie ogłasza przetarg na wynajem lokalu użytkowego przy ul. Bończyka 27 o powierzchni 43,53 m kw.

Lokal może być przeznaczony do działalności nie zakłócającej spokoju mieszkańców.

Cena wywoławcza 6,50 zł/m kw./pu/m-c + VAT.

Cena nie obejmuje opłat za dostawę energii cieplnej, które będą ustalone odrębnie.

Przetarg odbędzie się w dniu 16.10.1996 r. o godz. 13.00 w lokalu Spółdzielni Mieszkaniowej przy ul. Komisji Edukacji Narodowej 35 (sala na parterze).

Wadium w wysokości 400 zł należy wpłacić gotówką w kasie nr 2 Spółdzielni (II piętro) najpóźniej do godz. 12.30 w dniu przetargu.

Warunkiem zawarcia umowy jest wystawienie poręczonego weksla "in blanco" na kwotę trzymiesięcznej opłaty czynszowej.

Zarząd Spółdzielni oświadcza, że jeżeli żaden z uczestników przetargu nie zaoferuje ceny najmu równej co najmniej cenie wywoławczej, to wadium ulega przepadkowi.

W razie wygrania przetargu i nie zawarcia umowy w oznaczonym przez Spółdzielnię terminie - wadium nie zostanie zwrócone.

Zarząd Spółdzielni zastrzega sobie prawo do unieważnienia przetargu bez podania przyczyn.

V-2006

PROFESJONALNE USZCZELNIENIA *m i e s z k a ń*

ZAMIAST WYMIANY OKIEN - SKUTECZNE USZCZELNIENIE!

Uszczelniamy okna i drzwi wysokojakościową uszczelką EPDM możliwą do zdjęcia przy malowaniu okien.



szybki i czysty montaż

Uszczelnienie powoduje znaczące obniżenie zużycia energii i kosztów ogrzewania mieszkania.
Przy szczelnych oknach i drzwiach Twój dom pozbędzie się przeciągów, kurzu i spalin, obniżony zostaje poziom hałasu.



rozmiary Ø5, Ø7, Ø10

NAKŁADY PONIESIONE NA USZCZELNIENIE OKIEN W NASZYM SYSTEMIE ZWRACAJĄ SIĘ BARDZO SZYBKO.
WYSTAWIAMY FAKTURY VAT.
KOSZTY USZCZELNIEŃ MOŻNA ODPISAĆ OD PODATKU.

Instalator: ATON - Nysa - tel. 33-11-05

SPECJALISTA LARYNGOLOG	LEKARZ INTERNISTA
Wojciech Lejkowski	Krystyna Lejkowska
WTORKI, PIĄTKI } 16.00 - 17.00	WTORKI, PIĄTKI } 17.00 - 18.00

Nysa, PODZAMCZE, sek. B nr 10/XI piętro

NAGŁE ZACHOROWANIA PO UZGODNIENIU
TEL. 33-26-72

V-390/B

AUTORYZOWANY DEALER firmy Husqvarna®

Nysa, ul. Krzywoustego 12, tel. 33 40 50

- pielęgnacja drzew
- wycinka
- pielęgnacja trawników i krzewów

- KOSIARKI
- PILARKI
- WYKASZARKI



Serwis gwarancyjny i pogwarancyjny

Husqvarna LAS & OGRÓD

W Opolu opętana przez Szatana 15 - letnia dziewczyna zamordowała swoją babcię. Na ścianach wymalowała napisy: "Szatan lepszy od Chrystusa"

Współcześni czciciele szatana (2)

Najwyższy stopień wtajemniczenia posiadają sataniści *hardcore*, praktykujący składanie krwawych ofiar, także z ludzi. Grupy te z oczywistych powodów działają w głębokim ukryciu. Są to często wspólnoty kilkupokoleniowe. Często praktykują orgie seksualne z udziałem dzieci.

HARDCORE

Osoby o wyjątkowych zdolnościach przywódczych mają prawo do czarnego stroju i mogą przygotować się do następnych stopni. Pobiera im się z prawego nadgarstka parę kropli krwi i kreśli nimi odpowiedni znak rozpoznawczy na lewej piersi. Jest to znak tzw. akolity - satanisty drugiego stopnia.

Wyższe stopnie osiąga niewielu - wymagają one bowiem długoletnich lat praktykowania tajemnych obrzędów i posiadania specjalnych uzdolnień i mocy. Sataniści posiadający szósty stopień wtajemniczenia mają zdolności widzenia i bezpośredniego kontaktowania się z Szatanem oraz mogą wydawać rozkazy niektórym duchom - demonom, które muszą spełniać ich polecenia. Szósty stopień wtajemniczenia udało się osiągnąć właśnie **Aleisterowi Crowleyowi,** który był najsłynniejszym satanistą XX stulecia. Ten najwyższy stopień wtajemniczenia posiadają iluminati, czyli najjaśniejsi i najczystsi wyznawcy Szatana, którzy podporządkowali mu się całkowicie. Mimo, że są opętani bez reszty przez złe moce, z pozoru mogą nie wyróżniać się - jednakże bliższe i dłuższe kontakty z nimi na pewno nie są bezpieczne.

Najwyższy stopień wtajemniczenia posiadają sataniści *hardcore*, praktykujący składanie krwawych ofiar, także z ludzi. Grupy te też z oczywistych powodów działają w głębokim ukryciu. Są to często wspólnoty kilkupokoleniowe. Często praktykują orgie seksualne z udziałem dzieci.

KREW NIEWINNEGO

Sekty satanistów trzymają w ścisłej tajemnicy nazwiska duchowych wodzów. Starają się też odbyć na jednym i tym samym miejscu kilkanaście satanistycznych seansów, dopiero wtedy takie miejsce w pełni należy do **Władcy Ciemności.** Za największe świętokradcze bluźnierstwo uważają ofiarę krwi niewinnego człowieka.

Amerykańskie kroniki policyjne zawierają liczne opisy morderstw dokonanych przez grupy satanistów, często bardzo młodych. Są to najczęściej zbrodnie nadzwyczaj okrutne i wyrafinowane.

Helena: *"Pamiętam jak zginęła moja koleżanka z klasy. Na drewnianym podwyższeniu skrępowano ją sznurem i mocno przywiązano. Następnie zapalono ogień. Oczywiście ona błagała o litość, ale nikt z obecnych nie reagował na jej wołanie. Spalili ją żywcem. Uczestnicy rytualnego obrzędu nosili maski, aby nie można było ich rozpoznać. Spalone resztki ciała wyrzucono do morza. Ślady został zatarte."*

Był też przypadek rytualnego zamordowania matki przez rodzonego syna. Kobietę znaleziono pod płotem z podcięty gardłem. Na jej ciele odkryto liczne rany. Chłopak próbował również odciąć jej kończyny i język. Matkobójcę odnaleziono później nieżywego w śnieżnej zaspie. Miał poprzecinane żyły i podcięte gardło. Morderca sam wymierzył sobie sprawiedliwość.

W podobny sposób swoją matkę zamordował 12 - letni satanista. Zadał jej kilkadziesiąt ciosów nożem, odciął rękę i poderżnął gardło. Jak zeznał na policji, w czasie tych czynności recytował i modlił się do Szatana. Teksty znał z pewnych książek. Oto treść jednej z nich:

"Mój Wielki Władco, pozbawiłem życia tę kobietę, by zniknął z powierzchni ziemi ten brzuch, z którego kiedyś wyszedłem, by zakończyło się raz na zawsze jej panowanie nade mną. Teraz należę do Ciebie".

Do podobnego mordu, który miał wszelkie znamiona rytuału satanistycznego doszło w Opolu. 15 - letnia dziewczyna zamordowała swoją babcię rozrąbując jej głowę. Na ścianach i porozkładanych kartkach w pomieszczeniu, gdzie znaleziono zwłoki 72 - letniej kobiety policja natknęła się na wymalowane napisy: "*Szatan lepszy od Chrystusa*". Obok ofiary stała szklanka z jej krwią. Obok leżał zerwany krzyż ze ściany. Jak później się okazało 15 - letnia wnuczka należała do satanistycznej sekty.

W 1989 roku, głośne było morderstwo piętnastu osób, dokonane według rytuału satanistycznego w Meksyku. Widok zmasakrowanych ofiar wywołał wstrząs nawet u policjantów dokonujących oględzin.

CZARNA MSZA

Najbardziej znanym i jednym z najstarszych obrzędów satanistycznych jest **czarna msza,** znana we Francji już za czasów Ludwika XIV. Obrzęd ten jest wzorowany na mszy katolickiej, stanowiąc jak gdyby jej zaprzeczenie. Najwyższą cześć odbiera w niej Szatan, a nie Bóg. Rytuał ten ma być ostatecznym, największym bluźnierstwem wobec chrześcijaństwa. Mistrzem ceremonii powinien być (o ile można ten warunek spełnić) były ksiądz. Ołtarz zastępuje prostokątny stół, na którym układa się nagą kobietę. Na jej brzuchu wyrysowany zostaje pentagram. Obok kobiety ustawia się dwa duże świeczniki z zapalonymi czarnymi świecami, wykonanymi ponoć z "tłuszczu nieochrzczonych dzieci". Kielich powinien być metalowy, byle nie złoty. W pobliżu ołtarza musi być koniecznie odwrócony krzyż. Narzędziem ofiarnym jest miecz. W kielichu znajduje się wino zmieszane z moczem prostytutki.

Dźwięk dzwonka rozpoczyna obrzęd, a zarazem przywołuje Szatana. Sataniści często wykradają z kościołów konsekrowaną hostię, by ją zbeszcześcić. Czasem hostię zastępują krwią zwierząt a najchętniej ludzką. Krew stanowi satanistyczną komunię. Później następuje erotyczna orgia, która kończy obrzęd czarnej mszy.

SATANISTYCZNE ŚWIĘTA

Sataniści obchodzą również swoje święta. Istnieje specjalny satanistyczny kalendarz. Z każdym świętem związany jest odpowiedni rytuał. Sataniści chętnie używają talizmanów zaopatrzonych w różne satanistyczne znaki. Noszą tez bransoletki, kolczyki czy wisiory.

Arkadiusz Włodarczyk

Znaki satanistyczne

PENTAGRAM - najbardziej znany satanistyczny symbol. Gwiazda umieszczona w środku koła ma oznaczać ludzkość. Górna część symbolizuje świat ludzki sięgający aż ku niebu, dolny punkt to siła ludzka, dominująca nad resztą świata. Pentagram używany jest głównie przy wzywaniu Szatana.

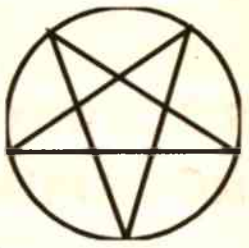

ZNAK BESTII to przede wszystkim znak Antychrysta. Występuje jak na rysunku w kilku postaciach. W Biblii (Apokalipsa św. Jana) Bestia została określona jako 666.



SATANISTYCZNY KRZYŻ - zwany krzyżem Konfucjusza, to dawny rzymski symbol kwestionujący wartość chrześcijaństwa, a także moc Boga.

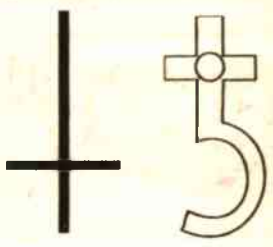

KRZYŻ POŁUDNIOWY - odwrócony. Ma być bluźnierczym odrzuceniem krzyża Chrystusa, wręcz wyszydzeniem go. Jest powszechnie noszony przez satanistów.

KRZYŻ "ZŁAMANY"- zwany też znakiem pokoju (pacyfką). W latach sześćdziesiątych naszego wieku używano go jako znaku pokoju, lecz obecnie liczne okultystyczne grupy przyjęły go jako symbol pokonania chrześcijaństwa i wyraz pragnienia aby nastąpiło to jak najszybciej.



SKARABEUSZ, który w starożytnym Egipcie był symbolem reinkarnacji, to także symbol Belzebuba. Ma być znakiem, że nosząca go osoba posiada szczególną moc.

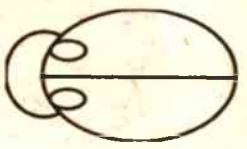

ZŁAMANE S, "błyskawica", oznacza burzyciela. Nosili ten znak również członkowie nazistowskich oddziałów śmierci.

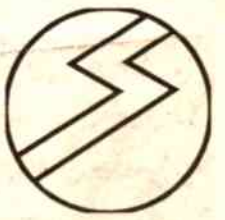

WSZYSTKOWIDZĄCE OKO to jeszcze jeden symbol Szatana. Z oka spada łza, z powodu tych, którzy pozostają poza strefą wpływów Belzebuba.

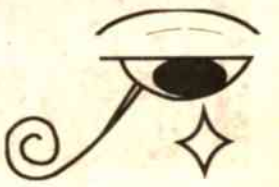

Nieudany szturm...

DOKOŃCZENIE ZE STR. 13

Po sprawie sklepu - będącej wszak jednym z najcięższych zarzutów wykorzystania zajmowanego stanowiska i pełnionych funkcji do odniesienia bezpośredniej korzyści majątkowej, radni Ligi Nyskiej byli za tym, żeby wniosek o odwołanie Zarządu złożyć natychmiast. Na sesji majowej zacząłem zbierać wymaganych 9 podpisów, zebrałem 7. Część radnych z klubu "Niezależnych" uważała, że burmistrzowi należy dać szansę na udowodnienie swej dobrej woli i załatwienia sprawy w gronie Zarządu. Złożyli przeto na ręce burmistrza wniosek o "głęboką rekonstrukcję Zarządu". Oczywiście burmistrz zgodził się z nimi, a jakże (było to przed lipcową sesją), a następnie tuż po sesji, kiedy wydawało się, że sprawa przyschła odpowiedział, że ma się rozumieć głęboko się zastanawia itd. ale "w chwili obecnej nie ma podstaw". W tej sytuacji radni "Niezależni" pozbyli się złudzeń co do intencji burmistrza i sami sformułowali wniosek o odwołanie Zarządu, który my Liga naturalnie poparliśmy. Dołączył do nas jeszcze radny Ślęk z PSL-u i w ten sposób opozycja z dotychczasowej grupy 7-9 osób urosła do 12 czyli 1/3 składu Rady. Jest to ważny fakt, gdyż przemawia za tymi wszystkimi ocenami, które podajemy co najmniej od półtora roku, a które jednoznacznie w czarnych barwach malują działania Zarządu. Skoro nawet ludzie z szeregów dotychczasowej koalicji zaczynają się do nich odwracać plecami to o czymś świadczy.

Sprawa sklepu dla żony Sakowicza była jedną z wielu. Wcześniej była sprawa mieszkania dla wiceburmistrza Oszytki, ostatnio zaś bulwersującą sprawą była sprawa złamania uchwały budżetowej w sprawie kąpieliska. Burmistrz znalazł "obejście" nie tylko ustawy o zamówieniach publicznych ale również uchwał Rady i wydał na kąpielisko o blisko 5 mld st. zł więcej niż to było przewidziane w budżecie. Inną sprawą, z pozoru drobniejszą, ale oddającą nastawienie Zarządu do Rady, lekceważenie prawa i dobrych obyczajów, była sprawa ruchu ulicznego w Rynku. Pomimo uchwały rady o przywróceniu ruchu dwukierunkowego w Rynku Zarząd, a szczególnie wiceburmistrz Walawender zrobił wszystko, żeby uchwały nie zrealizować do dziś. W tych okolicznościach doszło do głosowania, w którym radni mieli wyciągnąć konsekwencje z faktów o wymowie jednoznacznej.

Przed głosowaniem spodziewaliśmy się, prawdę mówiąc gorącej dyskusji tymczasem właściwie do niej nie doszło. Wszystko odbyło się tak jakoś szybciutko, szu, szu, szu, ciach prast i po wszystkim. Przewodniczący Komisji Rewizyjnej i Finansowej odczytali stanowiska komisji - wystarczające w każdym poważnym mikro czy makro parlamentaryźmie do odwołania każdego rządu czy zarządu i już głosowanie.

Ten brak walki świadczył, że wszystko już dokonało się przed sesją i Zarząd z burmistrzem oraz lider lewicy p. Arczyński znaleźli skuteczną metodę na zdyscyplinowanie radnych będących podstawą koalicji. Jak to robiono? Na pewno nie poprzez apelowanie do takich wartości jak odpowiedzialność, honor czy przyzwoitość. No cóż natura ludzka jest ułomna, burmistrz ma do dyspozycji to, czego opozycja powołująca się na wartości moralne nie ma. Burmistrz dysponuje stanowiskami, pensjami, umorzeniami. Nie będę odkrywczy jeśli w tych właśnie instrumentach domyślę się przeciwwagi dla oczywistych argumentów które przemawiały za odwołaniem Zarządu. Jak tam było, tak było w końcu każdy z radnych przeszedł przez kabinę gdzie w pełni swobodnie mógł zagłosować za lub przeciw odwołaniu. W efekcie Zarząd otrzymał 21 głosów popierających jego działanie, 15 głosów padło za odwołaniem. **Tak więc 21 radnych Rady Miejskiej w Nysie poparło przydzielanie sklepów kolesiom bez przetargu, omijanie ustawy antykorupcyjnej, lekceważenie radnych przez Zarząd, lekceważenie uchwał Rady. Biorąc dodatkowo pod uwagę sprawę kąpieliska 21 radnych poparło łamanie uchwały budżetowej przez burmistrza i Zarząd, samowolę w umarzaniu zobowiązań.** Co myśleć o takich ludziach? Odpowiedź na to pytanie pozostawiam Czytelnikom.

Efekt naszego "przegranego szturmu" nie jest jednak do końca pesymistyczny. Oto w głosowaniu tajnym 15 radnych powiedziało Zarządowi "dosyć". Do utraty stołków zabrakło wprawdzie 4 głosów, ale jednocześnie 15 radnych pokazało, że odpowiedzialność i poczucie przyzwoitości nie zniknęło w Radzie Miejskiej w Nysie.

Fakt, że za odwołaniem Zarządu głosowało część radnych z tzw. koalicji dodatkowo wzmacnia argumentację, która stała u podstaw wniosku o odwołanie Zarządu Gminy.

Na razie to by było na tyle - do następnego szturmu. Albowiem jak mawiali Anglosasi: "Możemy przegrywać bitwy, ale wojny nie przegramy."

Janusz Sanocki

OCIEPLENIE

NIEPALNA WEŁNA
ROCKWOOL®
- duża oszczędność energii
- bezpieczeństwo pożarowe
- wyciszenie pomieszczeń

ROCKMUR® PANELROCK®
ROCKMIN® STROPROCK®
Produkty z wełny ROCKWOOL® do ocieplania i wyciszania

DEBOS s.c.
SKŁAD MATERIAŁÓW BUDOWLANYCH
NYSA, ul. Podolska 22, tel./fax 33 24 97, 33 72 28
PRUDNIK, ul. Łucznicza 4, tel. 36 39 61, 36 38 24
GŁUCHOŁAZY, ul. Dworcowa 1, tel. 39 13 34

Oferujemy również nowoczesne kotły gazowe i olejowe firmy
VIESMANN
MONTAŻ - SERWIS
raty

SUPER Express
JUŻ W NYSIE!
BIURO OGŁOSZEŃ - Nysa, ul. Prudnicka 3
(Redakcja "Nowin Nyskich") tel./fax 330 414



Lekcja 44
Litera E

end for end adv.phr. — w odwrotnej pozycji, dołem do góry (nogami do góry, spodem do góry itd.)
The thieves' car turned end for end as it stopped and the police surrounded it.
Samochód złodziei odwrócił się przodem do tyłu, kiedy hamował i policjanci go otoczyli.

end of one's rope lub end of one's tether n.phr. —(w języku potocznym) — kres czyjejś wytrzymałości, kres czyichś sił.
Paul was out of work and broke, and he was at the end of his rope.
Paweł był bez pracy i bez pieniędzy; był u kresu swojej wytrzymałości.
The doctor saw that Annette had reached the end of her tether, and told us to send her away for a holiday.
Lekarz zobaczył, że Aneta jest u kresu swoich sił i powiedział nam, żebyśmy wysłali ją na wakacje.

end of the road lub end of the line n. phr. — koniec czyjegoś życia; proszę porównać z polskim wyrażeniem koniec czyjejś drogi.
"When I get to the end of the line," Paul thought, "I'd like my children to respect me still."
"Kiedy dojdę do końca mojej drogi," — pomyślał Paweł, "chciałbym, żeby moje dzieci wciąż mnie szanowały.

every cloud has a silver lining — przysłowie — znaczy tyle, co polskie przysłowie po każdej burzy świeci słońce.
Mother told Annette to cheer up, when she had gotten B at the test. "Every cloud has a silver lining", she said.
Mama powiedziała Anecie, żeby się rozchmurzyła, kiedy ta zamartwiała się czwórką otrzymaną na teście. "Po każdej burzy świeci słońce." — powiedziała.

every dog has his day — przysłowie — znaczy tyle, co polskie powiedzenie na wszystko przychodzi właściwa pora.
Eve will be able to go to dances like her sister when she grows up. Every dog has his day.
Ewa będzie mogła chodzić na prywatki, kiedy dorośnie, tak jak jej siostra. Na wszystko przychodzi właściwa pora.

every last man lub every man jack n. phr.— każdy, wszyscy bez wyjątku.
"Every man jack of you must obey my orders", said the boss.
"Każdy z was musi wypełniać moje polecenia." — powiedział szef.

every now and then lub every now and again lub every so often lub every once in a while adv. phr. — regularnie, dość często.
Jack goes to church every now and then.
Jacek regularnie chodzi do kościoła .
Every so often it snows in January.
W styczniu dość często pada śnieg.

every other adj. phr. — co drugi.
The milkman comes to our house every other day.
Mleczarz przychodzi do naszego domu co drugi dzień.

every time one turns around adv. phr. —(w języku potocznym) — bardzo często, co rusz.
Paul must be rich. He buys a new car every time he turns around.
Paweł jest na pewno bogaty. Co rusz kupuje nowy samochód.

Lekcję przygotował:
Paweł Marcinkiewicz

SALON MEBLOWY
Jacek
Duży wybór
Meble na zamówienie
Meble kuchenne
(pod żądany wymiar)
Nysa, ul. Jagiellońska 2
(koło targu).
Tel. 330 437
V-212/B

KORZYSTAJ ! ZNIŻKA !
KINO POKÓJ
REPERTUAR WRZEŚNIOWY
Kupon uprawniający do
20% ZNIŻKI
od 10.10.96 do 16.10.96
Zrealizowane kupony podlegają losowaniu raz w miesiącu.
imię i nazwisko

MEBLE Rolimpex
Salony meblowe
KUCHNIE Z WYPOSAŻENIEM POD ŻĄDANY WYMIAR
NYSA, ul. Gałczyńskiego tel. 337-125
SYPIALNIE O JAKICH ŚNISZ
NYSA ul. Słowiańska 21 tel. 333-536
MEBLE BIUROWE. NAJTAŃSZE WYKŁADZINY
NYSA, ul. Piłsudskiego 40 tel. 333 028 w. 306.
V-339/B

Sunset Suits
SKLEP "MODA MĘSKA"
NYSA, UL. PIASTOWSKA 7
TEL. 33 68 08
ZAPRASZAMY
W GODZ. 10 - 19
SOBOTY 10 - 15
Sunset Suits
REALIZACJA INDYWIDUALNYCH ZAMÓWIEŃ
PŁASZCZE
GARNITURY
SMOKINGI
MARYNARKI
SPODNIE
KOSZULE
KAMIZELKI
SWETRY
KRAWATY
MUSZKI
SPINKI
PASKI

Twój ogród
zapraszamy
pn - pt 9.00 - 17.00
sob 9.00 - 14.00
CENTRUM OGRODNICZE
Agroma
Nysa, ul. Nowowiejska 16
tel. 358 981 - 3
Nasi partnerzy handlowi:
- Rolimpex
- Wolf
- Gloria
- Kombinat ogrodniczy Siechnice

Kolejny polski Nobel

Do grona polskich noblistów w dziedzinie literatury dołączyła poetka Wisława Szymborska. To już czwarty Nobel, po Henryku Sienkiewiczu, Władysławie Reymoncie i Czesławie Miłoszu.

Serce każdego Polaka zabiło mocniej, gdy mass media ogłosiły werdykt Szwedzkiej Akademii Królewskiej, która w poezji Wisławy Szymborskiej doceniła wartości artystyczne i wielkie walory humanistyczne.

Wisława Szymborska urodziła się 1923 roku w Bninie (część miejscowości Kórnik) w Poznańskiem. Studiowała na Uniwersytecie Jagiellońskim filologię polską i socjologię. Pierwsze wiersze Wisławy Szymborskiej pojawiły się w druku w 1945 roku. Natomiast pierwszy tomik "Dlaczego żyjemy" wydała w 1953 roku. Miłośnicy poezji poetki - noblistki zapewne (szczególnie teraz) w pośpiechu poszukują ośmiu wydanych tomików.

"Wołanie do Yeti", "Sól", "Sto Pociech", "Wielka Liczba", "Ludzie na moście", "Pytania zadawane sobie", "Wszelki wypadek", Początek i koniec" znalazły się na liście "białych kruków". W poezji Wisławy Szymborskiej odnajdziemy refleksje filozoficzne nad sensem ludzkiej egzystencji, rozważania na temat "człowiek a historia", motywy osobiste. Odbiorców jej liryków zachwyca umiejętne operowanie swoistym konceptem i ironią.

Kto jeszcze nie sięgnął do wierszy Wisławy Szymborskiej, na pewno uczyni to teraz - jeden z ciekawości, drugi z poczucia solidarności narodowej, inny ze snobizmu. Nie są ważne pobudki - ważne, że możemy dostąpić zaszczytu poetyckiego spotkania z laureatką najwyższego światowego lauru literackiego.

Danuta Wąsowicz

* * *

Świat umieliśmy kiedyś na wyrywki:
- był tak mały, że się mieścił w uścisku dwu rąk,
tak łatwy, że się dawał opisać uśmiechem,
tak zwykły, jak w modlitwie echo starych prawd.

Nie witała historia zwycięską fanfarą:
- sypnęła w oczy brudny piach.
Przed nami były drogi dalekie i ślepe,
zatrute studnie, gorzki chleb.

Nasz łup wojenny to wiedza o świecie:
- jest tak wielki, że się mieści w uścisku dwu rąk,
tak trudny, że się daje opisać uśmiechem,
tak dziwny - jak w modlitwie echo starych prawd.

Wisława Szymborska

Również pomogli

W artykule "Chór Katedralny - nyskim ambasadorem" (NN nr 40 z 03. X. 96r.) w gronie ofiarodawców, którzy wsparli finansowo nyski Chór Katedralny zabrakło parafii Matki Boskiej Bolesnej w Nysie. Serdecznie przepraszamy zarówno księży jak i parafian w/w kościoła. W imieniu dyrygentki chóru p. Barbary Sztandery dziękujemy za ich hojność.

Danuta Wąsowicz

Nowa wystawa w nyskim Muzeum

Malarstwo, rzeźba, ceramika...

W czwartek 10 października br. o godz. 18.00 odbędzie się otwarcie wystawy malarstwa Edwarda Sytego, rzeźby Władysława Żukowskiego i Mirosława Rydzaka oraz ceramiki Piotra Romińskiego. W trakcie wernisażu odbędzie się losowanie prac artystów, cena losu 4 zł. Wspomniana wystawa przyjedzie do naszego miasta z Opola, gdzie gościła w Galerii Sztuki Współczesnej. Pisaliśmy o niej w artykule "Artystyczna rozmowa po latach" - "NN" nr 37.

Przypomnijmy sylwetki autorów prezentowanych prac. **Edward Syty** - ukończył studia w Krakowskiej Akademii Sztuk Pięknych w pracowniach profesorów: S. Rodzińskiego, Z. Grzywacza i J. Joniaka. Dyplom uzyskał w 1987r. Prace prezentował na wielu wystawach indywidualnych i zbiorowych, w kraju i za granicą. Jest laureatem wielu nagród. Edward Syty znany jest w nyskim środowisku artystycznym, gdyż do niedawna był mieszkańcem naszego miasta. Natomiast studenci Uniwersytetu Opolskiego znają go z wykładów - Edward Syty jest pracownikiem dydaktycznym tej uczelni.

Władysław Żukowski - lublinianin, absolwent IWA UMCS i Akademii Sztuk Pięknych w Warszawie. Dyplom z wyróżnieniem uzyskał w 1983 roku w pracowniach prof. Zofii Demkowskiej, Stanisława Słoniny i Jerzego Jarnuszkiewicza. Swoje pasje twórcze realizuje w rzeźbie, malarstwie i w medalierstwie. Laureat wielu nagród i wyróżnień, wystawiał prace zarówno w kraju jak i za granicą. Pracuje jako wykładowca w Zakładzie Rzeźby w UWA UMCS.

Podobny życiorys ma jego krajan - **Mirosław Rydzak.** Jest pracownikiem dydaktycznym tej samej uczelni. Ma w swoim dorobku szereg wystaw indywidualnych i zbiorowych, wiele nagród i wyróżnień. Ukończył w 1985 roku Wydział Rzeźby w PWSSP w Gdańsku w pracowni prof. Adama Smolany.

Piotr Romiński - był kiedyś uczniem Edwarda Sytego, ukończył ASP we Wrocławiu, Wydział Ceramiki i Szkła w pracowni Ireny Lipskiej - Zworskiej i prof. Lidii Kupczyńskiej - Jantkowiak. Uprawia ceramikę artystyczną (unikatową i przemysłową), rzeźbę i rysunek. Prace wystawiał w kraju i za granicą.

Ta grupa artystów spotkała się przed laty, a teraz zdecydowała się wspólnie wystawić swoje prace. Edward Syty określił to jako pewnego rodzaju artystyczną konwersację. Jak wypadł ten dialog można się przekonać samemu. Zapraszamy w imieniu artystów oraz organizatora wystawy - Dyrekcji Muzeum w Nysie.

dw

KOS w nyskich szkołach

W dwu nyskich szkołach podstawowych - SP nr 3 i SP nr 7 - wprowadzono do nauczania nowy przedmiot: "Kształcenie obywatelskie w szkole samorządowej". Założenia programowe KOS - u (takim skrótem określa się ten przedmiot) opracowane zostały przez zespół programowy przy Departamencie Kształcenia Nauczycieli Ministerstwa Edukacji Narodowej we współpracy z Mershon on Center przy Uniwersytecie Stanowym Ohio (USA).

Kształcenie aktywnych obywateli

*"Nauczyciel historii - **mgr Artur Kowalski** dowiedział się o tym przedmiocie na spotkaniu metodycznym. Jest to człowiek młody, otwarty na nowości i zaproponował wprowadzenie KOS-u do naszej szkoły* - powiedział dyrektor SP nr 7 **mgr Tadeusz Słowik.**

Zaczęło się więc gromadzenie informacji na ten temat. Nauczyciel ukończył kurs specjalistyczny. Dyrekcja szkoły wystąpiła do Wydziału Oświaty o przyznanie dodatkowych godzin. Nauczaniem KOS-u zostało objętych ok. 300 uczniów z klas siódmych i ósmych. Przedmiot ten ma za zadanie przygotowanie młodych ludzi do życia w państwie demokratycznym. Uczy podstawowych umiejętności obywatelskich, formułowania stanowiska w sprawach publicznych, zdobywania informacji. Dostarcza podstawowych wiadomości na temat władzy samorządowej i państwowej, a także na tematy międzynarodowe. "Siódemka" zdecydowała się więc, że musi zacząć kształcić umiejętności młodego obywatela państwa demokratycznego.

"Uczniowie będą mieli rozeznanie czym charakteryzuje się państwo demokratyczne, a przede wszystkim nauczą się poruszać w ramach społeczności lokalnej, brać aktywny udział w życiu publicznym - tak dyrektor **mgr Tadeusz Słowik** tłumaczy swoją decyzję wprowadzenia KOS do programu szkolnego. *Państwo demokratyczne nie może bowiem funkcjonować bez aktywnych obywateli. Może nawet ich rodzice będą mogli skorzystać z wiadomości, jakie przyswoją sobie ich pociechy np. na temat wyborów, czy z praktycznych umiejętności wypełniania dokumentów, pisania pism urzędowych."*

Urozmaicone metody nauczania

Podobnie było w Szkole Podstawowej nr 3. Dyrektor szkoły **mgr Bożena Ryba** wraz z nauczycielem historii **mgr Krzysztofem Wilkiem** po dokładnym przestudiowaniu założeń programowych "Kształcenia w szkole samorządowej" uznała, że jest to przedmiot o wiele bogatszy jak dotychczasowa "Wiedza o społeczeństwie". Dziwi się, że tylko nieliczne nyskie szkoły zdecydowały się na jego wprowadzenie do programów szkolnych.

"Nie tylko sam program jest niezwykle ciekawy i przystosowany do rzeczywistości, w której żyjemy, ale również metody jego nauczania są bardzo urozmaicone - mówi dyr. SP nr 3 **mgr Bożena Ryba.** *Nie będą to suche informacje, które uczniowie będą musieli sobie przyswoić. Oczywiście przyswoją sobie, ale poprzez zastosowanie takich form przekazu jak socjodrama i psychodrama, jak gry i zabawy, dyskusje, wywiady, wypełnianie kwestionariuszy, przy pomocy metod audiowizualnych,quizów, analizy dokumentów. Dzieci poznają dokładnie funkcjonowanie naszych urzędów - zapewne będą ich częstymi gośćmi - nauczą się praktycznie załatwiać różne sprawy np. pisania petycji, skarg, zaznajomią się z prawami zwykłego obywatela naszego miasta, poznają tajniki funkcjonowania państwa, a głównie samorządów lokalnych np. dowiedzą się jak rozporządzane są podatki ściągane od ich rodziców. Problematyka jaką porusza ten przedmiot jest tak ciekawa, że całkowicie zrezygnowaliśmy z nauczania w klasach ósmych "Wiedzy o społeczeństwie", zastępując je KOS-em. KOS jest też w jakiejś części WOS-em, ale uaktualnionym i zawiera więcej wiadomości na tematy wspólne obu przedmiotom."*

Noty będą wysokie

Program KOS - u opracowany przez MEN, noszący nazwę "Edukacja obywatelska w społeczeństwie" może nawet być wprowadzony już w klasach IV. Niestety nasz gminny budżet jest skromny i brakuje środków na objęcie nauczaniem młodszych klas. Zapewne byłyby również podobne kłopoty, gdyby inne nyskie szkoły zdecydowały się na jego wprowadzenie do swoich placówek. Dlatego "trójka" i "siódemka" są na razie w komfortowej sytuacji jako prekursorzy i mogą objąć jego nauczaniem wszystkie klasy siódme i ósme. KOS jest dodatkowym przedmiotem, dlatego tygodniowy rozkład lekcji tych uczniów wzbogacił się o jedną godzinę lekcyjną. Za przyswajanie wiedzy uczniowie otrzymają ocenę, jednak nie będzie ona miała wpływu na promocję do następnej klasy oraz nie będzie brana pod uwagę przy obliczaniu średniej ocen. Jednak z rozmowy z uczniami wiem, że pierwsze lekcje KOS-u bardzo im się podobały, więc zapewne noty będą wysokie.

Danuta Wąsowicz

REPERTUAR KINA "POKÓJ"

4 - 8 października - "Sztorm", godz. 17.00, USA, przyg., od lat 15
"Fenomen", godz. 19.30, USA, od lat 15

9 - 10 października - "Fenomen", godz. 17.00
"Twierdza", godz. 19.30, USA, sens., od lat 15

11 - 15 października - "Spy hard", godz. 17.00, komedia, od lat 12
"Twierdza", godz. 19.30, USA, sens., od lat 15

16 - 17 października - "Spy hard", godz. 17.00 i 19.30

18 - 24 października - "Dzień niepodległości", godz. 17.00, USA, s.f., od lat 12
"Namiętności", godz. 19.30, USA, obycz., od lat 15

25 - 31 października - "Małpa w hotelu", godz. 17.00, USA, komedia, od lat 12
"The quest", godz. 19.30, USA, sens., od lat 15

Karnet wolnego wstępu do Kina Pokój na cały miesiąc wylosowali:
Elżbieta Waldowska i Miruś Frankowicz

Polemiki, odpowiedzi

W związku z informacją pana Redaktora iż, "coraz częściej oświetlenie jest w części miasta wyłączane", zawartą w notatce pt. "20 stopień zasilania" (NN nr 40) informuję szanownych czytelników, że nie jest prawdziwa. Od 1992 roku nie jest stosowane w Nysie, ani okresowe ani czasowe wyłączanie oświetlenia ulicznego.

Z upoważnienia Burmistrza
Z-ca Burmistrza
mgr inż. Ryszard Walawender

HURTOWNIA
mięsa
wędlin
drobiu



KRUPOL PHU

Brzeg, ul. Długa 2 (Dom Towarowy "Piast") tel. 16 31 93
Nysa, ul. Grodkowska 19, tel. 33 01 55

zaprasza codziennie na zakupy
od godz. 5.00 do 15.00

Proponujemy Państwu szeroki wybór mięsa, wędlin i drobiu renomowanych firm:

- Zakładów Mięsnych z Zabrza
- Zakładów Mięsnych z Mysłowic
- Opolskich Zakładów Drobiarskich
- Zakładów Drobiarskich "Konspol" Nowy Sącz
- Zakładów Drobiarskich Ostrów Wlkp
- Masarni "Miłkowscy s.c." Częstochowa
- Wielkopolskich Zakładów Przetwórstwa Mięsnego
- Zakładów Mięsnych Ostrołęka

Zapewniamy fachową miłą i szybką obsługę

Opony Kormoran.

Już na rynku. Już na drodze.

Nowoczesne opony Kormoran są już na rynku. Stomil Olsztyn S. A. zaprasza do HURTOWNI PATRONACKIEJ RH.S.R. "AGROMA", 48-303 Nysa, ul. Nowowiejska 16, tel. (0-77) 358-981 do 3



Kormoran 2000 Kormoran Sport Kormoran

STOMIL-OLSZTYN
NAJNOWSZA TECHNOLOGIA BEZPIECZEŃSTWA

PRONAR
NAREW

MTZ

PHSR "AGROMA" NYSA

zaprasza do korzystania
Z USŁUG SERWISU GWARANCYJNEGO
I POGWARANCYJNEGO.
Nysa, ul. Nowowiejska 16
Tel. 077/358-981 - 3

V-397/B

Kino Pokój zaprasza na film p.t. "NAMIĘTNOŚCI"

W dniach od 18 do 24 października nyscy kinomani będą mieli możliwość obejrzenia amerykańskiego filmu obyczajowego zatytułowanego "Namiętności", z udziałem Roberta Redforda i Michelle Pfeiffer. Spotkamy ich po raz pierwszy wspólnie na ekranie.

Akcja filmu na pewno zaciekawi widzów. Bohaterka Tally Atwater (Michelle Pfeiffer) postanawia zostać gwiazdą telewizyjnych wiadomości. Brakuje jej potrzebnej wiedzy, doświadczenia, ale w zamian ma ambicję i zdecydowanie. Swoją karierę zaczyna w Miami jako prezenterka prognozy pogody, ale niestety bez powodzenia. Tam jednak spotyka pewnego mężczyznę, który odmieni jej życie. Warren Justice (Robert Redford) wielką karierę ma już za sobą. Wycofał się z centrum dziennikarskiego świata i osiadł w Miami. On właśnie dostrzegł talent w nieudolnej prezenterce. Postanawia wprowadzić ją na szczyt kariery. Oboje mają sobie coś do zaoferowania. Warren zna od podszewki tajniki telewizji, natomiast Tally ma w sobie ogromne pokłady niespożytej energii. Swoją żywotnością zaraża nauczyciela. Podczas godzin spędzonych w studiu zaczynają rozumieć, że łączy ich nie tylko namiętność do telewizji. Jednak ich uczucie czeka trudna próba. Tally wyrusza do Filadelfii, aby kontynuować karierę.

Jak potoczą się losy ich miłości? Czy Warren nie będzie żałował decyzji wylansowania dziewczyny? A może zacznie "naprawiać" swoje życie, specjalnie dla ukochanej?

Pójdźcie do kina i sprawdźcie!

dw

ZAPROSZENIE

Zarząd Miejsko-Gminny Związku Kombatantów Rzeczypospolitej Polskiej i Byłych Więźniów Politycznych w Nysie, serdecznie zaprasza na uroczystości 53 Rocznicy bitwy pod Lenino, które odbędą się w dniu 12 października 1996 r. w Nysie z następującym programem:

godz. 10.00 - 10.20 Zbiórka uczestników uroczystości pod Kościołem Garnizonowym pw. Wniebowzięcia NMP w Nysie, Rynek Solny.
godz. 10.30 - 11.20 Uroczysta Msza Św. w intencji Ojczyzny oraz poległych żołnierzy w bitwie pod Lenino.
godz. 11.30 - 11.50 Przemarsz uczestników uroczystości pod Pomnik Bojownikom o Wolność i Demokrację w Nysie, ul. Kolejowa 15.
godz. 11.50 - 12.00 Ustawienie się uczestników pod Pomnikiem.
godz. 12.00 - 12.10 Przyjęcie raportu Dowódcy Garnizonu Nysa.
godz. 12.10 - 12.20 Wystąpienie okolicznościowe prezesa Zarządu Miejsko-Gminnego Związku Kombatantów Rzeczypospolitej Polskiej i Byłych Więźniów Politycznych w Nysie.
godz. 12.20 - 12.50 APEL POLEGŁYCH
godz. 12.50 - 13.10 Składanie wiązanek kwiatów pod Pomnikiem.
godz. 13.10 - 13.15 Podziękowanie uczestnikom uroczystości.
godz. 13.15 - 13.20 Zakończenie uroczystości.

SERDECZNIE ZAPRASZAMY

Z WYRAZAMI SZACUNKU:
W imieniu Zarządu Miejsko-Gminnego Związku Kombatantów Rzeczypospolitej Polskiej i Byłych Więźniów Politycznych w Nysie

Sekretarz Zarządu Stanisław KALINOWSKI
Prezes Zarządu Mikołaj PUCHINIEC

PRZEDSIĘBIORSTWO HANDLOWO - USŁUGOWE
AGROMAS

49 - 200 Grodków
ul. Warszawska 36a
tel./fax (0-77) 15-57-00
tel. komórkowy:
090 350 812
090 350 813

Środki ochrony roślin
Nawozy dolistne i nasiona
Sznurek, artykuły rolne

SŁUŻYMY FACHOWYM DORADZTWEM

Zapraszamy w godz. 7.00 - 17.00
w soboty 7.00 - 14.00
HURT - DETAL

DROBNE

Rodzina z Polski zatrudni opiekę do dziecka w Holandii. Zakwaterowanie i wyżywienie zapewnione, zapłata do uzgodnienia (700 - 1000 zł).
Tel. (0031) 152569 629

Dom w stanie surowym sprzedam w zabudowie szeregowej.
Brzeg, os. Sikorskiego
Tel. 16 20 63 wieczorem.

Zatrudnię wykwalifikowanego ślusarza - spawacza. Tel. 16 40 16

VECTRA BEZ CŁA!



KONTYNGENT '97 Już dzisiaj przyjmujemy zamówienia na Vectrę z kontyngentu '97.

OPEL

ZAPRASZAMY

OPOLE
ul. Wrocławska 137
tel./fax 747 729, 747 975

Janus & Rusnak

K-KOŹLE
ul. Chrobrego 5
tel./fax 825 558

Stelmar



Rajstopy
Skarpety
Bielizna

Hurtownia STELMAR
Nysa, ul. Nowowiejska 16
(teren Agromy)
tel. 358 981 w. 132

Patronat firm:
STOBRAWA, ZENIT, SYNTEX, FILMAR, SARA, PILAM, SHIM, SOFI A, CONSAY, VIKI, LEVANTE, AFRODYTA, WOCH, ITALIAN FASHION

Czynne 8⁰⁰ - 19⁰⁰, Soboty 8⁰⁰ - 13⁰⁰

ZAPRASZAMY DO STAŁEJ WSPÓŁPRACY
CENY PRODUCENTA

CZYSZCZENIE
ODNAWIANIE

wyrobów ze skór welurowych i licowych,
również mebli skórzanych.
(podbarwianie, woskowanie, nakładanie powłok)

Punkty przyjęć:
Nysa: ul. Bracka 3,
tel. 33 41 44
Brzeg: ul. Kotlarska 3
(boczna Fabrycznej) tel. 16 21 87

op-349/B

SPORT SPORT SPORT SPORT SPORT

Liga międzywojewódzka

Bramka na do widzenia



Polonia Nysa - Beskid Skoczów 1:2 (1:1)
0:1 Dariusz Halama 30 min. (głową)
1:1 Paweł Bachleda 44 min.
1:2 Dariusz Matuszka 90 min. (głową)
POLONIA: **Marcin Balicki, Dawid Hasiak, Paweł Bachleda, Tomasz Salski, Roman Matusz, Tomasz Ciara, Wiesław Bachleda, Stanisław Juryk** (od 65 min. Bogusław Salski), **Wacław Bagiński** (od 88 min. **Kazimierz Bachleda**), **Grzegorz Kuglarz, Dariusz Bilewicz** (od 79 min. **Paweł Bogaliński**), trener **Zbigniew Pawowicz.**
BESKID: **Andrzej Heller, Jerzy Pilak, Dariusz Halama, Jarosław Bajak, Stefan Chrapek, Krzysztof Baranowski** (od 25 min. **Krzysztof Kotrys**), **Jerzy Trybuś** (od 66 min. **Ryszard Baranowski**), **Sławomir Dziędziel, Grzegorz Pilak** (od 90 min. **Roman Chrapek**), **Dariusz Matuszka, Rafał Bystroń**, trener **Zbigniew Janiszewski**.
Żółte kartki: **Krzysztof Baranowski** (BS) - 20 min, **Dariusz Halama** (BS) - 32 min, **Sławomir Dziędziel** (BS) - 75 min, **Grzegorz Pilak** (BS) - 85 min, **Wacław Bagiński** (PN) - 32 min.

Nie udało się piłkarzom Polonii przerwać złej passy. W kolejnym meczu o mistrzostwo ligi międzywojewódzkiej podopieczni Zbigniewa Pawowicza podejmowali na swoim boisku drużynę Beskidu Skoczów.

Pierwsze minuty meczu należały do gospodarzy. Już w 10 minucie Wacław Bagiński próbował strzałem z 18 metrów z rzutu wolnego zaskoczyć Andrzeja Hellera, lecz bramkarz Beskidu był na posterunku. Dziesięć minut później Roman Matusz zdecydował się na strzał z 16 metrów, lecz tym razem piłka minęła lewy słupek bramki Andrzeja Hellera. Moment później Grzegorz Kuglarz wykonywał rzut wolny. Strzelił w środek bramki, lecz bramkarz Beskidu nie dał się zaskoczyć. W 30 minucie Dariusz Halama otrzymał piłkę w polu karnym gospodarzy i strzałem głową pokonał Marcina Balickiego. Dwie minuty przed zakończeniem pierwszej połowy Grzegorz Kuglarz uderzył piłkę głową i słupek uratował zespół ze Skoczowa przed utratą bramki. Moment później Paweł Bachleda popisał się kapitalnym strzałem z 30 metrów i piłka wpadła w same okienko bramki Andrzeja Hellera.

W drugiej połowie oba zespoły nic wielkiego nie pokazały. Odnotowaliśmy zaledwie trzy sytuacje godne opisania. W 46 minucie Wiesław Bachleda zdecydował się na strzał z 16 metrów, lecz piłka minęła poprzeczkę bramki Beskidu i wyszła na aut bramkowy. W 79 minucie Grzegorz Kuglarz strzałem z 15 metrów próbował zaskoczyć Andrzeja Hellera. Ten był jednak na posterunku. Gdy wydawało się, że wynik nie ulegnie już zmianie, w ostatniej minucie Dariusz Matuszka strzałem głową pokonał Marcina Balickiego ustalając wynik spotkania.
Po meczu powiedzieli:
Zbigniew Pawowicz (Polonia)
" - Sprawiedliwym wynikiem byłby remis. Moi zawodnicy są słabo przygotowani do rozgrywek ligowych, czego efekty są teraz widoczne. Drużyna jest podłamana po ostatnim meczu z KS Chełmkiem, gdzie ujrzeliśmy czerwoną kartkę i 5 żółtych."
Zbigniew Janiszewski (Beskid)
" - Ten mecz powinniśmy rozstrzygnąć na swoją korzyść już w pierwszym kwadransie. Drużyna Polonii miała wprawdzie przewagę w wyszkoleniu technicznym, ale w pozostałych elementach piłkarskiego abecadła mieliśmy przewagę."
(NAP)

W pozostałych spotkaniach o mistrzostwo klasy międzywojewódzkiej uzyskano następujące rezultaty:

Włókniarz Kietrz - Unia K-Koźle	1:1
Unia Oświęcim - Kalwarianka	0:3
Śląsk Łubniany - Piast Cieszyn	0:0
Sparta Lubliniec - Metal Kluczbork	2:4
Morcinek Kaczyce - Góral Żywiec	21
Czarni Otmuchów - Włókniarz B-B.	1:0
KS Chełmek - Motor Praszka	1:2

Tabela ligi międzywojewódzkiej

1.	Włókniarz Kietrz	12	30	35:6
2.	Kalwarianka	12	28	27:8
3.	Beskid Skoczów	11	22	25:16
4.	Unia Oświęcim	12	22	32:24
5.	Metal Kluczbork	11	21	15:15
6.	Piast Cieszyn	12	18	14:11
7.	Sparta Lubliniec	12	17	23:19
8.	Unia K-Koźle	12	16	18:19
9.	Śląsk Łubniany	12	15	16:16
10.	Czarni Otmuchów	12	14	14:14
11.	KS Chełmek	12	12	18:26
12.	Polonia Nysa	12	12	10:20
13.	Morcinek K.	12	12	16:29
14.	Góral Żywiec	12	11	16:17
15.	Włókniarz B-B.	12	8	10:31
16.	Motor Praszka	12	7	12:30

Statystyka meczowa

	Polonia	Beskid
Strzały celne	5	4
Strzały niecelne	7	4
Spalone	0	1
Rzuty rożne	5	2
Faule	9	8

Mistrzostwa Polski Juniorek Młodszych

Dwie różne połowy

LKS Leszczyński Ziemia Nyska - Warta Poznań 11:0 (10:0)

1:0 Kamila Zakowicz 1 min.	**7:0 Kamila Zakowicz 23 min.**
2:0 Agnieszka Piechocka 6 min.	**8:0 Izabela Remer 29 min.**
3:0 Kamila Zakowicz 12 min.	**9:0 Izabela Remer 31 min.**
4:0 Kamila Zakowicz 13 min.	**10:0 Agnieszka Ciuba 33 min.**
5:0 Agnieszka Piechocka 21 min.	**11:0 Kamila Zakowicz 38 min.**
6:0 Agnieszka Ciuba 22 min.	

ZIEMIA NYSKA: **Agnieszka Borkowska, Karina Zakowicz, Anna Woźniak, Joanna Przystał, Izabela Remer, Aneta Hutmańska, Agnieszka Piechocka, Agnieszka Ciuba, Kamila Zakowicz, Izabela Kloryga, Marzena Gielarek, Małgorzata Ciuba, Estera Hofman**, trener **Marian Woźniak.**
WARTA: **Agnieszka Bura, Małgorzata Bukiewicz, Sylwia Badzińska, Magdalena Skowron, Julia Zwierzycka, Ewa Kraśnicka, Dagmara Zwierzycka, Urszula Wybieralska, Karina Kujawka, Maria Bucz, Beata Szawaszkiewicz**, trener **Jerzy Wybieralski.**
Żółtą kartkę otrzymała: **Piechocka** (ZN) - 67 min.
Spotkanie sędziowali: **Kazimierz Laskowski** (Wrocław) i **Urszula Ferenc** (Nysa).

W kolejnym meczu o mistrzostwo Polski juniorek młodszych zespół Leszczyńskiego pokonał w Nysie wysoko 11:0 drużynę Warty Poznań. Zwycięstwo podopiecznych Mariana Woźniaka mogło być zdecydowanie wyższe gdyby dziewczęta z Nysy nie przespały drugiej części spotkania. Pierwsze 35 minut rozegrały wręcz koncertowo. Już w 1 minucie Kamila Zakowicz pokonała Agnieszkę Bury i gospodynie objęły prowadzenie 1:0. Na następną bramkę czekaliśmy zaledwie sześć minut. Agnieszka Piechocka wykorzystała szkolny błąd bramkarki Warty i umieściła piłkę w bramce rywalek. W 13 minucie po podaniu Agnieszki Piechockiej, Kamila Zakowicz strzeliła trzecią bramkę dla gospodyń. Minutę później obserwowaliśmy identyczną akcję w wykonaniu naszych zawodniczek, zakończoną strzeleniem kolejnej bramki. W 22 meczu Kamila zrewanżowała się Agnieszce dokładnym podaniem i Aga strzeliła kolejną bramkę dla swojego zespołu. Minutę później Agnieszka Ciuba strzeliła bramkę, wykorzystując podanie Anety Hutmańskiej. W 23 minucie kolejna udana akcja naszego bramkostrzelnego duetu Agnieszka Piechocka - Kamila Zakowicz i ta ostatnia strzeliła siódmą bramkę dla swojego zespołu. Sześć minut później oglądaliśmy najładniejszą akcję meczu. Aneta Hutmańska prostopadłym podaniem uruchomiła Agnieszkę Piechocką, ta z kolei wyłożyła piłkę najlepszej zawodniczce tego meczu Izabeli Remer, która celnie strzeliła i Leszczyński objął prowadzenie 8:0. Iza strzeliła także następną bramkę wykorzystując podanie Agnieszki Piechockiej. Dwie minuty przed zakończeniem pierwszej połowy Agnieszka Ciuba strzeliła dziesiątą bramkę.

W drugiej połowie zespół nyski zagrał zdecydowanie gorzej. Na pewno wpływ na to miała murawa boiska na której przyszło rozgrywać naszym dziewczętom ten pojedynek. Jeżeli w pierwszej połowie atakowały bramkę pod którą było w miarę równo, to w drugiej połowie przyszło im przeprowadzać ataki na wyboistym boisku, a to niestety nie było czynnikiem sprzyjającym strzelaniu dużej ilości bramek. Niestety oprócz tego czynnika niezależnego od samych zawodniczek na przebieg drugiej połowy wpływ miały także i same laskarki Leszczyńskiego, które w tej części gry zagrały już zdecydowanie mniej agresywnie. Jedyną bramkę w tej połowie strzeliła Kamila Zakowicz wykorzystując szkolny błąd zawodniczki Warty - Małgorzaty Bukiewicz.
Po meczu powiedzieli:
Marian Woźniak (Ziemia Nyska)
" - W pierwszej połowie spotkania dziewczęta zrealizowały w 100 % zadania taktyczne i spokojnie wypunktowały drużynę Warty Poznań. Po przerwie niestety nie potrafiły wykorzystać stworzonych przez siebie sytuacji bramkowych. Poznankom natomiast udało się szczęśliwie obronić przed utratą dalszych bramek. Nierówna nawierzchnia boiska uniemożliwiła grę techniczną i skuteczną. Cieszy coraz lepsza gra młodszych zawodniczek."
Jerzy Wybieralski (Warta)
" - Byliśmy zespołem zdecydowanie gorszym, ale tego się spodziewałem. Trenujemy dopiero rok. Zwycięstwo drużyny z Nysy mogło być wyższe, ale w drugiej połowie spotkania szczęście wyraźnie nam sprzyjało."
KRZYSZTOF CENTNER

W pozostałych spotkaniach o mistrzostwo grupy IV klasy "A" uzyskano następujące rezultaty:

LZS Bąków - LZS Bodzanów	3:1
Ogrodnik Chróścina N. - Polonia B.	0:2
LZS Rusocin - LZS Frączków	1:0
Sparta Paczków - Skalnik Gracze	2:3
Plon Skoroszyce - LZS Kałków	2:3
Unia Głuchołazy - LZS Łąka Pr.	2:0

Tabela grupy IV klasy "A"

1.	Skalnik Gracze	8	24	32:8
2.	LZS Rusocin	8	19	17:6
3.	Sparta Paczków	8	18	26:6
4.	Polonia Biała Pr.	8	16	24:11
5.	Podzamcze Nysa	8	13	15:13
6.	LZS Fraczków	8	13	16:17
7.	Unia Głuchołazy	8	12	11:9
8.	LZS Kałków	8	9	12:16
9.	LZS Bodzanów	8	8	11:20
10.	LZS Łąka Pr.	8	8	11:22
11.	LZS Bąków	8	7	14:25
12.	Czarni Korfantów	8	5	9:18
13.	Ogrodnik Ch. N.	8	4	9:21
14.	Plon Skoroszyce	8	4	12:27

Tabela

1.	Ziemia Nyska	3	6	31:1
2.	Polonia Wrocław	3	6	16:2
3.	Długołęka M.	3	4	11:3
4.	Polar Wrocław	3	4	8:4
5.	Sparta Gniezno	3	0	1:15
6.	Warta Poznań	3	0	0:24
7.	Dyszka Gniezno	2	0	1:19

Klasa "A"

Brawa dla gości, punkty dla Podzamcza



Podzamcze Nysa - Czarni Korfantów 2:1 (1:1)
1:0 Damian Buczek 21 min.
1:1 Kazimierz Oleksów 26 min.
2:1 Damian Buczek 90 min.
PODZAMCZE: **Piotr Gut, Marcin Biegun, Grzegorz Zajdel, Zbigniew Klimowicz** (od 82 min. **Grzegorz Paczwa**), **Zbigniew Zuzek, Piotr Rudowski, Andrzej Bernat, Damian Buczek, Arkadiusz Przystał, Wojciech Fułat, Adam Czabanowski,** trener **Andrzej Czuluk.**
CZARNI: **Marek Nakonieczny, Tomasz Kapłon, Damian Szkolny, Dariusz Machura, Bartłomiej Sowiński, Sebastian Dembiczak, Kazimierz Oleksów, Marcin Sowiński, Alfred Kocierz, Marcin Krąpiec, Adam Borawski** (od 57 min. **Grzegorz Trzaskowski**), trener **Leszek Suchodolski.**
Żółte kartki otrzymali: **Biegun** (PN) - 27 min, **Bernat** (PN) - 86 min, **Oleksów** (CK) - 52 min, **Kocierz** (CK) - 68, 70 min.
Czerwoną kartkę otrzymał: **Kocierz** (CK) - 70 min.
Spotkanie sędziowali: **Tadeusz Mróz** (główny) oraz **Marek Wojciechowski i Bogusław Skowroński** wszyscy KS Prudnik.

Tuż przed meczem kierownictwo drużyny z Korfantowa przekazało trenerowi Andrzejowi Czulukowi znicz nagrobkowy i poprosiło, żeby trener gospodarzy zaświecił go na grobie tragicznie zmarłego piłkarza Podzamcza Adama Kowackiego. Był to jakże znaczący gest. Ekipa z Korfantowa pozostanie dla nas na pewno zespołem z klasą, który może sukcesów największych nie odnosi, ale wie co to znaczy prawdziwy sport.

Mecz nie należał do najciekawszych. Goście prawie cały mecz mieli lekką przewagę, ale nie potrafili jej udokumentować strzeleniem bramek. Pierwsi bramce rywali zagrozili podopieczni Andrzeja Czuluka. Strzelał Buczek, ale golkiper gości był na posterunku. W odpowiedzi Marcin Krąpiec nie wykorzystał sytuacji sam na sam z Piotrem Gutem. W 21 minucie meczu Damian Buczek uciekł obrońcom z Korfantowa i będąc w sytuacji sam na sam z golkiperem Czarnych, pokonał go efektownym technicznym strzałem. Pięć minut później był już remis. Kazimierz Oleksów strzałem z 20 metrów zaskoczył bramkarza Podzamcza.

W drugiej połowie w dalszym ciągu goście mieli lekką przewagę. W 56 minucie Piotr Gut obronił silny strzał Sebastiana Dembiczaka. Gdy wydawało się, że goście zamkną gospodarzy na ich połowie Alfred Kocierz w dziecinny sposób za dyskusje otrzymał w przeciągu dwóch minut dwie żółte kartki i musiał opuścić boisko. Teraz oczekiwaliśmy szturmu gospodarzy. Niestety dla gospodarzy tak się nie stało. Piłkarze z Korfantowa, ani myśleli przejść do defensywy. W 88 minucie Sebastian Dembiczak mając przed sobą tylko bramkarza Podzamcza strzelił prosto w niego. W ostatniej minucie desperacki atak gospodarzy. Damian Buczek otrzymał długie podanie z głębi pola, ograł dwóch piłkarzy Czarnych i będąc w sytuacji sam na sam z bramkarzem gości, strzelił zwycięską bramkę. Zwyciężyli gospodarze, ale goście w tym meczu pokazali, że także potrafią grać i należy wierzyć, a przede wszystkim życzyć im więcej szczęścia w następnych meczach. W meczu wyróżnili się w Podzamczu: Grzegorz Zajdel (najlepszy piłkarz na boisku), Damian Buczek, natomiast w zespole gości: Alfred Kocierz (do momentu, gdy rozpoczął zbędne dyskusje) oraz Marek Nakonieczny.
Po meczu powiedzieli:
Andrzej Czuluk (Podzamcze)
" - Z wyniku jestem bardzo zadowolony. Nie chciałbym nikogo wyróżniać, wszyscy moi zawodnicy zasłużyli na słowa uznania, za to że w tak ciężkich warunkach potrafili walczyć do ostatniej minuty meczu."
Leszek Suchodolski (Czarni)
" - Mecz wyrównany, nawet z lekką przewagą mojego zespołu. Niestety jak się nie wykorzystuje sytuacji bramkowych, to nie można meczu wygrać. Na pewno na wynik meczu miała wpływ również czerwona kartka, którą otrzymał Kocierz."
KRZYSZTOF CENTNER

SPORT SPORT SPORT SPORT SPORT



Sponsor N.L.K.
Sklep sportowy
Nysa ul. Boh. W-wy 12, tel. 33-26-00

Nyska Liga Kibica

Dziś podsumowanie dwóch rund. W rundzie 33 najwięcej punktów uzyskała Pani **Aniela Pudło z Nysy - 55 pkt. (10)**, natomiast w 34 także Pani - **Danuta Ziółkowska z Nysy - 47 pkt. (12)**. Obie Panie zapraszamy do naszej redakcji po odbior premii tygodnia w wysokości 5 złotych.

Lista rankingowa

720 pkt. (90) - Witold Malec
718 pkt. (98) - Marek Pudło
713 pkt. (106) - Arkadiusz Trzaska
711 pkt. (96) - Marcin Drobny
710 pkt. (94) - Janusz Czerniak
706 pkt. (101) - Justyna Kozik
699 pkt. (111) - Łukasz Hanaczowski
698 pkt. (86) - Witold Kuźniar
697 pkt. (91) - Zdzisław Katana
694 pkt. (100) - Piotr Katana
692 pkt. (95) - Łukasz Śmiechowski
692 pkt. (89) - Jacek Gmernicki
690 pkt. (86) - Tomasz Kozik
688 pkt. (80) - Piotr Drobny
685 pkt. (99) - Paweł Satora
681 pkt. (88) - Ryszard Wandzel
680 pkt. (90) - Agnieszka Kasica
680 pkt. (82) - Dariusz Dziasek
674 pkt. (75) - Marek Drobny
671 pkt. (84) - Radosław Tylecki
670 pkt. (77) - Dawid Gmernicki
664 pkt. (86) - Wiktor Szczotka
664 pkt. (78) - Stanisław Sadłowski
663 pkt. (76) - Włodzimierz Mucha
661 pkt. (85) - Roman Niewiadomski
661 pkt. (84) - Krzysztof Wilk
661 pkt. (75) - Andrzej Wesołowski
660 pkt. (89) - Grzegorz Ziółkowski
656 pkt. (83) - Romuald Kłodnicki
655 pkt. (97) - Henryk Nowak
655 pkt. (90) - Danuta Ziółkowska
650 pkt. (87) - Kazimierz Kasica
647 pkt. (89) - Karolina Szczotka
647 pkt. (79) - Andrzej Tuła
646 pkt. (91) - Robert Domski
642 pkt. (71) - Krystyna Świerczek
641 pkt. (90) - Joanna Chromik
634 pkt. (84) - Aniela Pudło
632 pkt. (83) - Tomasz Śmiechowski
630 pkt. (77) - Władysław Kempa
630 pkt. (71) - Paweł Płoskonka
627 pkt. (76) - Józef Dziasek
623 pkt. (79) - Jadwiga Golińska
623 pkt. (73) - Zdzisław Sługocki
622 pkt. (83) - Mariusz Gruszecki
621 pkt. (75) - Janusz Kudła
620 pkt. (91) - Rafał Domski
620 pkt. (70) - Marzena Trzaska
619 pkt. (78) - Tomasz Kowalczyk
617 pkt. (67) - Tomasz Łazarz
615 pkt. (85) - Krzysztof Domanowski
615 pkt. (83) - Magdalena Katana
614 pkt. (76) - Józef Sadłowski
613 pkt. (87) - Marcin Świerczek
612 pkt. (81) - Dariusz Grzegocki
611 pkt. (91) - Stanisław Kotygin
605 pkt. (68) - Zbigniew Motyka
600 pkt. (74) - Ryszard Sowa
599 pkt. (83) - Henryk Kliś
593 pkt. (76) - Krzysztof Maleńczak
593 pkt. (71) - Tomasz Kos
587 pkt. (79) - Kazimierz Zawiasa
581 pkt. (69) - Paweł Białoskórski
579 pkt. (65) - Paweł Nakonieczny
573 pkt. (60) - Tomasz Klauziński
572 pkt. (81) - Waldemar Bąkowski
567 pkt. (68) - Mirosław Świderski
565 pkt. (72) - Stanisław Wierzbanowski
564 pkt. (68) - Bogdan Płaziak
561 pkt. (66) - Jan Goliński
560 pkt. (69) - Joachim Wistuba
560 pkt. (56) - Adam Sadłowski
557 pkt. (66) - Anna Wandzel
556 pkt. (78) - Józef Zawiasa
556 pkt. (56) - Katarzyna Kasica
555 pkt. (74) - Albert Maruszczak
555 pkt. (58) - Józef Gnida
554 pkt. (59) - Lesław Wijatyk
551 pkt. (65) - Rafał Wandzel
549 pkt. (75) - Maciej Klauziński
546 pkt. (83) - Teresa Głuszek
543 pkt. (74) - Bartłomiej Bocheński
543 pkt. (62) - Ewa Kardela
537 pkt. (73) - Arkadiusz Zając
535 pkt. (47) - Daniel Tomaś
534 pkt. (68) - Grzegorz Dereń
532 pkt. (57) - Jarosław Dąbrowski
530 pkt. (59) - Piotr Ilasz
528 pkt. (68) - Stanisław Pudło
519 pkt. (75) - Krzysztof Suchan
519 pkt. (69) - Wojciech Blicharski
517 pkt. (68) - Marek Mularczyk
514 pkt. (66) - Tadeusz Nowakowski
507 pkt. (52) - Paweł Płończak
502 pkt. (58) - Jacek Ramza

KUPON NR 39

Lp.	Mecze 15 - 31 października 1996 r.	1	2	3
1.	Olimpija Ljubljana - AEK Ateny			
2.	AEK Ateny - Olimpija Ljubljana			
3.	FC Barcelona - Crvena Zvezda Belgrad			
4.	Crvena Zvezda Belgrad - FC Barcelona			
5.	Galatasaray Stambuł - Paris St. Germain			
6.	Paris St. Germain - Galatasaray Stambuł			
7.	FK Brann Bergen - PSV Eindhoven			
8.	PSV Eindhoven - FK Brann Bergen			
9.	Fiorentina - Sparta Praga			
10.	Sparta Praga - Fiorentina			
11.	FC Sion - FC Liverpool			
12.	FC Liverpool - FC Sion			
13.	Olimpique Nimes - AIK Solna Sztokholm			
14.	AIK Solna Sztokholm - Olimpique Nimes			
15.	Benfica Lizbona - Lokomotiw Moskwa			
16.	Lokomotiw Moskwa - Benfica Lizbona			
17.	Dynamo Tbilisi - Boavista Porto			
18.	Boavista Porto - Dynamo Tbilisi			
19.	Legia Warszawa - Besiktas Stambuł			
20.	Besiktas Stambuł - Legia Warszawa			
21.	Slavia Praga - FC Valencia			
22.	FC Valencia - Slavia Praga			
23.	Hamburger SV - Spartak Moskwa			
24.	Spartak Moskwa - Hamburger SV			
25.	Vitoria Guimaraes - RSC Anderlecht Bruksela			
26.	RSC Anderlecht Bruksela - Vitoria Guimaraes			
27.	AS Roma - Karlsruher SC			
28.	Karlsruher SC - AS Roma			
29.	Helsingborg - Neuchatel Xamax			
30.	Neuchatel Xamax - Helsingborg			
31.	Espanyol Barcelona - Feyenoord Rotterdam			
32.	Feyenoord Rotterdam - Espanyol Barcelona			
33.	FC Brugge - National Bukareszt			
34.	National Bukareszt - FC Brugge			
35.	Borussia Moenchengladbach - AS Monaco			
36.	AS Monaco - Borussia Moenchengladbach			
37.	Inter Mediolan - Casino Graz			
38.	Casino Graz - Inter Mediolan			
39.	FC Aberdeen - Broendby IF Kopenhaga			
40.	Broendby IF Kopenhaga - FC Aberdeen			
41.	FC Metz - Sporting Lizbona			
42.	Sporting Lizbona - FC Metz			
43.	Ferencvaros Budapeszt - Newcastle United			
44.	Newcastle United - Ferencvaros Budapeszt			
45.	Schalke 04 Gelsenkirchen - Trabzonspor			
46.	Trabzonspor - Schalke 04 Gelsenkirchen			
47.	Lazio Rzym - CD Tenerife			
48.	CD Tenerife - Lazio Rzym			

TERMIN PRZYSYŁANIA KUPONÓW: 14.10.1996 R.

Nadawca (imię i nazwisko):

Adres zamieszkania:

Na nich także głosujemy

W poprzednim numerze zamieściliśmy listę kandydatów do naszego plebiscytu. Niestety omyłkowo wydrukowaliśmy niepełną listę. Dziś naprawiamy swój błąd i drukujemy pozostałych kandydatów:

Sportowcy:
Agnieszka Szwaracka (MKS Ekonomik)

Nauczyciele K-F:
Danuta Wiśniewska (SP nr 3 Paczków)

Uczniowie sportowcy:
Małgorzata Matuszak, Katarzyna Tokarz (SP nr 3 Nysa), Ewa Taramina, Marta Jaszczyszyn (SP nr 7 Nysa), Paulina Sawicka (SP nr 8 Nysa), Patryk Cichy, Łukasz Dembicki, Mateusz Pietrzak (SP nr 10 Nysa), Małgorzata Krutak (SP nr 1 Niemodlin), Rafał Turek (SP Koperniki).

Wszystkich wyżej wymienionych serdecznie przepraszamy , życzymy im wielu punktów plebiscytowych i znalezienia się w gronie laureatów.

KRZYSZTOF CENTNER

Liga okręgowa

W spotkaniach o mistrzostwo ligi okręgowej uzyskano następujące rezultaty:

KKS Kluczbork - Góral Sidzina	2:0
Odra CPN K-Koźle - Unia Tułowice	1:1
Budowlani St. Op. - Odra II Opole	3:1
Willich-Fortuna - Pogoń Prudnik	1:0
Skalnik Tarnów Op. - BTP Brzeg	4:1
Małapanew Ozimek - GKS Grodków	5:0
LZS Kuniów - Victoria Cisek	2:2
EL-KON Goświnowice - Tor Dobrzeń	2:3

Tabela ligi okręgowej

1.	Skalnik Tarnów	10	25	29:11
2.	Willich-Fortuna	10	23	18:9
3.	Unia Tułowice	10	18	16:4
4.	TOR Dobrzeń	10	18	20:12
5.	Odra CPN K-K.	10	17	25:12
6.	Budowlani St. Op.	10	17	18:12
7.	LZS Kuniów	10	17	15:16
8.	Małapanew O.	10	14	19:15
9.	EL-KON Goświn.	10	13	12:13
10.	KKS Kluczbork	10	11	13:19
11.	BTP Brzeg	10	10	13:19
12.	Victoria Cisek	10	9	12:14
13.	Odra II Opole	10	9	7:14
14.	GKS Grodków	10	9	8:17
15.	Góral Sidzina	10	5	7:27
16.	Pogoń Prudnik	10	1	5:23

NOWINY NYSKIE PLEBISCYT 1996 NOWINY NYSKIE

SPORTOWCY		
1.		12 pkt.
2.		10 pkt.
3.		8 pkt.
4.		7 pkt.
5.		6 pkt.
6.		5 pkt.
7.		4 pkt.
8.		3 pkt.
9.		2 pkt.
10.		1 pkt.
TRENERZY		
1.		7 pkt.
2.		5 pkt.
3.		3 pkt.
4.		2 pkt.
5.		1 pkt.
UCZNIOWIE SPORTOWCY		
1.		12 pkt.
2.		10 pkt.
3.		8 pkt.
4.		7 pkt.
5.		6 pkt.
6.		5 pkt.
7.		4 pkt.
8.		3 pkt.
9.		2 pkt.
10.		1 pkt.
NAUCZYCIELE K - F		
1.		7 pkt.
2.		5 pkt.
3.		3 pkt.
4.		2 pkt.
5.		1 pkt.

Nadawca
Imię i nazwisko: .....
Adres: .....

Główna nagroda dla uczestników biorących udział w naszej zabawie to atrakcyjna wycieczka do Francji.



PRZYPOMINAMY!

Głosować można tylko na osoby, które znalazły się na naszej liście kandydatów. Listę kandydatów prezentować będziemy na naszych łamach co miesiąc.

Kupon musi być wypełniony w 100%, żeby mógł uczestniczyć w losowaniu nagród.

ZAPRASZAMY DO SALONU SPORTOWEGO

przy ul. **BOHATERÓW WARSZAWY 12**(naprzeciw szkoły Nr 1)
TEL. 33 26 00

ZAPRASZAMY 9.00 - 18.00

MIĘDZY INNYMI:

rowery, sprzęt narciarski, obuwie, odzież, bilard, sprzęt kulturystyczny i rehabilitacyjny, sprzęt turystyczny, piłki oraz wiele innych artykułów

Pełny serwis sprzętu sportowego

Posezonowa obniżka cen wszystkich rowerów o 50 zł !!!

W atrakcyjnych cenach szeroka gama odzieży i obuwia do gier zespołowych



TVP 1

6.00 Kawa czy herbata?
8.00 "Moda na sukces" - USA
8.20 Muzyczna Jedynka non stop
8.30 Wiadomości
8.40 Dla dzieci: Studio pod pięciolinią - młodzi kompozytorzy
9.05 Gimnastyka - Na co dzień
9.10 Mama i ja -dla mamy i trzylatka
9.25 Domowe przedszkole
9.50 Porozmawiajmy o dzieciach
10.00 "Pod wiatr" [1/6] - USA
10.51 Telezakupy
11.00 Zrób to tak, jak my - Zawsze ciepły garczek
11.15 Poradnik bałaganiarza - Nie muszę
11.30 Książki, które wstrząsnęły światem: "Mały Katechizm ..."
11.50 "Arcydzieła"[6/45] "Johann Heinrich Fussli -Tytania i Spodek"
12.00 Wiadomości
12.10 Agrobiznes
12.20 Magazyn Notowań
12.40 W plener !
13.05 Start - Teleturniej sportowy
13.25 Gdzie są nasze pieniądze ?
13.50 Jeśli nie Oxford, to co? - informacje
13.55 Na skraju - Woda
14.15 Fizjonomia kropli wody - Na krawędzi
14.30 ABC zawodów - Piloci wycieczek turystycznych
14.50 Program dnia
15.00 Wiadomości
15.10 Ekonomiczne opały rodziny Kowalskich /7/
15.30 "Nieustraszeni" [7/13]
16.00 Dla dzieci - Telezawody
16.25 Muzzy /lekcja 1/ - jęz. ang. dla dzieci
16.30 Dla młodych widzów - Raj
17.00 Teleexpress
17.25 "Inny świat" [34/44] - USA
18.00 Miliard w rozumie - teleturniej
18.30 Rewizja nadzwyczajna
19.00 Wieczorynka
19.30 Wiadomości
20.10 "Tylko właściwe posunięcia"
21.45 W centrum uwagi
22.15 Cafe "Fusy" /4/ - pr. satyr.
22.40 Festiwalu Filmów Fabularnych
23.00 Wiadomości
23.10 Studio sport
0.10 Reportaż
0.45 "Kradzione dzieci" - film USA

TVC 1

06.00 "Studio 6" 08.30 "21" 09.00 Wiadomości 09.05 "Cyferblat" 10.00 "Kanał dwunasty" - serial 10.45 "Jest taka, jaka jest" 11.05 "Pierwsze 10.000" 11.20 "Historie, afery, interesujący ludzie" 11.55 "Europa przeciw chorobom nowotworowym" 12.00 Wiadomości 12.05 "Kultura '96" 12.20 "Straszydła" 13.10 "Theo" - film dokumentalny 13.35 Magazyn reporterów 14.00 "O.K. Pop" 14 20 "Przyrodnicze cuda Europy" 15.15 "Okavango" - serial 16.00 Wiadomości 16.05 "Co wynalazło życie?" 16.35 "Gliny" - serial 16.55 "Wycieczka do ZOO" 17.00 "Mini-Maxi" 17.50 Wieczorynka 18.00 Prognoza pogody 18.05 Wiadomości regionalne 18.20 "Przestępstwa i ludzie" 18.40 "Haf!" - serial komediowy 19.10 Wieczorynka 19.30 Wiadomości 20.00 "Detektyw Martin Tomsa" - serial 21.20 "Arena" 22.10 Wiadomości 22.20 "Cotton Club" - film sensacyjny 00.25 "Jan Opositos" - reportaż 00.55 "Na tropie zabójcy" - film dokumentalny 02.05 Teletext

TVP 2

7.00 Panorama
7.05 Sport telegram
7.10 Poranny magazyn Dwójki oraz Dziennik krajowy
7.50 Akademia Zdrowia Dwójki
8.00 Program lokalny
8.30 "Moje trzy córki" [9/13] - USA
9.00 Świat kobiet
9.30 "Walcząc o ich przetrwanie" [4/13] - dok. prod. francuskiej
10.00 Truskawkowe studio
10.25 "Pan Magoo" - serial anim.
10.30 Rozmowy o miłości -"Czerwone i czarne"
10.45 Okna - recital Jolanty Kaczmarek
11.10 "Papieże XX wieku" - film dok. prod. francuskiej
12.00 Studio konkursowe
12.30 Skrzydła bliżej marzeń
13.00 Panorama
13.20 "Doktor z alpejskiej wioski" - ser. niemiecko-austriacko-włoskiej
14.10 Muzyczne nowości Dwójki
14.25 Clipol
14.55 Powitanie
15.00 "Sylvan" [12/26] - serial anim.
15.25 Akademia Zdrowia Dwójki
15.35 Oikoumene: Okręg kaliningradzki - rosyjskim oknem na Europę
16.00 Panorama
16.10 Studio konkursowe XI Międzynarodowego Konkursu Skrzypcowego
16.30 5 x 5 - Wygrajmy razem
17.00 Seans filmowy
17.30 Programy lokalne
18.00 Panorama
18.10 Programy lokalne
18.35 Jeden z dziesięciu - teleturniej
19.05 Ekspres reporterów
19.35 Truskawkowe studio
20.10 Studio sport: Liga Mistrzów Steaua Bukareszt-Widzew Łódź /w przerwie Sport/telegram/
22.30 Panorama
23.10 "Wszystko, co lubię" - film prod. słowackiej
0.45 Panorama
0.55 Zakończenie programu

TVC 2

08.00 "Euronews"
08.45 Wiadomości regionalne
09.30 "Studio 6"
12.00 "Euronews"
13.15 Magazyn chrześcijański
13.35 "Farma na rozdrożu" - serial animowany
13.45 "Niedzielny poranek"
14.40 "Teatr włoski"
15.25 "Porady do domu i ogrodu"
16.00 Studio sport: Kolarstwo - Kryterium Praga Open
17.00 "Zdobywcy przestworzy"
18.00 "Olsany Open '96"
18.55 "Sport zza kulis"
19.15 "Kultura '96"
19.30 "Lapidarium"
19.45 Wiadomości sportowe
20.00 Studio sport: Liga Mistrzów
23.30 "Detektyw Martin Tomsa" - serial
00.40 "Aktualności"
01.00 Zakończenie programu

TV POLONIA

7.00 Program dnia
7.05 Z archiwum folkloru
7.35 BIOGRAFIE
8.30 Wiadomości
8.40 Magazyn Kulturalny
9.00 "Przygody psa Cywila" - TVP
9.30 Historia - współczesnością
10.00 "Bank nie z tej ziemi" - TVP
11.00 "Oko w oko" - reportaż
11.30 Polska piosenka
12.00 Wiadomości
12.15 "Matki, żony i kochanki" - TVP
13.10 "Auto - Moto - Klub"
13.30 "Wojny innych ludzi" - film dok.
14.00 Przegląd publicystyczny
15.00 Wiadomości
15.10 Program na popołudnie i wieczór
15.20 "Wielka historia małych miast"
15.45 "Za granicą wieku..." - reportaż
16.00 "Oczywiste, nieoczywiste"
16.30 "Auto - Moto - Klub"
17.00 Teleexpress
17.15 "Na polską nutę"
17.45 "Krzyżówka szczęścia" - teletur.
18.15 TEATR TV: "Kanalia"
19.35 "Bieszczady" - felieton
19.45 Program wieczoru
19.50 Dobranocka
20.00 Wiadomości
20.30 "Róg Brzeskiej i Capri"
21.40 Program na czwartek
21.50 "Felek Zdankiewicz był..."
22.30 Panorama
23.00 Ze sztuką na Ty
23.55 Uczmy się polskiego: lekcja 23
0.30 Zaproszenie: - "Na milenium"
0.50 Wiadomości
1.00 TEATR TV: "Natalia"
2.20 "Bieszczady" - felieton
2.30 "Auto - Moto - Klub"
3.00 Panorama
3.30 "Róg Brzeskiej i Capri" - film pol.
4.40 Program na czwartek
4.50 "Felek Zdankiewicz był..."
5.30 "Krzyżówka szczęścia"
6.00 Ze sztuką na Ty

POLSAT

6.00 Ptaki ciernistych krzewów
7.00 Poranek z Polsatem
7.55 Poranne informacje
8.00 Polityczne graffiti
8.15 Klub Fitness Woman
8.30 Ufozaury - serial anim.
9.00 Drużyna "A" - serial USA
10.00 Żar młodości - serial USA
11.00 Airwolf - serial sensac.
12.00 Disco Relax
13.00 Oskar
13.30 Sztuka sprawiedliwości - mag.
14.00 Kuba zaprasza
14.30 Twój lekarz
15.00 HALOGRA!MY
15.20 Ye! Ye! Ye!
15.30 Czarodziejka z księżyca - ser.
16.00 Informacje
16.15 Link Journal
16.45 Gwiazdy i rozgwiazdy: gra
17.10 Kalambury - program rozryw.
17.45 Skrzydła - serial kom. USA
18.15 Świat według Bundych - ser.
18.40 Moim zdaniem - koment. polit.
18.45 Informacje
19.00 McGyver - serial prod. USA
19.50 Losowanie LOTTO
20.00 FILM TYGODNIA: Wejście smoka - film USA
22.00 Informacje i biznes informacje
22.25 Polityczne graffiti
22.35 Ulice San Francisco - serial sensacyjny produkcji USA
23.30 Na każdy temat - pr. public.
0.30 Żar młodości - ser. kanad.
1.25 Pożegnanie

Polonia

08.00 Teleshop
08.30 Filmy animowane
09.30 "Stellina" - włoski serial obyczajowy
11.00 Telenowela
11.45 "Cinecita', cinecita'" - włoski film fabularny
13.30 "Satelite" - program muzyczny
15.25 Teleshop
16.00 Filmy animowane
17.45 "Stellina" - włoski serial obyczajowy
19.15 Telenowela
20.00 "Pasja śpiewania" (4) - włoski serial obyczajowy
21.50 "W domu" - magazyn
22.20 'Bliżej filmu" - magazyn filmowy
22.50 "Satelite" - program muzyczny
00.35 "Pełnym gazem" - magazyn motoryzacyjny

TELE 5 WROCŁAW

7.30 Piątka na dzień dobry
7.35 Fakty-Refleks
7.45 Piątka na dzień dobry
8.00 Fakty
8.10 Piątka na dzień dobry
8.30 Szczęśliwy zumek - ser. kanad.
8.50 Dziecięca Akademia Nauk - ser.
9.15 Miasto nad zatoką - ser. austr.
9.50 Maria Celeste - ser. wenez.
10.35 Magazyn szkolny
11.00 Ojczyzna-polszczyzna
11.25 Śląska sekretera
11.50 Fakty
12.00 Krzyżówka szczęścia
12.30 TV POLONIA
15.00 Dzisiaj w "5"
15.10 Przygody prosto z wody - ser.
15.35 Marianna i jej wesoła kompania - ser. ang.
16.00 Ranczo - ser. USA
16.30 Siedem cudów świata - ser. dok.
17.00 TV Wiadomości Literackie
17.30 Profesor Miodek odpowiada
18.10 FAKTY
18.30 Maria Celeste - ser. wenez.
19.20 Fakty-Refleks
19.30 Ocean snów - ser. dokumentalny
20.00 Dr Dangerfield - ser. fab. ang.
20.50 Papa Wojtyła - ser. ang.
21.45 Folk w "5"
22.00 FAKTY
22.30 Studio Sport
23.30 Wieczór z muzyką poważną

TELEWIZJA RYNTRONIK
PRZEZ NAJBLIŻSZY OKRES
BĘDZIE NADAWAĆ TYLKO
INFORMATOR LOKALNY, KTÓRY
ROZPOCZYNAĆ SIĘ BĘDZIE
O GODZINIE 17.15.

SAT 1

03.50 "Walet, Dama, Hörig"
04.15 "Vera w południe"
05.05 "Kerner"
05.55 Sport w SAT 1: piłka nożna
06.45 "Dennis" - serial animowany
07.10 "Lassie" - serial
07.35 "Catweazle" - serial
08.00 "Tarzan" - serial
09.00 "Człowiek z Atlantydy" - serial
10.00 "UFO" - serial
11.00 "Star Trek: Voyager" - serial
12.00 "Heartbreak High" - serial
13.00 "Star Trek" - serial
14.00 "Star Trek: Następne pok." - ser.
15.00 "Słoneczny patrol" - serial
16.00 "Drew Carey Show" - serial
16.30 "Przyjaciele" - serial
17.00 "Lato szuka piegów" - show
17.50 Losowanie loterii SKL
17.55 Wiadomości
18.00 Sport w SAT
20.00 "Koło fortuny" - teleturniej
22.00 "Tydzień" - show
22.30 "Najśmieszniejsze reklamówki świata"
23.00 "Polowania gorących kózek"
00.25 "Rewir Wolffa" - serial
01.15 "J.A.G." - serial
02.05 Sport w SAT 1: piłka nożna
03.50 "UFO" - serial
04.40 "Człowiek z Atlantydy" - serial

VOX

05.00 "Z życia zwierząt" - niem. film
05.40 Magazyn reklamowy
06.10 "Sztuka przeżycia" - film dok.
06.40 Magazyn "Süddeutsche Zeitung"
07.20 Magazyn reklamowy
07.50 "Piątek nocą" - magazyn
08.55 Magazyn turystyczny
09.50 "Spiegel TV" - wywiady
10.25 "Auto, motor, sport" - mag.
11.00 "Gość" - komedia fantast.
13.00 "Click" - magazyn
13.35 "Ostatni przechodzień" - kom.
15.10 "Tokyo Pop" - komedia obycz.
16.45 Studio sport: Wyścigi samochodów turystycznych
17.25 "Bez chmurki" - mag. turyst.
18.00 Wiadomości
18.15 "Sztuka przeżycia" - angielski film dokumentalny
18.45 "Z życia zwierząt" - film dok.
19.15 "Wilki - powrót legendy" - dok.
20.15 "Człowiek znad Śnieżnej Rzeki" - australijski film przygodowy
22.10 "Spiegel TV" - magazyn
00.05 Studio sport: Wyścigi samochodów turystycznych ITC na Hockenheimring
00.40 "Pieski dzień" - film sensac.
02.20 "Komisarz Maigret" - serial

PRO SIEBEN

05.20 "Matlock" - serial
06.05 "Taz-Mania"
06.25 "Fangface, wesoły wilkołak"
06.55 "Jonny Quest"
07.25 "Dolina dinozaurów"
07.50 "Batman i Robin"
08.20 "Nieśmiertelny"
08.45 "Pogromcy duchów"
09.10 "Fantastyczna czwórka"
09.40 "Scooby Doo i trzynaście duchów"
10.10 "Gravedale High"
10.35 "Królik Bugs"
11.05 "Między nami, jaskiniowcami"
11.35 "Tom i Jerry"
12.00 "Świat zwierząt" - serial dok.
12.25 "Polowanie na Gepardy" - angielski film dokumentalny
13.00 "African Express" - film przygodowy
14.55 "Przypływ" - serial
15.40 "Na celowniku" - serial
16.35 "Tajna misja" - serial
17.35 "Macki" - film fantastyczny
19.30 Wiadomości
20.00 "Bodyguard" - dramat
22.25 "Dziewięć i pół tygodnia" - film erotyczny
00.35 "Prywatne lekcje II" - film erotyczny
02.00 Wiadomości
02.10 "Dziewczyna z Triestu" - dramat
03.40 Wiadomości
03.50 "Tajna misja" - serial
04.35 Wiadomości

RTL

05.30 Serial animowany
05.55 Formuła 1: Grand Prix Japonii w Suzuka - trening
07.10 "Scooby i Scrappy-Doo"
07.35 "Kapitan Planeta"
08.05 "Starla i przyjaciele"
08.30 "Classic"
08.45 "Row Toonage"
09.15 "Cudowny worek"
09.20 "Goofy i Max"
09.45 "Aladyn"
10.15 "Quiz"
10.20 "Klasyczne kreskówki"
10.30 "Splatterdome"
10.40 "Woody i przyjaciele"
10.50 "Gorgony"
11.15 "Power Rangers" - serial
11.35 "Jeździec w masce" - serial
12.05 "Partnerzy" - serial
12.30 "Pełna chata" - serial
13.00 Formuła 1: Grand Prix Japonii w Suzuka - trening
14.20 "Pomoc domowa" - serial
14.45 "Niezwykle miła rodzinka" - ser.
15.20 "Niezwykle miła rodzinka" - ser.
15.50 "Beverly Hills, 90210" - serial
16.45 "Melrose Place" - serial
17.45 "Central Park West" - serial
18.45 Wiadomości
19.10 "Explosiv - Weekend" - magazyn
20.15 Studio sport: Przed walką
21.50 Studio sport: Boks - walka o MŚ w wadze półciężkiej: Henry Maske-Virgil Hill
23.15 Studio sport: Highlights
00.00 "Nieuchwytny cel" - film sensacyjny
01.35 "Melrose Place" - serial
02.20 "Beverly Hills, 90210" - serial
03.05 "Central Park West" - serial
03.55 "Konwój" - film sensacyjny

RTL 2

05.30 "Muzyka, muzyka i tylko muzyka" - niemiecki film muzyczny, reż. Ernst Matray, wyst.: Walter Giller, Inge Egger, Eva Schreiber, Lonny Kellner i in. (78 min)
07.00 "Leśniczówka w Tyrolu" - niemiecki film kryminalny
08.25 "Love and Kisses" - komedia
09.55 "MovieMovie" - mag. filmowy
10.25 "Bravo TV" - magazyn muzyczny
12.25 "hotzpotz" - za kulisami reklam
13.30 "Nieustraszony" - serial
14.20 "Jack the Giant Killer" ("Der Herrscher von Cornwall") - film fantastyczny, USA 1962, reż. Nathan Juran, wyst.: Kewin Mathews, Judi Meredith, Torin Thatcher, Walter Burke i in. (90 min)
16.00 "Muzyka, muzyka i tylko muzyka" - niemiecki film muzyczny, 1955
17.35 "Dyktator z Paradoru" ("Moon Over Parador") - komedia, USA 1988, reż. Paul Mazursky, wyst.: Richard Dreyfuss, Raul Julia, Sonia Braga, Jonathan Winters i in. (96 min)
19.15 "Proszę o uśmiech" - show
20.15 "Ptaszek na uwięzi" ("Bird on a Wire") - komedia sensacyjna, USA 1990, reż. John Badham, wyst.: Mel Gibson, Goldie Hawn, David Carradine, Bill Duke i in. (95 min)
22.30 "Rage" ("Speed Rage") - film sensacyjny, USA 1995, reż. Joseph Merhi, wyst.: Gary Daniels, Kenneth Tigar, Fiona Hutchinson i in. (91 min)
00.05 "True Blood" ("True Blood") - film sensacyjny, USA 1989, reż. Frank Kerr, wyst.: Jeff Fahey, Chad Lowe, James Tolkan, Sherilyn Fenn i in. (94 min)
01.50 "Rage" ("Speed Rage") - film sensacyjny, USA 1995
03.20 "Johnny Cool" ("Die Rache des Johnny Cool") - thriller, USA 1963, reż. William Asher, wyst.: Henry Silva, Elizabeth Montgomery, Telly Savalas, Sammy Davis Jr. i in. (97 min)

CARTOON NETWORK

06.00 "Sharky i George"
06.30 "Spartakus"
07.00 "Owocowa wioska"
07.30 "Omer i gwiezdne dziecko"
08.00 "Nowy show Freda i Barneya"
08.30 "Show misia Yogi"
09.00 "Scobby Doo"
09.30 "Swat Kats"
10.00 "Jonny Quest"
10.30 "Premiery kreskówek"
10.45 "Tom i Jerry"
11.15 "Scooby Doo"
11.45 "Detektyw Droopy"
12.15 "Głupi i głupszy"
12.45 "Maska"
13.15 "Królik Bugs"
13.30 "Między nami, jaskiniowcami"
14.00 "Laboratorium Dextera"
14.15 "Premiery kreskówek"
14.30 "Jetsonowie"
15.00 "Dwa niemądre psiaki"
15.30 "Globtroterzy"
16.00 "Mały Dracula"
16.30 "Down wit Droppy D'"
17.00 "Scooby Doo"
17.30 "Tom i Jerry"
18.00 "Jonny Quest"
18.30 "Dwa niemądre psiaki"
19.00 "Jetsonowie"
19.30 "Między nami, jaskiniowcami"
20.00 "Królik Bugs"
20.30 "Detektyw Droopy"
21.30 "Gwiezdny duch"

TNT

22.00 "Klątwa" - film kryminalny
00.00 "Wild Rovers" - western, USA 1971, reż. Blake Edwards, wyst.: William Holden, Ryan O'Neal, Karl Malden, Lynn Carlin i in. (125 min)
02.15 "Touch of the Sun" - komedia
03.40 "Klątwa" - film kryminalny

TV5

06.05 "Aktualności z Afryki"
07.00 "Afrykańskie marzenia" - magazyn
07.30 "Hexagone" - nauka języka francuskiego
07.45 "Powiedz mi wszystko" - lekcja języka francuskiego
08.05 Dziennik kanadyjski
08.35 "Bibi i jej przyjaciele" - magazyn dla dzieci
09.30 Magazyn ekonomiczny
10.00 "Temat Europa" - magazyn
10.35 "Taratata"
11.45 "Sport afrykański" - magazyn
12.33 Dziennik France 3
12.55 Pogoda dla pięciu kontynentów
13.00 "Horyzonty" - magazyn ekonomiczny
13.30 "Claire Lamarche" - wywiady
14.15 "Fax kulturalny" - magazyn
15.00 "Montagne" - magazyn górski
15.30 "Evasion" - magazyn turystyczny
16.00 Dziennik TV5
16.15 "7 dni w Afryce" - przegląd prasy
16.30 "Notatnik obieżyświata"
17.00 "La tournée du Grand Duc" - magazyn
18.00 "Pytania dla mistrza" - gra dla młodzieży
18.30 Dziennik TV5
19.00 "O tym się nie mówi" - magazyn publicystyczny
19.25 Pogoda dla pięciu kontynentów
19.30 Dziennik belgijski
20.00 "Julie Lescaut" - serial kryminalny
21.30 "Telekino" - magazyn
21.55 Pogoda dla pięciu kontynentów
22.00 Dziennik France 2
22.30 Program rozrywkowy
00.30 Dziennik Soir 3
01.00 Dziennik szwajcarski
01.30 "O tym się nie mówi"
02.00 "Sport afrykański"
02.45 "Taratata"
04.00 "Aktualności z Afryki"
05.00 "Horyzonty"
05.30 Magazyn ekonomiczny

NOVA

07.30 "Przygody misia Yogi" - ser.
08.00 "Cudowny świat Walta Disneya"
08.50 "Pod afrykańskim niebem" - serial przygodowy
09.15 "National Geographic" - film dok.
10.20 "Słoneczny patrol II" - ser.
11.05 "Melrose Place" - serial
12.00 "Dzwońcie do TV NOVA"
12.30 Magazyn sportowy
13.15 "Fort Boyard"
14.55 "Kino wspomnień"
16.10 "Tarzan" - serial
16.40 "Matlock" - serial
17.30 "Dynastia" - serial obyczajowy
18.20 "Ratownicy IV" - australijski serial sensacyjny
19.20 Prognoza pogody
19.30 Wiadomości
19.50 Wiadomości sportowe
20.00 "Gospoda Casanova"
20.30 "Wspomnienia z Afryki" - film obyczajowy
23.15 "Christina" - horror
01.00 "Tysiąc życzeń" - film erot.
02.25 Jutro w TV NOVA
02.30 Zakończenie programu

TVP 1

7.00 Rolnictwo na świecie - Szwecja /3/
7.15 Kultura ludowa
7.35 Notowania
8.00 Agroliga '96
8.10 "Były sobie odkrycia" - serial produkcji francusko-kanadyjskiej
8.35 Teleranek
9.00 "Droga do Avonlea" [78/81]
10.00 W Starym kinie: "Dziewczyna z ikrą" - komedia prod. USA
11.45 Miniatura muzyczna
12.00 Anioł Pański - transmisja modlitwy Ojca Świętego
12.20 Rozmowy na koniec wieku
13.00 Wiadomości
13.10 Tydzień
13.40 Swojskie klimaty
14.00 Seriale wszech czasów: "Pogoda dla bogaczy" [19/34] - USA
14.55 "Zwierzęta świata" - serial dokumentalny produkcji angielskiej
15.25 Swojskie klimaty
15.35 Program publicystyczny
16.05 "Zobaczyć wiatr" - reportaż
16.30 Swojskie klimaty
17.00 Teleexpress
17.25 Śmiechu warte
17.50 "Dziennik Telewizyjny"- program satyryczny
18.10 "Dr Quinn" /94/ - USA
19.00 Wieczorynka
19.30 Wiadomości
20.00 Serial filmowy
21.00 Rozrywka
21.30 Rozwiązanie konkursu audiotele
21.35 "Nie ma przebaczenia"- reportaż z Irlandii Północnej
22.05 Sportowa niedziela
22.50 Publicystyka kulturalna
23.25 "Ćma barowa" - dramat obyczajowy produkcji USA
1.00 Klub samotnych serc
1.25 Zakończenie programu

TVC 1

7.35 "Królik Bugs" - ser. anim. 08.00 "Wesoła niedziela" - prog. dla dzieci 10.00 Wiadomości 10.05 "Obiektyw" 10.35 "Kryminalne przygody" 11.25 "Kalendarium" 11.45 "Czechosłowacki tygodnik filmowy" 12.00 "Debata" - prog. pub. 13.00 "Recepty dla domu i ogrodu" 13.35 "To najlepsze z klasyki" 13.55 "Wielka Pardubicka" 16.20 "Kung-fu: Legenda trwa" - ser. przyg. 17.05 "Jest taka jaka jest" 17.25 "Ratuj się, kto może" 17.35 "Słowo na niedzielę" 17.40 "5 z 40" - loteria 17.50 Wieczorynka 18.00 Wiadomości 18.05 "Telewidz" - mag. 18.20 "Simpsonowie" - serial animowany 18.45 "Alf" - ser. kom. 19.10 Wieczorynka 19.20 Program dnia 19.30 Wiadomości 19.50 Wiadomości sportowe 20.00 "Kuferek" - prog. rozrywkowy 20.45 "Lampa" - film 22.30 "Geniusz": Alexander Cejko 22.45 Wiadomości 22.50 "Kanał dwunasty" - serial 23.35 "Galeria oszustów" - angielski film kryminalny 00.55 "Debata" 01.55 "21" 02.40 Teletext

TVP 2

7.00 Echa tygodnia
7.30 Film dla niesłyszących
8.20 Słowo na niedzielę
8.30 Programy lokalne
9.30 Doktor Jacek
9.45 Ojczyzna - polszczyzna
10.00 Studio Sport - Mistrzostwa Świata w kolarstwie szosowym
10.15 Teatr dla dzieci: Stefan Themerson "Przygody Pędrka Wyrzutka"
10.50 Mistrzostwa Świata w kolarstwie szosowym - wyścig zawodowców
11.00 "Zaginione cywilizacje" /6/ - "Rzym. Najwspanialsze z imperiów"
11.50 Mistrzostwa Świata w kolarstwie szosowym
12.00 Świat się śmieje: "Diabli mnie biorą" - film fabularny produkcji francuskiej
13.35 M.Ś. w kolarstwie szosowym
13.40 Bądź mistrzem /4/
14.05 Studio sport: - Liga polska
15.00 Familiada - teleturniej
15.35 Halo Dwójka
15.45 M.Ś. w kolarstwie szosowym
16.15 Benefis showmana Łazuki Bohdana /2/
17.10 "Beverly Hills 90210" /47/ - USA
18.00 Panorama
18.10 Programy lokalne
19.35 Paragon quiz dla młodzieży
20.00 Linia specjalna - Czesław Bielecki
21.00 Panorama
21.40 "Ścieżka cierpienia" - serial produkcji angielskiej
22.40 "Mąż, Żona, Dziewczyna i Złodziej, czyli sceny miłosne z Shakespeare'a" - widowisko teatralne
23.50 Sport telegram
24.00 Panorama
0.10 Koncert Michela Legranda
1.10 Zakończenie programu

TVC 2

07.00 "Euronews"
08.00 "Blok kursów języków obcych"
09.00 "Niedzielny poranek"
09.55 "O zdrowiu"
10.15 "Czeskie tytuły"
10.35 "Za drzwiami"
11.05 "Ego"
11.30 "Nietoperz" - magazyn
12.40 "Czy mnie chcecie?"
12.55 "Talk show Milana Markovica"
13.55 "Europa dzisiaj"
14.25 "Zwierciadło"
14.35 "Ze zbiorów czeskiej TV"
15.40 "Romale" - magazyn
16.00 "Miasto ze znakiem zapytania"
16.30 "Podwodna odyseja .."
17.30 "Studio reporterów"
17.55 "Upadek serc" (2) - film obycz.
19.30 "Gilny" - serial kryminalny
20.00 "Lester Young" - reportaż
21.00 "21"
21.30 "W przerwie" - mag. piłkarski
22.00 "Buły" - magazyn hokeja
22.30 "Wielka Pardubicka '96"
22.45 "Hale i Pace" - show
23.10 "Dyskretna gorycz" - komedia
00.40 "Jack Sheldon Quintet"
01.35 Zakończenie programu

TV POLONIA

7.00 Program dnia
7.05 "Czterdziestolatek dwadzieścia lat później" odc. 6 /15/ - TVP
8.00 Słowo na niedzielę
8.05 "Informacje Studia Kontakt"
8.20 Tańce polskie
8.40 Program dnia
8.45 Uczmy się polskiego
9.20 "Przeboje Muzycznej Jedynki"
10.00 "Granie na ekranie"
10.15 "Łańcut' 96" - poranek muz.
11.00 "Skarbiec" - mag. hist. - kult.
11.30 "Mały Lord" - serial dla mł.
12.00 Na polską nutę - pr. dla dzieci
12.30 TEATR FAMILIJNY: "Świerszcz za kominem"
13.30 "Piraci w tawernie" - teletur
14.00 Spotkania z prof. Wiktorem Zinem
14.25 "Nauka na całe życie" - film dok.
15.05 "Podwieczorek przy mikrofonie"
16.10 BIOGRAFIE: Czekoladowa dynastia - film dok.
17.00 Teleexpress
17.15 "Dog City" - serial animowany
17.40 WSPOMNIEN CZAR: Awatar
18.50 "Tilt 2000" - koncert
19.50 Dobranocka
20.00 Wiadomości
20.30 "Awans" - komedia polska
21.50 Opole' 96 - Edyta Geppert
22.10 "Tani program o poezji"
22.30 Panorama
23.05 "Jak w starym kabarecie"
23.45 Sportowy weekend
24.00 "Wieczór artystyczny
1.15 "Informacje Studia Kontakt"
1.30 "Nauka na całe życie" - film dok.
2.10 I liga piłki nożnej
3.00 Panorama
3.30 "Awans" - komedia polska
4.55 "Opole' 96" - Edyta Geppert
5.15 "Tani program o poezji"
5.35 "Jak w starym kabarecie"
6.20 Sportowy weekend
6.35 "Koncert zespołu Krywań"

POLSAT

6.00 P.M.A.M GRA!MY
7.00 Disco Polo Live
7.50 Jesteśmy - mag. katolicki
8.15 Smakosze i rozkosze
8.30 Fashion TV
9.00 Klip Klaps
9.30 Beethoven - serial animowany
10.00 Disco Relax
11.05 Pomoc domowa - serial komediowy
11.35 Tajemnicza wyspa - serial kanadyjsko-nowozelandzki
12.35 WIELKIE FILMY, WIELKIE GWIAZDY: Czterech z Teksasu - film fabularny produkcji USA
14.30 Magazyn
15.00 Benny Hill
15.30 Dyżurny satyryk kraju
16.00 Informacje
16.15 Klub Polsat-u
16.45 Moja macocha jest kosmitką - film produkcji USA
18.40 Moim zdaniem - komentarz polityczny
18.45 Informacje
19.00 Gwiezdna eskadra - serial produkcji USA
19.50 Wyścigi konne
20.00 Wichry wojny - ser. USA
21.00 Bez złych intencji - film fabularny produkcji USA
23.15 Na każdy temat
0.15 Program rozrywkowy
1.25 Pożegnanie

Polonia

06.00 "Sports World" - magazyn sportowy
06.30 "Pełnym gazem" - magazyn motoryzacyjny
07.00 "Disco polo" - magazyn muz.
08.00 Filmy animowane
09.30 "W domu" - magazyn
10.00 "Bliżej filmu" - magazyn filmowy
10.45 "Escape" - program komputerowy
11.15 "Disco polo" - magazyn muzyczny
12.15 Kurs rysunku dla dzieci
12.45 "Bryan Ferry" - koncert
14.00 "Bliżej filmu" - magazyn filmowy
14.30 Teleshop
15.00 "Na dobre i na złe" - komedia
16.50 Filmy animowane
17.45 Kurs rysunku dla dzieci
18.20 "Reportaż z planu" - magazyn filmowy
18.50 "Power Dance" - mag. muz.
20.00 "Jezioro łabędzie" - balet
22.20 "Bliżej filmu" - mag. filmowy
22.50 "Power Dance" - magazyn muzyczny
23.50 Teleshop
00.15 "Disco polo" - magazyn muz.

TELE 5 WROCŁAW

7.40 Dzisiaj w "5"
7.45 Niegrzeczni panowie - ser. kom.
8.15 Program sportowy
8.30 Fakty-Tydzień
9.00 Aktualności rolnicze
9.15 Twoja Piątka
9.30 Victor i Hugo - serial anim.
10.00 Mop i Snif - serial anim.
10.15 Animaniacy - serial anim.
10.30 Ene, due... - teleturniej
11.00 Skarby Ermitażu - serial dok.
11.30 Lista przebojów
12.00 Weekend z "5"
12.15 Magazyn motoryzacyjny
12.45 Weekend z "5"
13.00 Nie czekaj - serial komediowy
13.30 Weekend z "5"
14.00 Fakty - Weekend
14.05 Weekend z "5"
14.30 Twoja Piątka
14.40 Weekend z"5"
15.00 Dzisiaj w "5"
15.10 Świat w oczach Allegry
15.35 Koczownicy z Mórz - serial
16.30 W małym domku - serial fab.
17.00 Przeboje muzyki klasycznej
17.30 3,2,1..start
18.10 FAKTY
18.30 Ed, koń który mówi - ser. USA
19.05 Rodzynki i migdały
20.00 Spojrzenie na miłość - film obyczajowy produkcji USA
21.35 Chcę wiedzieć...
22.00 3,2,1..start
22.30 Przystanek "5"
23.15 Cały ten seks
23.30 Święto domowego ogniska - film fabularny

TELEWIZJA RYNTRONIK
PRZEZ NAJBLIŻSZY OKRES
BĘDZIE NADAWAĆ TYLKO
INFORMATOR LOKALNY, KTÓRY
ROZPOCZYNAĆ SIĘ BĘDZIE
O GODZINIE 17.15.

SAT.1

05.30 "Niemcy dzisiaj" - magazyn
09.00 "Prawnicy z Miasta Aniołów"
10.00 "Co to znaczy?" - teleturniej
10.30 "Walet, Dama, Hörig" - telet.
11.00 "Kerner" - talk show
12.00 "Vera w południe" - talk show
13.00 "Remington Steele" - serial
14.00 "Cagney i Lacey" - serial
15.00 "Star Trek: Stacja kosmiczna" - serial
16.00 "Gliniarz i prokurator" - serial
17.00 "Każdy przeciw każdemu" - telet.
17.30 Magazyn regionalny
18.00 "Idź na całość!" - teleturniej
18.30 Magazyn informacyjny
19.00 "Koło fortuny" - teleturniej
20.00 "Heinz Sielmann - Morze Bałtyckie"
21.00 "Lekarz z gór" - serial
22.00 "Chicago Hope" - serial
23.00 "Goście Haralda Schmidta" - show
00.00 "Come in Spinner" (1/2) - australijski film obyczajowy
02.05 "Star Trek: Stacja kosmiczna" - serial
03.50 "Vera w południe"
04.40 "Kerner"

VOX

05.50 "Dobre czasy, złe czasy" - ser.
06.25 Magazyn reklamowy
06.55 "Dobre czasy, złe czasy" - ser.
07.30 "Autostrada do nieba" - serial
08.30 Magazyn reklamowy
09.00 "Starsky i Hutch" - serial
10.00 "Matt Houston" - serial
11.00 "Fall Guy" - serial
12.00 "Riptide" - serial
13.00 "Matt Houston" - serial
14.00 "Dobre czasy, złe czasy" - ser.
14.30 "Dobre czasy, złe czasy" - ser.
15.00 "Autostrada do nieba" - serial
16.00 "Starsky i Hutch" - serial
17.00 "Fall Guy" - serial
18.00 Wiadomości
18.15 "Przypadki Harry'ego Foxa" - ser.
19.15 "Riptide" - serial
20.15 "Nastolatki" - komedia obycz.
22.10 Magazyn "Süddeutsche Zeitung"
22.55 Magazyn "Neue Zürcher Zeitung"
23.40 "Prawdziwa miłość" - mag. seks.
23.55 Wiadomości
00.10 "Punkt przecięcia" - mag. report.
00.40 "Making of..." - magazyn filmowy
01.10 "Nastolatki" - kom. obycz.

PRO SIEBEN

05.05 "SAM" - magazyn
05.30 "taff" - magazyn
05.55 "Domek na preri" - serial
06.40 "Smurfy"
07.10 "Grimmy"
07.35 "Między nami, jaskiniowcami"
08.05 "Pod jednym dachem" - serial
08.30 "Mamuśki" - serial
09.05 "Bill Cosby Show" - serial
09.30 "Rebecca's Daughters" - angielski film przygodowy
11.30 "Aniołki Charliego" - serial
12.30 "Matlock" - serial
13.30 "SAM" - magazyn
14.00 "Arabella Kiesbauer"
15.00 "Domek na preri" - serial
16.05 "Smurfy"
16.30 "Tom i Jerry"
17.00 "Między nami, jaskiniowcami"
17.30 "Pod jednym dachem" - serial
18.00 "Mamuśki" - serial
18.30 "Bill Cosby Show" - serial
19.00 "taff" - magazyn
19.30 Wiadomości
20.00 "Ostry dyżur" - serial
21.00 "Akta X" - serial
22.05 "Akta X" - serial
23.00 "Reporterzy" - magazyn
00.00 Wiadomości
00.10 "Policjanci z Nowego Jorku" - serial
01.00 Wiadomości
01.10 "Nowe przygody Supermana" - serial
02.00 "Matlock" - serial
02.50 "Arabella Kiesbauer"
03.40 Wiadomości
03.50 "Aniołki Charliego" - serial

RTL

05.30 Wiadomości
05.35 "Moda na sukces" - serial
06.05 "Sledge Hammer!" - serial
06.35 "Dobre czasy, złe czasy" - ser.
07.00 "Punkt 7" - magazyn poranny
07.35 "Między nami" - serial
08.05 "Historia Springfieldów" - serial
09.05 "Santa Barbara" - serial
10.00 "Moda na sukces" - serial
10.30 "Moja mała Soledad" - serial
11.00 "Właściwa cena" - show
11.30 "Pojedynek rodzinny" - teleturniej
12.00 "Punkt 12" - mag. informac.
12.30 "Golden Girls" - serial
13.00 "Rockford" - serial
14.00 "Bärbel Schäfer"
15.00 "Ilona Christen"
16.00 "Hans Meiser"
17.00 "Jeopardy" - teleturniej
17.30 "Między nami" - serial
18.00 "Dobry wieczór" - magazyn
18.30 "Exclusiv" - magazyn
18.45 Wiadomości
19.10 "Explosiv" - magazyn
19.40 "Dobre czasy, złe czasy" - serial
20.15 "Podwójna stawka" - serial
21.15 "Balko" - serial
22.15 "Quincy" - serial
23.15 "Policjanci z Miami" - serial
00.00 Wiadomości
00.25 "Liga Mistrzów" - magazyn
00.30 "Zdrówko" - serial
01.00 "Sledge Hammer!" - serial
01.30 "Golden Girls" - serial
02.00 "Bärbel Schäfer"
02.55 Wiadomości
03.15 "Liga Mistrzów" - magazyn
03.20 "Ilona Christen"
04.10 "Hans Meiser"
05.05 "Explosiv"

RTL 2

05.45 "Jeździec srebrnej szabli"
06.05 "Kapitan N"
06.30 "Przygoda w Shoetown"
06.45 "Tomasz"
06.50 "Szczęśliwe misie"
07.15 "Wspaniali piłkarze"
07.35 "Vampy"
08.00 "Alwin i wiewiórki"
08.25 "Mała Robbe Albert"
08.40 "Foofur"
09.05 "Wojownicze żółwie ninja"
09.30 "Flipper" - serial
09.55 "Proszę o uśmiech" - show
10.30 "Nieustraszony" - serial
11.25 "Tajemnicza dżungla" - serial dok.
11.55 "Vampy"
12.20 "Hallo, Kurt"
12.50 "Tomasz"
12.55 "Przygoda w Shoetown"
13.05 "Manu"
13.15 "Szczęśliwe misie"
13.40 "Czarnoksiężnik z krainy Oz"
14.00 "Wspaniali piłkarze"
14.25 "Calimero"
14.55 "Dzieci rock and rolla"
15.20 "Robin Hood"
15.45 "Action Man"
16.10 "Flipper" - serial
16.35 "Polowanie" - talk show
17.00 "Nieustraszony" - serial
17.55 "Beverly Hills, 90210" - serial
18.55 "Tajemnicza dżungla" - serial dok.
19.30 "Proszę o uśmiech" - show
20.15 "Desperacki ratunek" - dramat
22.05 "Niegrzeczni chłopcy" - dramat
00.35 "True Blood" - film sensacyjny
02.20 "Desperacki ratunek" - dramat
03.55 Wiadomości
04.20 "Trener" - serial
04.45 "Trener" - serial

CARTOON NETWORK

06.00 "Sharky i George"
06.30 "Spartakus"
07.00 "Owocowa wioska"
07.30 "Omer i gwiezdne dziecko"
08.00 "Scooby i Scrappy Doo"
08.15 "Głupi i głupszy"
08.30 "Rodzina Addamsów"
08.45 "Tom i Jerry"
09.00 "Premiery kreskówek"
09.15 "Dwa niemądre psiaki"
09.30 "Mali jaskiniowcy"
10.00 "Yo! Yogi"
10.30 "Opowieści z rękawa"
11.00 "Richie Rich"
11.30 "Tomasz"
11.45 "Pacman"
12.00 "Omer i gwiezdne dziecko"
12.30 "Kot Heathcliff"
13.00 "Scooby i Scrappy Doo"
13.30 "Nowy show Freda i Barneya"
14.00 "Mały Dracula"
14.30 "Szalone podróże"
15.00 "Dzieciaki Flintstonów"
15.30 "Tomasz"
15.45 "Wildfire"
16.15 "Królik Bugs"
16.30 "Jetsonowie"
17.00 "Dwa niemądre psiaki"
17.15 "Scooby Doo"
17.45 "Maska"
18.15 "Laboratorium Dextera"
18.30 "Jonny Quest"
19.00 "Tom i Jerry"
19.30 "Między nami, jaskiniowcami"
20.00 "Scooby Doo"
20.30 "Maska"

TNT

21.30 "Banana Splits"
22.00 "Więzienny rock" - film muzyczny
00.00 "The Biggest Bundle of Them All" - komedia
01.50 "The Scapegoat" - angielski film kryminalny, 1959, reż. Robert Hamer, 03.30 "Więzienny rock" - film muzyczny

TV5

06.00 Informacje TV5
06.05 "Studio Gabriel" - program muzyczny
06.30 TV śniadaniowa
08.05 Dziennik kanadyjski
08.35 "Le cercle de minuit" - magazyn kulturalny
09.45 "Kraje frankofońskie"
10.20 "Sida Mag" - magazyn AIDS
10.35 "Thalassa"
11.30 "Enjeux/Le Point"
12.33 Dziennik France 3
12.55 Pogoda dla pięciu kontynentów
13.00 "Światła Paryża"
13.30 "Świat należy do was"
15.00 "Festival Franco"
15.30 "Pyramide" - gra
16.00 Dziennik TV5
16.15 "Łakomstewka" - magazyn kulinarny
16.30 "Bibi i jej przyjaciele" - magazyn dla dzieci
17.00 "Fa, si, la - śpiewajcie" - quiz
17.30 "Studio Gabriel" - program muzyczny
18.00 "Pytania dla mistrza" - gra dla młodzieży
18.30 Dziennik TV5
19.00 "Światła Paryża" - aktualności
19.30 Pogoda dla pięciu kontynentów
19.30 Dziennik szwajcarski
20.00 "Specjalny wysłannik" - reportaże
21.30 "Perfecto" - magazyn mody
21.55 Pogoda dla pięciu kontynentów
22.00 Dziennik France 2
22.35 "Bulion kulturalny" - magazyn
23.40 "Viva" - magazyn kulturalny
00.30 Dziennik Soir 3
01.00 Dziennik belgijski
01.30 "Świat należy do was"
03.00 "Festival Franco"
03.30 "Światła Paryża"
04.00 "Thalassa"
05.00 "Enjeux/Le Point"

NOVA

06.00 "Śniadanie z Novą"
08.30 "Dallas" - serial
09.20 "Kojak" - serial
10.10 "Osiem i pół" - film obycz.
12.25 "James Bond Junior" - ser. anim.
12.50 "Obywatelskie judo"
13.15 "M.A.S.H." - serial
13.40 "Młodzi i niespokojni" - serial
14.25 "Czas płynie" - serial
15.10 "Helena i jej chłopcy" - serial
15.35 "MacGyver" - serial sensac.
16.30 "Jump Street 21" - ser. krymin.
17.25 "Akta X" - serial sensacyjny
18.15 "Zaryzykuj" - teleturniej
18.45 "Karuzela" - teleturniej
19.20 Prognoza pogody
19.30 Wiadomości
19.50 Wiadomości sportowe
20.00 "Country show" - program rozrywkowy
20.50 "Zawodowcy" - angielski serial kryminalny
21.45 "M.A.S.H." - serial komediowy
22.15 "Na własne oczy" - reportaże
23.00 "Ostry dyżur" - serial obyczajowy
23.45 "Czarna żmija" (1/24) - ser. kom.
00.20 "Erotyczny pamiętnik" - mag. erot.
00.50 Jutro w TV NOVA

TVP 1

6.00 Kawa czy herbata?
8.00 "Moda na sukces" - USA
8.20 Muzyczna Jedynka non stop
8.30 Wiadomości
8.40 "Szaleństwa teatralne" - reportaże dla młodych widzów
9.05 Gimnastyka - Mamo, tato pobaw się ze mną
9.10 Mama i ja - program dla mamy i trzylatka
9.25 Domowe przedszkole
9.50 Porozmawiajmy o dzieciach
10.00 "Nie ma jak w domu" - serial prod. kanadyjskiej
11.00 Od niemowlaka do przedszkolaka - program dla rodziców
11.20 Zanim powiesz - rozwód
11.30 "Przygoda Paula Fiedlera"
11.50 Swego nie znacie - katalog zabytków: Gniezno -Katedra
12.00 Wiadomości
12.10 Agrobiznes
12.20 Magazyn Notowań
12.40 Kupuj z głową
13.05 Pomidor - teleturniej
13.25 Rodzina rodzinie
13.50 Od bambra do menela - "Jedziem panie Zielonka"
14.15 Telekomputer
14.30 Historie obyczaju /4/ - Chata - cztery pory roku
14.50 Program dnia
15.00 Wiadomości
15.10 Kwant - pr. popularnonaukowy
15.30 "Przygody Bystrego Billa"
16.00 Dla dzieci Tik - Tak
16.25 Muzzy in Gondoland /32/ - język angielski dla dzieci
16.30 Studio sport - Przed Ligą Mistrzów
17.00 Teleexpress
17.25 "Nie z tego świata" [39/48]
18.00 Listy o gospodarce
18.30 Klinika zdrowego człowieka
19.00 Wieczorynka: " Przygody misia Colargola"
19.30 Wiadomości
20.10 "Tatuś odchodzi" - film USA
21.50 W centrum uwagi
22.20 Sejmograf
22.30 Publicystyka kulturalna
23.00 Wiadomości
23.10 "Seks, kłamstwa i Jerzy Kosiński" - film dok. ang.
0.10 "Szpiedzy" [12/26] - dok. USA
0.35 "Poważne uszkodzenie ciała" [9,10-ost.] - ang.

TVP 2

7.00 Panorama
7.05 Sport - telegram
7.10 Poranny magazyn Dwójki - w tym: Dziennik krajowy
7.50 Akademia zdrowia Dwójki
8.00 Program lokalny
8.30 "John, Georgie i reszta" [25] - serial produkcji USA
9.00 Świat kobiet
9.30 "Magia kina" - serial dok. USA
10.00 Południk 19-ty - pr. dla dzieci
10.20 "Pan Magoo" - serial anim. prod. USA
10.30 Familiada - teleturniej
11.00 Podróże w czasie i przestrzeni "Wyprawa URU" /1/ - serial dok.
12.00 "Leonard Bernstein - Spotkania z muzyką"/7/
13.00 Panorama
13.20 "Zakazana miłość" [120/127]
14.05 XI Międzynarodowy Konkurs Skrzypcowy im. H. Wieniawskiego
14.30 Clipol
14.55 Powitanie
15.00 "Harry świrek" [7/20]
15.25 Akademia zdrowia Dwójki
15.35 Sportowe hobby
16.00 Panorama
16.10 Myślenie ma przeszłość
16.30 5 x 5 - wygrajmy razem - teleturniej
17.00 W okolice Stwórcy - Spotkania
17.20 Pogotowie ekologiczne 2
17.30 Program lokalny
18.00 Panorama
18.10 Programy lokalne
18.35 Koło fortuny - teleturniej
19.05 Reporterzy Dwójki przedstawiają
19.35 Południk 19-ty - program dla dzieci
20.00 Program publicystyczny
21.00 Panorama
21.30 Sport telegram
21.40 "Pontyfikat" - film dokumentalny o Janie Pawle II
22.50 Akademia Filmu Polskiego: "Dziecinne pytania"
0.35 Panorama
0.45 Studio konkursowe
1.05 Zakończenie programu

TVC 1

06.00 "Studio 6" 08.30 "21" 09.00 Wiadomości 09.05 "Piskleta" 09.50 "Sezamie, otwórz się" - bajka dla dzieci 10.20 "100 czeskich filmów na stulecie kina" 11.40 "Podobieństwa naszego świata" 12.00 Wiadomości 12.05 "Kultura '96" 12.15 "Nowe książki" 12.30 "Lester Young" - film dokumentalny 13.25 "Lapidarium" 13.40 "Czy mnie chcecie?" 13.55 "Videofashion" 14.20 "Ukryta kamera" - program rozrywkowy 14.40 "Doktor Quinn" - serial 15.25 "Biblia - Nowy Testament" - serial 16.00 Wiadomości 16.05 "Wiejski lekarz" - serial 17.00 "Cyferblat" 17.50 Wieczorynka 18.00 Prognoza pogody 18.05 Wiadomości regionalne 18.20 "Okavango" (1/26) - serial 19.10 Wieczorynka 19.30 Wiadomości 20.00 "Dzień mojej miłości" - film 21.40 "Czarne owce" 21.55 Wiadomości 22.10 "Ośmiornica" - serial włoski 23.55 "Historia jednego monumentu" 00.35 "Oko" 00.55 "Błysk" - serial 01.40 "21" 02.25 Teletext

TVC 2

08.00 "Euronews"
08.45 Wiadomości regionalne
09.30 "Studio 6"
12.00 "Euronews"
13.25 "Abecadło od H do W"
14.40 "Klub seniora"
15.10 "Stopa" - cykl kryminalny
16.00 "Kiedy listonosz pyta?" - serial
16.20 "Sportissimo"
17.15 "Złote czasy na Montparnas"
18.05 "Planeta zagadek": Tajemnice świata
18.25 "Straszydła"
19.15 "Kultura '96"
19.30 "City" - serial komediowy
20.00 "Trudne powroty" - film dokumentalny
21.00 "21"
21.30 "Jan Burian" - reportaż
22.00 "Ego"
22.25 "Kim jest Julia?" - film obyczajowy
23.55 "Les McCann + Magic Band"
00.45 "Aktualności"
01.05 Zakończenie programu

TV Polonia

7.00 Spotkania z literaturą
7.35 "Camerata 2" - mag. muzyczny
8.00 "Sportowy tydzień"
8.30 Wiadomości
8.40 "Czasy" - katolicki mag.
9.00 Program dla dzieci: "Ciuchcia"
9.30 Film z Niepokalanowa
10.00 "Złoto Alaski" odc. 7 /13/
11.00 "Skarbiec" - mag. hist.
11.30 "Dance maxx" - pr. muzyczny
12.00 Wiadomości
12.10 Program dnia
12.15 "Nie lubię poniedziałku" - kom.
13.55 Opole' 96 - Varius Manx
14.15 "Informacje Studia Kontakt"
14.30 "Przegląd Kronik Filmowych"
15.00 Wiadomości
15.20 Z archiwum folkloru
15.50 "Dziennik Telewizyjny"
16.00 Historia - współczesność
16.30 Zaproszenie: - "Na milenium"
17.00 Teleexpress
17.15 "Przygody psa Cywila" odc. 3
17.45 "Krzyżowka szczęścia" - telet.
18.15 "Bank nie z tej ziemi" - TVP
19.15 Polska piosenka
19.50 Dobranocka
20.00 Wiadomości
20.30 "Matki, żony i kochanki" - TVP
21.30 "Wojny innych ludzi" - film dok.
21.55 "MdM"
22.30 Panorama
23.00 "Świt życia" - reportaż
23.30 Uczmy się polskiego: lekcja 23
0.05 "Oko w oko" - reportaż
0.35 Szkoła tańca ludowego
0.50 Wiadomości
1.00 "Bank nie z tej ziemi"
2.30 Zaproszenie: - "Na milenium"
3.00 Panorama
3.30 "Matki, żony i kochanki" - TVP
4.25 "Wojny innych ludzi" - film dok.
4.50 "MdM"
5.25 "Krzyżówka szczęścia"
5.55 "Swit życia" - reportaż
6.25 Uczmy się polskiego: lekcja 23

POLSAT

6.00 Kojak - ser. sensac. USA
7.00 Poranek z Polsatem
7.35 Poranne informacje
8.00 Polityczne graffiti
8.15 Klub Fitnes Woman
8.30 Czarodziejka z księżyca - ser.
9.00 MacGyver - ser. USA
10.00 Żar młodości - ser. kanad.
11.00 Airwolf - ser. sensac.
12.00 W drodze
12.30 Magazyn sportowy
14.00 Magazyn
14.30 4 x 4 - mag. motor.
15.00 HALOGRA!MY
15.20 Ye! Ye! Ye!
15.30 Ufozaury - ser. anim.
16.00 Informacje
16.15 Wrażliwość - pr. dla młod.
16.45 Telepuzzle: gra-zabawa
17.10 Kalambury
17.40 Skrzydła - ser. kom.
18.10 Świat według Bundych - ser.
18.40 Moim zdaniem - koment. polit.
18.45 Informacje
19.00 Drużyna "A" - ser. sensac.
19.50 Losowanie LOTTO
20.00 Ptaki ciernistych krzewów - ser. austral.
21.00 Ostry dyżur - ser. USA
22.00 Informacje i biznes informacje
22.25 Polityczne graffiti
22.35 Ulice San Francisco - ser. sensac. USA
23.30 Sztuka sprawiedliwości
23.55 Motowiadomości
0.30 Żar młodości - ser. kanad.
1.35 Pożegnanie

Polonia

08.00 Teleshop
08.30 Filmy animowane
09.30 "Stellina" - włoski serial obyczajowy
11.00 Telenowela
11.45 "Modi'" (3) - włoski film biograficzny
13.30 "Satelite" - program muzyczny
15.25 Teleshop
16.00 Filmy animowane
17.45 "Stellina" - włoski serial obyczajowy
19.15 Telenowela
20.00 "Cinecita', cinecita'" - włoski film fabularny
21.50 "Pełnym gazem" - magazyn motoryzacyjny
22.20 "Sports World" - magazyn sportowy
22.50 "Satelite" - program muzyczny
00.35 "Bliżej filmu" - magazyn filmowy

TELE 5 WROCŁAW

7.30 Piątka na dzień dobry
7.35 Fakty-Refleks
7.45 Piątka na dzień dobry
8.00 Fakty
8.10 Piątka na dzień dobry
8.30 Czterej muzykanci z Bremy - serial animowany
8.55 Życie zwierząt - ser. przyrod.
9.20 Przygody Piotrków - ser. USA
9.50 Maria Celeste - serial wenez.
10.35 Loża parlamentarna
11.00 Easy Rider
11.25 Kraina wolności
11.50 Fakty
12.00 Krzyżówka szczęścia
11.30 TV POLONIA
15.00 Dzisiaj w "5"
15.10 Szczęśliwy zamek - serial fabularny - lalkowy prod. kanadyjskiej
15.35 Dziecięca Akademia Nauk - serial popularno - naukowy
16.00 Miasto nad zatoką - ser. przyg.
16.30 Odpowiedzmy sami
17.00 Kowalski i Schmidt
17.30 Magazyn szkolny
18.10 FAKTY
18.30 Maria Celeste - ser. wenez.
19.20 Fakty-Refleks
19.30 Kolekcja nagrań Herberta Von Karajana
20.00 Bez miłości - dramat prod. pol.
21.45 Gospodarka
22.00 FAKTY
22.30 Narysuj mi baranka
23.00 Niecodzienna przyjaźń

TELEWIZJA RYNTRONIK
PRZEZ NAJBLIŻSZY OKRES
BĘDZIE NADAWAĆ TYLKO
INFORMATOR LOKALNY, KTÓRY
ROZPOCZYNAĆ SIĘ BĘDZIE
O GODZINIE 17.15.

SAT 1

06.20 "Słoneczny patrol" - serial
07.10 "Star Trek" - serial
08.00 "Star Trek: Następne pokolenie" - serial
08.50 "Kung-fu" - serial
09.50 "Big Valley" - serial
10.50 "The Raid" - western
12.20 "Nocą w 'Zielonym Kakadu"
14.05 "Kotch" - komedia
16.15 "Robin Hood z Sherwoodzkiego Lasu" - film przygodowy
18.00 "Słoneczny patrol II" - serial
18.30 Magazyn informacyjny
19.00 Sport w SAT 1: Bundesliga
20.00 "Zakleta w sokoła" - film fant.
22.10 "Dyskusja w wieży" - talk show
23.00 "Spiegel TV" - reportaże
23.30 "24 godziny" - magazyn report.
00.00 "Widziane w ten sposób"
00.05 "Opowieści z krypty" - serial
00.35 "Łowca nagród" - film sensac.
01.55 "Robin Hood z Sherwoodzkiego Lasu" - angielski film przygodowy
03.20 "Kung-fu" - serial
04.10 "Opowieści z krypty" - serial
04.40 "Słoneczny patrol II" - serial

V X

07.55 "Wilki - powrót legendy" - film dokurnentalny
08.50 Magazyn reklamowy
09.50 Magazyn "Neue Zürcher Zeitung"
10.35 "Spiegel TV" - magazyn
12.25 "Die Zeit TV" - magazyn
13.00 Studio sport: Wyścigi samochodów turystycznych ITC na Hockenheimring - wyścig
16.45 "David Copperfield": "Tajemnica Orient Expressu"
17.45 "Ależ, oczywiście!" - magazyn przyjaciół zwierząt
18.15 "Psi show Rudiego Carrella"
18.45 Wiadomości
19.10 "Nagły wypadek" - reportaże z akcji ratunkowych
20.15 "Bingo" - komedia
22.00 "Spiegel TV" - magazyn
23.00 "Prime Time" - magazyn kulturalny
23.20 "Zwariowany komisariat" - serial
00.10 "Kanał 4"
00.45 "Kanał 4": "Twist"
01.20 "Czynnik ludzki" - serial
02.15 "Cienie mroku" - serial
03.05 "Ilona Christen"
03.55 "Hans Meiser"
04.45 "Explosiv"
05.15 "Exclusiv"

PRO SIEBEN

05.35 "Na celowniku" - serial
06.15 "Mały Tom i Jerry"
06.40 "Piotruś Pan i piraci"
07.05 "Mój zwierzęcy światek"
07.30 "Grimmy"
07.55 "Nie kończąca się opowieść"
08.25 "Najszybsza mysz Meksyku"
08.50 "Przygody Animków"
09.20 "Animaniacy"
09.45 "Królik Bugs"
10.15 "Tom i Jerry"
10.45 "Między nami, jaskiniowcami"
11.15 "Simpsonowie"
11.45 "Niedźwiedzie" - serial
12.15 "Parker Lewis" - serial
12.40 "Bliźniaczki" - serial komed.
13.10 "Prawdziwe kolory" - serial
13.40 "Na własną rękę" - serial
14.10 "Alf" - serial
14.40 "Alf" - serial
15.15 "Samotnicy" - komedia
17.05 "Babylon 5" - serial
18.00 "Nowe przygody Supermana"
19.00 "Świat cudów" - serial dok.
19.30 Wiadomości
20.00 "The Night We Never Met" - kom.
22.00 "Policjanci z Nowego Jorku" - ser.
23.00 "Niebezpiecznie blisko" - film sen.
00.45 "Dwóch na dwóch" - talk show
01.15 Wiadomości
01.25 "Sidekicks" - western
02.35 Wiadomości
02.45 "Przypływ" - serial
03.25 Wiadomości
03.35 "20 Million Miles to Earth" - włoski film fantastyczny

RTL

05.45 Formuła 1: Grand Prix Japonii w Suzuka - wyścig
08.00 "Barney i przyjaciele"
08.30 "Goofy i Max"
09.00 "Wesoła niedziela"
09.10 "Syrenka Arielle"
09.35 "Klasyczne kreskówki"
09.45 "Aladyn"
10.15 "Gorgony"
10.45 "Clever i Smart"
11.15 "Przystanek Alaska" (1/25) - serial obyczajowy
12.05 "Disney" - reportaż
12.10 "Follow Me, Boys!" - film obyczajowy
14.10 Boks: "Dzień po walce"
15.30 Formuła 1: Grand Prix Japonii w Suzuka
16.10 Formuła 1: Najważniejsze wydarzenia sezonu 1996
16.45 "David Copperfield": "Tajemnica Orient Expressu"
17.45 "Ależ, oczywiście!" - magazyn przyjaciół zwierząt
18.15 "Psi show Rudiego Carrella"
18.45 Wiadomości
19.10 "Nagły wypadek" - reportaże z akcji ratunkowych
20.15 "Bingo" - komedia
22.00 "Spiegel TV" - magazyn
23.00 "Prime Time" - magazyn kulturalny
23.20 "Zwariowany komisariat" - serial
00.10 "Kanał 4"
00.45 "Kanał 4": "Twist"
01.20 "Czynnik ludzki" - serial
02.15 "Cienie mroku" - serial
03.05 "Ilona Christen"
03.55 "Hans Meiser"
04.45 "Explosiv"
05.15 "Exclusiv"

RTL 2

05.55 "Jeździec srebrnej szabli"
06.15 "Kapitan N"
06.40 "Przygoda w Shoetown"
06.50 "Tomasz"
06.55 "Szczęśliwe misie"
07.20 "Wspaniali piłkarze"
07.45 "Vampy"
08.10 "Alwin i wiewiórki"
08.35 "Mała Robbe Albert"
08.45 "Foofur"
09.10 "Wojownicze żółwie ninja"
09.35 "Boogies Diner" - serial
10.00 "Proszę o uśmiech" - show
10.55 "Tak zwane prawdziwe życie" - serial
11.50 "Vampy"
12.15 "Hallo, Kurt"
12.40 "Tomasz"
12.45 "Przygoda w Shoetown"
13.15 "Szczęśliwe misie"
13.40 "Czarnoksiężnik z krainy Oz"
14.05 "Wspaniali piłkarze"
14.30 "Calimero"
14.55 "Dzieci rock and rolla"
15.15 "Robin Hood"
15.45 "Action Man"
16.05 "Flipper" - serial
16.30 "Polowanie" - talk show
17.00 "Nieustraszony" - serial
17.55 "Beverly Hills, 90210 - serial
18.55 "Tajemnicza dżungla" - serial
19.30 "Proszę o uśmiech" - show
20.15 "Marnie" - thriller
22.05 "Psychoza III" - psychothriller
23.50 "Gra Shannona" - serial
01.00 "Marnie" - thriller
02.35 "Mitsubishi Studio" - magazyn
02.45 Wiadomości
03.05 "Gra Shannona" - serial
03.55 "Beverly Hills 90210" - serial
04.40 "Trener" - serial

CARTOON NETWORK

06.00 "Sharky i George"
06.30 "Spartakus"
07.00 "Owocowa wioska"
07.30 "Omer i gwiezdne dziecko"
08.00 "Nowy show Freda i Barneya"
08.30 "Big Bag"
09.30 "Swat Kats"
10.00 "Jonny Quest"
10.30 "Premiery kreskówek"
10.45 "Tom i Jerry"
11.15 "Scooby Doo"
11.45 "Detektyw Droopy"
12.15 "Głupi i głupszy"
12.45 "Maska"
13.15 "Królik Bugs"
13.30 "Między nami, jaskiniowcami"
14.00 "Laboratorium Dextera"
14.15 "Premiery kreskówek"
14.30 "Jetsonowie"
15.00 "Dwa niemądre psiaki"
15.30 "Globtroterzy"
16.00 "Mały Dracula"
16.30 "Down wit Droppy D'"
17.00 "Scooby Doo"
17.30 "Tom i Jerry"
18.00 "Jonny Quest"
18.30 "Dwa niemądre psiaki"
19.00 "Jetsonowie"
19.30 "Między nami, jaskiniowcami"
20.00 "Królik Bugs"
20.30 "Detektyw Droopy"
21.00 "Mały Dracula"
21.30 "Gwiezdny duch"

TNT

22.00 "Deszczowa piosenka" - komedia muzyczna
00.00 "Piękny i zły" - melodramat, USA 1952, reż. Vincente Minnelli, wyst.: Kirk Douglas, Lana Turner, Walter Pidgeon, Dick Powell i in. (113 min)
02.00 "The Wheeler Dealers" - kom.
03.50 "Deszczowa piosenka" - komedia muzyczna

TV5

06.05 "O tym się nie mówi"
06.30 "Frankofońskie horyzonty" - program edukacyjny
07.00 "Kraje frankofońskie" - magazyn
07.30 "Découverte" - magazyn naukowy
08.05 Dziennik kanadyjski
08.35 "Bibi i jej przyjaciele" - magazyn dla dzieci
09.30 "Muzyczna Planeta" - magazyn
10.35 "Fort Boyard"
12.00 "Ogród zwierząt" - magazyn
12.33 Dziennik France 3
12.55 Pogoda dla pięciu kontynentów
13.00 "Gość TV5": "Tunezja" - magazyn
13.30 "Skąpiec" - komediowy spektakl teatralny wg Moliera
15.30 "Kraje zamorskie" - magazyn
16.00 Dziennik TV5
16.15 "W pułapce" - program dokumentalny
17.00 "Szkoła fanów" - program muzyczny dla młodzieży
17.45 "30 milionów przyjaciół" - magazyn miłośników zwierząt
18.15 "Listy od widzów" - magazyn
18.30 Dziennik TV5
19.00 "Notatnik obieżyświata" - magazyn turystyczny
19.25 Pogoda dla pięciu kontynentów
19.30 Dziennik belgijski
20.00 "7/7" - aktualności tygodnia
21.00 Aktualności szwajcarskie
21.55 Pogoda dla pięciu kontynentów
22.00 Dziennik France 2
22.30 "Pasjonat" - francuski film kryminalny
00.20 Filmy krótkometrażowe
00.30 Dziennik Soir 3
01.00 Dziennik szwajcarski
01.30 "Kraje frankofońskie"
02.00 "Julie Lescaut" - serial
03.30 "Dzień dobry, kino"
04.00 "Fort Boyard"
05.30 "Gość TV5"

NOVA

07.30 "Popeye" - serial animowany
08.00 "Cudowny świat Walta Disneya"
08.50 "Między nami, jaskiniowcami"
09.15 "Biały Kieł" - serial przygod.
09.40 "Zorro" - serial przygodowy
10.05 "Eso" - lista przebojów
11.05 "Melrose Place" - serial
12.00 "Nowe przygody Supermana" - ser.
13.00 "Siedem dni"
14.00 "Pięciu rabusiów i starsza pani" - angielska komedia grozy
15.30 "Miss Aerobic '96"
16.20 "Tarzan" - serial
16.45 "Na wariackich papierach" - ser.
17.40 "Słoneczny patrol" - serial
18.30 "Beverly Hills 90210" - ser. obycz.
19.20 Prognoza pogody
19.30 Wiadomości
19.50 Wiadomości sportowe
20.00 "Uwaga! Wizyta" - film fab.
21.30 "Minipenalta"
21.50 "Columbo" - serial kryminalny
23.30 "K-9000" - film sensacyjny
01.05 Jutro w TV NOVA
01.10 Zakończenie programu

TVP 1

6.00 Kawa czy herbata?
8.00 "Moda na sukces" - USA
8.20 Muzyczna Jedynka non stop
8.30 Wiadomości
8.40 Szóstka na szóstkę - telefturniej dla dzieci
9.05 Gimnastyka oddechowa
9.10 Mama i ja - program dla mamy i trzylatka
9.25 Domowe przedszkole
9.50 Porozmawiajmy o dzieciach
10.00 "Doktor Quinn" /94/ - USA
10.51 Telezakupy
11.00 Przyjemne z pożytecznym
11.20 Programik dla zwierzątek
11.30 "Maciek, rower i ekonomia"
11.45 Jeść, jeść
12.00 Wiadomości
12.10 Agrobiznes
12.20 Magazyn Notowań
12.40 Giełda pracy, giełda szans
13.05 Piraci - teleturniej
13.25 "Zwierzęta świata" - serial
13.50 Język filmu: Plan
14.05 "Za granicą wieku" - "Ojciec Joachim Badeni"
14.20 Żagary /1/ - Włóczędzy i inteligenci
14.50 Program dnia
15.00 Wiadomości
15.10 Miniatury włoskie
15.30 "Watatatow" [7/20]
16.00 Dla młodych widzów: Gimnastyka umysłu - "Jak uczyć się szybciej"
16.15 Dla młodych widzów: Migawka
16.25 Muzzy in Gondoland /31/
16.30 Luz - pr. dla młodzieży
17.00 Teleexpress
17.25 "Murphy Brown" [80/102]
17.50 Miniatury: Tomas Transtromer "Gondola żałobna"
18.00 Forum - pr. publicystyczny
18.45 Czasy - Katolicki magazyn
19.00 Wieczorynka
19.30 Wiadomości
20.10 Teatr TV: Maksym Gorki "Wassa Żeleznowa"
21.50 W centrum uwagi
22.20 Tydzień Prezydenta
22.30 MdM
23.10 Wiadomości
23.20 Mistrzowie kina: Rainer Werner Fassbinder - "Marta" - film niem.
1.15 Zakończenie programu

TVP 2

7.00 Panorama
7.05 Sport - telegram
7.10 Poranny magazyn Dwójki
7.50 Akademia zdrowia Dwójki
8.00 Program lokalny
8.30 "Zdrówko" [41/62] - USA
9.00 Świat kobiet
9.30 "Nasza wielka rodzina" - serial dokumentalny
10.00 Krzyżówka 13 - latków
10.25 Familiada - teleturniej
10.50 Mity i stereotypy - Potomkowie Lecha i Czecha
11.40 Wspólnota w kulturze "Maria Hordyj - życie nie do pojęcia"
12.10 Koncerty na życzenie: "Benefis showmana Łazuki Bohdana..." /2/
13.00 Panorama
13.20 "Tajemnica Marii" [2/8]
14.05 Muzyczne nowości Dwójki
14.25 Clipol - spotkanie z zespołem "Big Day"
14.55 Powitanie
15.00 "Spider - man, człowiek pająk" [3/65] - serial animowany prod. USA
15.25 Akademia zdrowia Dwójki
15.35 Sport w szkole i na trzepaku
16.00 Panorama
16.10 Tak jak wojsko
16.35 Gol - magazyn piłkarski
17.00 Dopóki żyje ostatni świadek
17.30 Program lokalny
18.00 Panorama
18.10 Programy lokalne
18.35 Koło fortuny - teleturniej
19.05 W cieniu Kremla - Czeczeńskie rozstaje dróg
19.35 Krzyżówka 13 - latków
20.05 "Z archiwum X" - serial produkcji USA
21.00 Panorama
21.30 Sport telegram
21.40 Auto - magazyn motoryzacyjny
22.05 "M.A.S.H" - serial USA
22.30 Magazyn literacki
23.00 Okna - Cierpienie
23.40 Studio konkursowe XI Międzyn. Konkursu Skrzypcowego
0.05 Panorama
0.15 Biografie: "Otto Dix - malarz jest zwierciadłem świata" - film dok. ang.
1.15 "Serce wojownika"
2.50 Zakończenie programu

TV POLONIA

7.00 Program dnia
7.05 "Mała muzyka"
7.25 "Podwieczorek przy mikrofonie"
8.30 Wiadomości
8.40 "Sportowy weekend"
9.00 "Kłusownik" - serial
10.00 "Fitness Club" odc. 6 /26/ - TVP
10.25 Uczmy się polskiego: lekcja 23
11.00 PERSONA: Wanda Wiłkomirska
11.30 "Przeboje Muzycznej Jedynki"
12.00 Wiadomości
12.15 "Awans" - komedia pol.
13.30 "Opole' 96" - Edyta Geppert
13.55 "Tani program o poezji"
14.10 ROZMOWY ROZMOWKI
14.35 "Ocalić od zapomnienia"
15.00 Wiadomości
15.10 Program na popołudnie i wieczór
15.20 Spotkania z literaturą
15.50 Filmy z Niepokalanowa
16.30 "Sportowy tydzień"
17.00 Teleexpress
17.15 Program dla dzieci: Ciuchcia
17.45 "Krzyżówka szczęścia" - telet.
18.15 "Złoto Alaski" odc. 7 /13/
19.15 "Top dance"
19.45 Program wieczoru
19.50 Dobranocka
20.00 Wiadomości
20.30 "Nie lubię poniedziałku" - kom.
22.10 Program na wtorek
22.15 "Opole'96" - Varius Manx
22.30 Panorama
23.00 Przegląd publicystyczny
24.00 "Camerata 2" - mag. muz.
0.30 Spotkania z prof. W. Zinem
0.50 Wiadomości
1.00 "Złoto Alaski" odc. 7 /13/
2.00 "Top dance"
2.30 "Sportowy tydzień"
3.00 Panorama
3.30 "Nie lubię poniedziałku" - kom.
5.10 Program na wtorek
5.15 Opole' 96 - Varius Manx
5.30 "Krzyżówka szczęścia"
6.00 Przegląd publicystyczny

POLSAT

6.00 Wichry wojny - serial USA
7.00 Poranek z Polsatem
7.55 Poranne informacje
8.00 Polityczne graffiti
8.15 Klub Fitness Woman
8.30 Candy-Candy - ser. anim.
9.00 MacGyver - serial prod. USA
10.00 Żar młodości - serial kanad.
11.00 Airwolf - serial sensac.
12.00 Disco Polo Live
13.00 Grand Prix MTB
14.00 Dyżurny satyryk kraju
14.30 Klub satyryków - prog. rozryw.
15.00 HALOGRA!MY
15.20 Ye!-Ye! Ye!
15.30 Beethoven - serial animowany
16.00 Informacje
16.15 Twój lekarz
16.45 Trzy kwadraty: gra-zabawa
17.10 Kalambury - program rozryw.
17.40 Skrzydła - serial komediowy
18.10 Świat według Bundych - ser.
18.40 Moim zdaniem - koment. polit.
18.45 Informacje
19.00 MacGyver - ser. USA
19.50 Losowanie LOTTO
20.00 FILM NA TELEFON
1. Bez wyjścia - film USA
2. Wspomnienia - film USA
22.00 Informacje i biznes informacje
22.25 Polityczne graffiti
22.35 Ulice San Francisco - ser. sensac. USA
23.30 Magazyn sportowy
0.40 Żar młodości - ser. kanad.
1.30 Pożegnanie

Polonia

08.00 Teleshop
08.30 Filmy animowane
09.30 "Stellina" - włoski serial obyczajowy
11.00 Telenowela
11.45 "Power Dance" - program muzyczny
13.00 "Bliżej filmu" - magazyn filmowy
13.30 "Satelite" - program muzyczny
15.25 Teleshop
16.00 Filmy animowane
17.45 "Stellina" - włoski serial obyczajowy
19.15 Telenowela
20.00 "Modl'" (3) - włoski film biograficzny
21.50 "Bliżej filmu" - magazyn filmowy
22.20 "W domu" - magazyn
22.50 "Satelite" - program muzyczny
00.35 "Escape" - program komputerowy

TELE 5 WROCŁAW

7.30 Piątka na dzień dobry
7.35 Chcę wiedzieć
7.45 Piątka na dzień dobry
8.00 Fakty
8.10 Piątka na dzień dobry
8.30 Świat w oczach Alegry
8.55 Koczownicy z Mórz Południowych - serial dokomentalny
9.50 Ed, koń który mówi - ser. USA
10.35 Magazyn Aktualności Kultur.
11.00 Foto Magazyn
11.25 Przystanek "5"
11.50 Fakty
12.00 Krzyżówka szczęścia
12.30 TV POLONIA
15.00 Dzisiaj w "5"
15.10 Czterej muzykanci z Bremy
15.35 Życie zwierząt - serial przyrod.
16.00 Przygody Piotrków - ser. fab.
16.30 Z prawa i z lewa
17.00 Śląska sekretera
17.30 Tele- Sport
18.10 FAKTY
18.30 Maria Celeste - ser. wenez.
19.20 Fakty-Refleks
19.30 Czyste szaleństwo - serial
20.00 Śnieżna rzeka - serial austr.
20.50 Poza rok 2000 - prog. popularno - naukowy
21.35 Galeria Satyrykonu
22.00 FAKTY
22.30 Nasz człowiek w parlamencie - ser. kom.
23.00 Niecodzienna przyjaźń - / 1/

TELEWIZJA RYNTRONIK

W TYM DNIU

NIE NADAJE PROGRAMU

SAT 1

05.30 "Niemcy dzisiaj" - magazyn
09.00 "Prawnicy z Miasta Aniołów" - serial
10.00 "Co to znaczy?" - teleturniej
10.30 "Walet, Dama, Hörig" - telet.
11.00 "Kerner" - talk show
12.00 "Vera w południe" - talk show
13.00 "Remington Steele" - serial
14.00 "Cagney i Lacey" - serial
15.00 "Star Trek: Następne pokolenie" - serial
16.00 "Gliniarz i prokurator" - serial
17.00 "Każdy przeciw każdemu" - teleturniej
17.30 Magazyn regionalny
18.00 "Idź na całość" - teleturniej
18.30 Magazyn informacyjny
19.00 "Koło fortuny" - teleturniej
20.00 "Halo, wujku doktorze!" - ser.
21.00 "Siostra Stefanie" - serial
23.00 "News & Stories"
23.50 "Wyspy Mentawei" - reportaż
00.25 "Star Trek: Następne pokolenie" - serial
01.15 "Gliniarz i prokurator" - serial
02.05 "Cagney i Lacey" - serial
02.55 "Remington Steele" - serial
03.50 "Vera w południe"
04.40 "Kerner"

VOX

05.50 "Dobre czasy, złe czasy" - ser.
06.25 Magazyn reklamowy
06.55 "Dobre czasy, złe czasy" - ser.
07.30 "Autostrada do nieba" - serial
08.30 Magazyn reklamowy
09.00 "Starsky i Hutch" - serial
10.00 "Matt Houston" - serial
11.00 "Fall Guy" - serial
12.00 "Riptide" - serial
13.00 "Matt Houston" - serial
14.00 "Dobre czasy, złe czasy" - ser.
14.30 "Dobre czasy, złe czasy" - ser.
15.00 "Autostrada do nieba" - serial
16.00 "Starsky i Hutch" - serial
17.00 "Fall Guy" - serial
18.00 Wiadomości
18.15 "Przypadki Harry'ego Foxa" - serial
19.15 "Riptide" - serial
20.15 "Dans avec la vie" - francuski film obyczajowy
22.00 "Kosmos" - serial
22.55 "Spiegel TV" - magazyn
23.55 Wiadomości
00.10 "Click" - magazyn
00.45 "The Dark Side of Genius" - thriller
02.20 "Nieśmiertelny" - serial

PRO SIEBEN

05.10 "SAM" - magazyn
05.35 "taff" - magazyn
05.55 "Domek na prerii" - serial
06.45 "Animaniacy"
07.10 "Smurfy"
07.35 "Królik Bugs"
08.05 "Pod jednym dachem" - serial
08.30 "Mamuśki" - serial
09.00 "Bill Cosby Show" - serial
09.30 "Samotnicy" - komedia
11.30 "Aniołki Charliego" - serial
12.30 "Matlock" - serial
13.30 "SAM" - magazyn
14.00 "Arabella Kiesbauer"
15.05 "Domek na prerii" - serial
16.05 "Smurfy"
16.35 "Tom i Jerry"
17.00 "Między nami, jaskiniowcami"
17.30 "Pod jednym dachem" - serial
18.00 "Mamuśki" - serial
18.30 "Bill Cosby Show" - serial
19.00 "taff" - magazyn
19.30 Wiadomości
20.00 "Spoorloos" - film kryminalny
22.05 "Focus TV" - magazyn
23.05 "Arabella nocą" - talk show
00.40 "Babylon 5" - serial
01.30 Wiadomości
01.40 "Świat cudów" - serial dok.
02.00 "Pro Movie" - magazyn filmowy
02.30 Wiadomości
02.40 "Matlock" - serial
03.25 "Arabella Kiesbauer"
04.15 Wiadomości

RTL

05.30 Wiadomości
05.35 "Moda na sukces" - serial
06.05 "Sledge Hammer!" - serial
06.35 "Dobre czasy, złe czasy" - ser.
07.00 "Punkt 7" - magazyn poranny
07.35 "Między nami" - serial
08.05 "Historia Springfieldów" - ser.
09.05 "Santa Barbara" - serial
10.00 "Moda na sukces" - serial
10.30 "Moja mała Soledad" - serial
11.00 "Właściwa cena" - show
11.30 "Pojedynek rodzinny" - teleturniej
12.00 "Punkt 12" - magazyn
12.30 "Golden Girls" - serial
13.00 "Rockford" - serial
14.00 "Bärbel Schäfer"
15.00 "Ilona Christen"
16.00 "Hans Meiser"
17.00 "Jeopardy" - teleturniej
17.30 "Między nami" - serial
18.00 "Dobry wieczór" - magazyn regionalny
18.30 "Exclusiv" - magazyn
18.45 Wiadomości
19.10 "Explosiv" - magazyn
19.40 "Dobre czasy, złe czasy" - ser.
20.15 "Columbo" - serial
22.05 "Extra" - magazyn
23.00 "10 przed 11" - mag. kulturalny
23.30 "Exclusiv Kino" - mag. filmowy
00.00 Wiadomości
00.25 "Liga Mistrzów" - magazyn
00.30 "Zdrówko" - serial
01.00 "Sledge Hammer!" - serial
01.30 "Golden Girls" - serial
02.00 "Bärbel Schäfer"
02.55 Wiadomości
03.15 "Liga Mistrzów" - magazyn
03.20 "Ilona Christen"
04.10 "Hans Meiser"
05.05 "Explosiv"

RTL 2

05.50 "Voltron"
06.15 "Kapitan N"
06.35 "Przygoda w Shoetown"
06.50 "Tomasz"
06.55 "Szczęśliwe misie"
07.20 "Wspaniali piłkarze"
07.40 "Vampy"
08.05 "Alwin i wiewiorki"
08.30 "Mała Robbe Albert"
08.45 "Foofur"
09.10 "Wojownicze żółwie ninja"
09.35 "Boogies Diner" - serial
10.00 "Proszę o uśmiech" - show
10.55 "Tak zwane prawdziwe życie" - serial
11.45 "Hallo Kurt"
12.10 "Tomasz"
12.15 "Mała Robbe Albert"
12.45 "Szczęśliwe misie"
13.05 "Czarnoksiężnik z krainy Oz"
13.35 "Wspaniali piłkarze"
14.00 "Vampy"
14.25 "Calimero"
14.50 "Dzieci rock and rolla"
15.15 "Robin Hood"
15.40 "Popeye"
15.45 "Manu"
15.50 "Action Man"
16.15 "Flipper" - serial
16.40 "Cudowne lata" - serial
17.05 "Nieustraszony" - serial
18.05 "Beverly Hills, 90210 - serial
19.00 "Tajemnicza dżungla" - serial dokumentalny
19.30 "Proszę o uśmiech" - show
20.15 "Topaz" - film sensacyjny
21.40 "Psychoza II" - thriller
01.00 "Gra Shannona" - serial
02.10 "Mitsubishi Studio" - magazyn reklamowy
02.20 "Topaz" - film sensacyjny
04.30 Wiadomości
04.55 "Trener" - serial

CARTOON NETWORK

6.00 "Sharky i George"
06.30 "Spartakus"
07.00 "Owocowa włoska"
07.30 "Omer i gwiezdne dziecko"
08.00 "Scooby i Scrappy Doo"
08.15 "Głupi i głupszy"
08.30 "Rodzina Addamsów"
08.45 "Tom i Jerry"
09.00 "Premiery kreskówek"
09.15 "Dwa niemądre psiaki"
09.30 "Mali jaskiniowcy"
10.00 "Yo! Yogi"
10.30 "Opowieści z rękawa"
11.00 "Richie Rich"
11.30 "Tomasz"
11.45 "Pacman"
12.00 "Omer i gwiezdne dziecko"
12.30 "Kot Heathcliff"
13.00 "Scooby i Scrappy Doo"
13.30 "Nowy show Freda i Barneya"
14.00 "Mały Dracula"
14.30 "Szalone podróże"
15.00 "Dzieciaki Flintstonów"
15.30 "Tomasz"
15.45 "Wildfire"
16.15 "Królik Bugs"
16.30 "Jetsonowie"
17.00 "Dwa niemądre psiaki"
17.15 "Scooby Doo"
17.45 "Maska"
18.15 "Laboratorium Dextera"
18.30 "Jonny Quest"
19.00 "Tom i Jerry"
19.30 "Między nami, jaskiniowcami"
20.00 "Scooby Doo"
20.30 "Maska"

TNT

21.00 "Dwa niemądre psiaki"
21.30 "Banana Splits"
22.00 "Young Bess" - film historyczny, USA 1953, reż. George Sidney, wyst.: Deborah Kerr, Charles Laughton, Jean Simmons, Stewart Granger i in. (107 min)
00.00 "Come Fly With Me" - komedia
01.50 "Dziki mesjasz" - film obycz.
03.25 "Young Bess" - film histor.

TV5

06.05 "Studio Gabriel" - program muzyczny
06.30 TV śniadaniowa
08.05 Dziennik kanadyjski
08.35 "Mecz życia" - magazyn społeczny
09.15 "Aktualności afrykańskie": Tunezja" - magazyn
10.15 "7 dni w Afryce"
10.35 "7/7"
11.30 Aktualności szwajcarskie
12.33 Dziennik France 3
12.55 Pogoda dla pięciu kontynentów
13.00 "Światła Paryża"
13.30 Program rozrywkowy
15.30 "Piramida" - gra
16.00 Dziennik TV5
16.15 "Łakomstewka" - magazyn kulinarny
16.30 "Bibi i jej przyjaciele" - magazyn dla dzieci
17.05 "Fa, si, la - śpiewajcie" - quiz
17.30 "Studio Gabriel" - program muzyczny
18.00 "Pytania dla mistrza" - gra dla młodzieży
18.30 Dziennik TV5
19.00 "Światła Paryża" - aktualności
19.25 Pogoda dla pięciu kontynentów
19.30 Dziennik szwajcarski
20.00 "Thalassa" - magazyn morski
21.00 "L'Enjeux/Le Point" - aktualności kanadyjskie
21.55 Pogoda dla pięciu kontynentów
22.00 Dziennik France 2
22.30 "Świat należy do was" - variétés
00.00 "Festival Franco" - program muzyczny
00.30 Dziennik Soir 3
01.00 Dziennik belgijski
01.30 Program rozrywkowy
03.30 "Światła Paryża"
04.00 "7/7"
05.00 Aktualności szwajcarskie

NOVA

06.00 "Śniadanie z Novą"
08.30 "Na warlackich papierach"
09.20 "Matlock" - serial
10.05 "Mac i ja" - komedia sf, USA
12.05 "Słoneczny patrol" - serial
12.50 "Beverly Hills 90210" - serial
13.35 "Młodzi i niespokojni" - serial
14.20 "Czas płynie" - serial
15.00 "Helena i jej chłopcy" - serial
15.30 "MacGyver" - serial sensac.
16.25 "Eso" - lista przebojów
17.25 Studio sport: piłka nożna
18.15 "Zaryzykuj" - teleturniej
18.45 "Karuzela" - teleturniej
19.20 Prognoza pogody
19.30 Wiadomości
19.50 Wiadomości sportowe
20.00 "Dallas" - serial obyczajowy
20.55 "Kojak" - serial kryminalny
21.50 "M.A.S.H." - serial komediowy
22.15 "Obywatelskie judo"
22.40 "Ostry dyżur" - serial obycz.
23.35 "Historie Alfreda Hitchcocka" - nowele kryminalne
00.00 "Dzwońcie do TV NOVA"
00.25 "Erotyczny pamiętnik" - magazyn erotyczny
00.50 Jutro w TV NOVA
00.55 Zakończenie programu

SPORT SPORT SPORT SPORT SPORT

WYNIKI TABELE WYNIKI

Klasa "C"

W spotkaniach o mistrzostwo klasy "C" uzyskano następujące rezultaty:

LZS Sarnowice - LZS Frydrychów 2:6
LZS Wierzbno - LZS Złotogłowice 3:0 w-o.
LZS Przełęk - LZS Lubiatów 2:5
LZS Mroczkowa - LZS Koperniki II 10:1
LZS Nowaki - LZS Gielczyce 8:3

Tabela klasy "C"

1.	LZS Mroczkowa	6	18	36:6
2.	LZS Lubiatów	6	18	30:9
3.	LZS Nowaki	6	13	27:13
4.	LZS II Koperniki	6	12	20:22
5.	LZS Frydrychów	6	9	16:15
6.	LZS Wierzbno	6	5	10:14
7.	LZS Giełczyce	6	4	14:21
8.	LZS Sarnowice	6	4	15:31
9.	LZS Przełęk	6	4	12:31
10.	LZS Złotogłowice	6	0	0:18

Klasa "C" (Prudnik)

W spotkaniach o mistrzostwo klasy "C" (Prudnik) uzyskano następujące rezultaty:

Arenda Charbielin - LZS Rzymkowice 13:0
LZS Mieszkowice - Grom Szybowice 4:2
LZS Radostynia - LZS Kolnowice 1:2
LZS Rudziczka - LZS Czyżowice 4:4
LZS Grabina-Puszyna - LZS Prężynka 2:6

Tabela klasy "C" (Prudnik)

1.	LZS Kolnowice	7	18	22:12
2.	LZS Czyżowice	7	17	35:13
3.	LZS Rudziczka	7	17	35:16
4.	Arenda Charbielin	7	13	34:12
5.	LZS Grabina	7	12	22:19
6.	LZS Mieszkowice	7	7	21:26
7.	Grom Szybowice	7	6	19:25
8.	LZS Prężynka	7	6	16:24
9.	LZS Radostynia	7	4	13:20
10.	LZS Rzymkowice	7	0	11:61

Klasa "B" (Prudnik)

W spotkaniach o mistrzostwo klasy "B" (Prudnik) uzyskano następujące rezultaty:

Rolnik Rostkowice - LZS Pogórze 4:4
Fortuna Łącznik - Złoty Potok Jarnołt. 4:5
LZS Niemysłowice - LZS Trzebina 5:1
Racławia Racławice - LZS Śmicz 4:3
Sudety Moszczanka - WillichWalce 0:2
LZS Zawada - Rolnik Biedrzychowice 5:1
LZS Twardawa - LZS Lubrza 3:3

Tabela klasy "B" (Prudnik)

1.	LZS Zawada	8	19	35:17
2.	Willich-Fortuna	8	19	25:15
3.	Sudety M.	8	16	24:14
4.	Racławia R.	8	14	28:20
5.	LZS Pogórze	8	14	28:27
6.	Złoty Potok J.	7	13	35:22
7.	LZS Lubrza	8	10	26:25
8.	LZS Twardawa	8	9	20:19
9.	LZS Niemysłowice	8	9	17:16
10.	Fortuna Łącznik	8	8	18:28
11.	LZS Śmicz	8	7	22:32
12.	Rolnik R.	7	5	17:26
13.	LZS Trzebina	8	5	15:30
14.	Rolnik B.	8	4	11:30

Liga młodzików

W spotkaniach o mistrzostwo ligi młodzików uzyskano następujące rezultaty:

Ruch Zdzieszowice - Odra Opole 1:4
Miliarderzy Opole - BTP Brzeg 4:1
Orzeł Niemodlin - Małapanew II O. 1:2

Tabela ligi młodzików

1.	Małapanew I	5	15	32:9
2.	Małapanew II	5	10	11:13
3.	Miliarderzy O.	4	9	10:6
4.	Odra Opole	3	6	14:6
5.	BTP Brzeg	5	6	18:17
6.	Start Namysłów	3	6	12:14
7.	Orzeł Niemodlin	4	3	6:10
8.	LZS Dąbrowa N.	4	1	3:22
9.	Ruch Zdziesz.	5	0	7:16

Klasa "B" grupa I

W spotkaniach o mistrzostwo grupy I klasy "B" uzyskano następujące rezultaty:

LZS Gryżów - LZS Niwnica 3:2
LZS Kubice - LZS Sękowice 1:3
LZS Węża - LZS Czarnolas 2:3
LZS Hajduki N.- LZS Prusinowice 3:2
LZS Biała Nyska - LZS Łąka 1:3
LZS Kępnica - RZS Jarnołtów 2:5

Tabela grupy I klasy "B"

1.	LZS Biała N.	8	18	19:13
2.	LZS Hajduki N.	8	15	22:14
3.	LZS Gryżów	8	15	21:19
4.	LZS Sękowice	8	14	21:15
5.	LZS Łąka	8	14	16:12
6.	LZS Czarnolas	8	13	20:17
7.	LZS Kępnica	8	12	18:21
8.	LZS Prusinowice	8	11	24:20
9.	LZS Niwnica	8	11	20:17
10.	RZS Jarnołtów	8	7	16:20
11.	LZS Kubice	8	5	10:24
12.	LZS Węża	8	3	16:31

Klasa "A" juniorów grupa I

W spotkaniach o mistrzostwo grupy I klasy "A" juniorów uzyskano następujące rezultaty:

LZS Buków - LZS Dziewiętlice 0:7
LZS Kalków - LZS Wierzbięcice 6:0
LZS Domaszkowice - RZS Jarnołtów 10:3
LZS Ścinawa N. - Górnik Sławniowice 2:4

Tabela grupy I klasy "A" juniorów

1.	LZS Dziewiętlice	5	15	40:6
2.	LZS Kałków	5	13	28:7
3.	Górnik S.	5	13	21:7
4.	LZS Buków	5	6	8:15
5.	LZS Domaszkow.	5	4	13:10
6.	RZS Jarnołtów	5	3	9:30
7.	LZS Wierzbięcice	5	3	6:34
8.	LZS Ścinawa N.	5	1	5:21

II liga juniorów

W spotkaniach o mistrzostwo grupy IV II ligi juniorów uzyskano następujące rezultaty:

EL-KON II Goświn. - Polonia II Nysa 1:1
Unia Głuchołazy - Podzamcze Nysa 3:2
Pogoń Prudnik - Unia Tułowice 1:6
Skalnik Gracze - Sparta Paczków 3:2
Fortuna Łącznik - LZS Bodzanów 8:0
Czarni Otmuchów - Polonia Biała Pr. 2:0

Tabela grupy IV II ligi

1.	Fortuna Łącznik	7	18	38:6
2.	EL-KON II G.	7	13	19:11
3.	Skalnik Gracze	6	13	16:12
4.	Sparta Paczków	7	12	23:14
5.	Unia Tułowice	7	12	20:18
6.	LZS Bodzanów	7	12	16:22
7.	Pogoń Prudnik	6	10	14:14
8.	Czarni Otmuchów	7	10	12:19
9.	Unia Głuchołazy	7	9	13:20
10.	Polonia II Nysa	7	6	10:17
11.	Polonia B. Pr.	7	3	6:23
12.	Podzamcze Nysa	7	1	7:18

Klasa "B" grupa II

W spotkaniach o mistrzostwo grupy II klasy "B" uzyskano następujące rezultaty:

LZS Kałków II - LZS Wójcice 2:5
LZS Karłowice Wlk. - Polonia II Nysa 2:4
LZS Reńska Wieś - Czarni II Ot. 2:5
LZS Trzeboszowice - LZS Meszno 4:1
LZS Ratnowice - LZS Ujeździec 6:4
LZS Lasowice - LZS Ligota Wielka 3:3

Tabela grupy II klasy "B"

1.	LZS Ratnowice	8	20	31:12
2.	LZS Trzeboszow.	8	19	31:15
3.	LZS Wójcice	7	15	22:13
4.	LZS Ujeździec	6	13	26:17
5.	Polonia II Nysa	5	12	25:7
6.	Czarni II O.	8	11	19:20
7.	LZS Meszno	8	9	18:21
8.	LZS Reńska Wieś	8	8	27:35
9.	LZS Karłowice W.	8	6	9:17
10.	LZS Ligota Wlk.	7	5	14:19
11.	LZS Kałków II	8	4	13:35
12.	LZS Lasowice	7	1	9:33

Klasa "A" juniorów grupa II

W spotkaniach o mistrzostwo II grupy klasy "A" juniorów uzyskano następujące rezultaty:

Plon Skoroszyce - LZS Kamienica 3:0 w-o.
Atom Grądy - Ogrodnik Ch. N. 4:1
Góral Sidzina - LZS Maciejowice 3:0 w-o.
LZS Wójcice - LZS Prusinowice 0:13

Tabela grupy II klasy "A" juniorów

1.	Atom Grądy	4	12	31:5
2.	Góral Sidzina	4	9	40:5
3.	Ogrodnik Ch. N.	5	9	32:17
4.	LZS Prusinowice	5	9	24;11
5.	Plon Skoroszyce	5	9	18:17
6.	LZS Kamienica N.	5	7	27:9
7.	LZS Maciejowice	5	1	13:42
8.	LZS Wójcice	5	0	3:82

Klasa "A" juniorów (Prudnik)

W spotkaniach o mistrzostwo klasy "A" juniorów (Prudnik) uzyskano następujące rezultaty:

LZS Mokra - LZS Lubrza 3:2
Rolnik B. - LZS Trzebina 3:0 w-o.
LZS Łąka Pr. - Racławia R. 6:1
Sudety Moszczanka - pauza

Tabela klasy "A" juniorów (Prudnik)

1.	LZS Mokra	5	12	15:4
2.	LZS Łąka Pr.	3	9	12:1
3.	LKS Racławia R.	5	9	12:13
4.	Sudety M.	3	6	10:5
5.	LZS Trzebina	4	3	5:10
6.	Rolnik Biedrzych.	4	3	7:17
7.	LZS Lubrza	4	0	6:17

Klasa "P"

W spotkaniach o mistrzostwo klasy "P" uzyskano następujące rezultaty:

Górnik Sławniowice - LZS Jasienica G. 7:1
LZS Domaszkowice - Unia II G-zy 7:0
LZS Koperniki - SIMBP Rzymiany 3:0 w-o.
Rolnik Lasocice - Atom Grądy 7:1
LZS Ścinawa Nyska - LZS Buków 5:2
LZS Dziewiętlice - LZS Kamienica N. 2:4
GLKS Kamiennik - LZS Maciejowice 2:0
LZS Regulice - LZS Wierzbięcice 5:0

Tabela klasy "P"

1.	Górnik Sławniowice	9	23	36:13
2.	LZS Koperniki	8	22	25:6
3.	Rolnik Lasocice	9	21	36:12
4.	LZS Domaszkowice	9	21	29:11
5.	LZS Ścinawa N.	9	19	26:12
6.	Unia II Głuchołazy	9	15	16:20
7.	Atom Grądy	8	14	22:17
8.	LZS Maciejowice	9	14	17:15
9.	LZS Dziewiętlice	8	9	17:21
10.	GLKS Kamiennik	8	9	13:26
11.	LZS Kamienica N.	9	7	12:20
12.	LZS Jasienica G.	9	7	19:33
13.	LZS Buków	9	6	20:27
14.	LZS Wierzbięcice	9	6	12:31
15.	LZS Regulice	9	4	14:29
16.	SIMBP Rzymiany	9	3	6:27

I liga juniorów

W spotkaniach o mistrzostwo I ligi juniorów uzyskano następujące rezultaty:

Stal Zawadzkie - EL-KON Goświn. 1:4
Start Namysłów - Unia Krapkowice 1:1
Victoria Cisek - Małapanew Ozimek 1:3
Polonia Głubczyce - Unia K-Koźle 1:8
Polonia Nysa - Metal Kluczbork 0:2
Odra II Opole - Ruch Zdzieszowice 0:1
Włókniarz Kietrz - Budowlani St. Op. 2:1
Pionier St. Op. - Metalowiec Ł. 1:0

Tabela I ligi juniorów

1.	EL-KON Goświn.	10	28	36:9
2.	Start Namysłów	10	23	24:9
3.	Polonia Nysa	10	21	26:11
4.	Metal Kluczbork	10	20	26:13
5.	Unia K-Koźle	10	18	28:15
6.	Unia Krapkowice	10	15	21:13
7.	Małapanew O.	10	14	21:17
8.	Włókniarz Kietrz	10	14	17:15
9.	Odra II Opole	10	13	26:19
10.	Ruch Zdziesz.	10	12	11:20
11.	Budowlani St. Op.	10	11	17:21
12.	Victoria Cisek	10	10	15:29
13.	Pionier St. Op.	10	9	9:19
14.	Stal Zawadzkie	10	7	17:37
15.	Polonia G.	10	6	11:32
16.	Metalowiec Ł.	10	2	11:37

Liga trampkarzy grupa I

W spotkaniach o mistrzostwo grupy I Nyskiej Ligi Trampkarzy uzyskano następujące rezultaty:

LZS Kałków - LZS Regulice 3:0 w-o.
Rolbud Lasocice - Polonia Nysa 0:3
Góral Sidzina - LZS Koperniki 3:0 w-o
LZS Jasienica G. - Unia Głuchołazy 5:4
LZS Rusocin - LZS Złotogłowice 2:0

Tabela grupy I NLT

1.	LZS Jasienica G.	4	12	24:4
2.	Góral Sidzina	4	12	19:3
3.	Polonia Nysa	4	10	26:6
4.	LZS Koperniki	4	7	17:8
5.	Unia Głuchołazy	4	6	13:10
6.	LZS Rusocin	4	6	9:8
7.	LZS Złotogłowice	4	3	3:19
8.	LZS Kałków	4	3	4:30
9.	LZS Regulice	4	0	0:12
10.	Rolnik Rolbud	4	0	3:18

Klasa "A" juniorów (Opole)

W spotkaniach o mistrzostwo klasy "A" juniorów (Opole) uzyskano następujące rezultaty:

Orzeł Źlinice - LZS Przysiecz 1:1
LZS Golczowice - LZS Skorogoszcz 0:8
LZS Mechnice - LZS Niewodniki 2:2
LZS Wawelno - Polonia Prószków 4:3
LZS Dąbrowa N. - LZS Czarnowąsy 0:2
Orzeł Niemodlin - pauzuje

Tabela klasy "A" juniorów (Opole)

1.	Orzeł Niemodlin	7	18	54:10
2.	Polonia Prószków	8	18	47:19
3.	LZS Wawelno	7	15	40:14
4.	LZS Czarnowąsy	7	13	27:11
5.	LZS Dąbrowa N.	7	12	25:10
6.	LZS Niewodniki	7	11	21:14
7.	LZS Skorogoszcz	8	11	25:27
8.	Orzeł Źlinice	6	5	8:17
9.	LZS Mechnice	7	5	9:24
10.	LZS Przysiecz	7	3	13:34
11.	LZS Golczowice	7	0	2:91

Klasa "B" (Opole)

W spotkaniach o mistrzostwo klasy "B" (Opole) uzyskano następujące rezultaty:

LZS Przysiecz - LZS Sławice 2:3
LZS Komprachcice - Metalowiec Ł. 3:0
LZS Malerzowice - LZS Mechnice 1:4
Unia Opole - LZS Niewodniki 5:0
Orzeł Niemodlin - LZS Prądy 8:1
LZS Karczów - LZS Dąbrowa N. 11:1

Tabela klasy "B" (Opole)

1.	Unia Opole	8	22	57:10
2.	Orzeł Niemodlin	8	18	53:15
3.	LZS Sławice	8	18	37:21
4.	Metalowiec Ł.	8	17	22:8
5.	LZS Mechnice	8	16	26:17
6.	LZS Karczów	8	16	24:15
7.	LZS Niewodniki	8	12	12:22
8.	LZS Malerzowice	8	10	18:19
9.	LZS Komprachcice	8	9	12:19
10.	LZS Przysiecz	8	2	8:21
11.	LZS Prądy	8	0	7:31
12.	LZS Dąbrowa N.	8	0	9:87

Liga trampkarzy grupa II

W spotkaniach o mistrzostwo grupy II Nyskiehj Ligi Trampkarzy uzyskano następujące rezultaty:

SIMBP Rzymiany - Podzamcze Nysa 0:9
GLKS Kamiennik - Plon Skoroszyce 2:7
Atom Grądy - LZS Sarnowice 2:2
EL-KON Goświn. - LZS Frączków 5:1
Czarni Otmuchów - Sparta Paczków 6:3

Tabela grupy II NLT

1.	EL-KON Goświn.	4	12	30:1
2.	Podzamcze Nysa	4	12	17:2
3.	Atom Grądy	4	8	12:7
4.	LZS Sarnowice	4	7	8:5
5.	Czarni Otmuchów	4	6	10:13
6.	LZS Frączków	4	4	10:10
7.	Plon Skoroszyce	4	3	8:11
8.	Sparta Paczków	4	3	8:18
9.	SIMBP Rzymiany	4	3	3:23
10.	GLKS Kamiennik	4	0	3:19

Sympatyków zapraszamy

12.10.1996 Godz.15.00
GOŚWINOWICE. Boisko. Mecz o mistrzostwo I ligi juniorów EL-KON Goświnowice - Start Namysłów.

12.10.1996 Godz.15.00
ŁAMBINOWICE. Boisko. Mecz o mistrzostwo I ligi juniorów Metalowiec Łambinowice - Stal Zawadzkie.

13.10.1996 Godz.15.00
SIDZINA. Boisko. Mecz o mistrzostwo ligi okręgowej Góral Sidzina - Odra CPN Kędzierzyn-Koźle.

K.C.

Wyniki zebrał i tabele opracował:
Krzysztof Centner

SPORT SPORT SPORT SPORT SPORT

Wielka niewiadoma

Do sezonu siatkarskiego 1996/1997 zespół Stali Hochland przystępuje w mocno zmienionym składzie. Zespół opuścili **Sławomir Gerymski** (Mostostal Z.A. Kędzierzyn-Koźle), **Piotr Szczurek** (Chełmiec Wałbrzych) i **Jacek Witek** (zakończył karierę sportową), a w ich miejsce pozyskano **Adama Aleksandrowicza** (MDK Warszawa), **Rafała Dymowskiego** (Raków Częstochowa) i **Rafała Kwasowskiego** (Mostostal Z.A. K-Koźle). Powrócił do zespołu po 3-letniej przerwie rozgrywający **Krzysztof Gałecki**, który już podczas turnieju o Puchar Burmistrza pokazał kilka zagrań znamionujących jego dużą klasę. Czy będzie to udany sezon dla naszego zespołu? Z tym pytaniem zwróciliśmy się do prezesa klubu **Mirosława Aranowicza** i dyrektora **Zdzisława Kiczyńskiego**. Odpowiedzi jednoznacznej nie otrzymaliśmy, bo i otrzymać jej nie mogliśmy. Nastroje w klubie są optymistyczne mimo, że powstał praktycznie nowy zespół. Co najważniejsze w zespole poprawiła się atmosfera. Wszyscy palą się do walki i chcą udowodnić, że potrafią zastąpić bez uszczerbku dla końcowego wyniku zawodników, którzy odeszli. Co potrafią zawodnicy, którzy weszli do zespołu? Na to pytanie mogliśmy sobie odpowiedzieć częściowo oglądając mecze turnieju o Puchar Burmistrza Nysy. Wrażenie, które pozostawili po sobie nowo pozyskani zawodnicy musiało być pozytywne. Jak powiedział Zdzisław Kiczyński wszyscy ci zawodnicy chcą bardzo udowodnić swoją przydatność do zespołu i niezwykle ostro pracują na treningach by wywalczyć sobie miejsce w pierwszym składzie, a że etatowi "szóstkowicze" nie mają wcale zamiaru ustąpić miejsca w w pierwszej szóstce tak więc należy optymistycznie patrzeć w przyszłość. Tym bardziej, że jak poinformował nas prezes klubu Mirosław Aranowicz nasz as atutowy Krzysztof Wójcik powinien pokazać się na parkiecie już podczas inaugurującego meczu z Morzem Szczecin. Czy mogliśmy pozyskać innych zawodników? Z tym pytaniem zwróciliśmy się do dyrektora klubu Zdzisława Kiczyńskiego. Mieliśmy kilka ofert od siatkarzy Legii, AZS-u Częstochowa, AZS-u Olsztyn i innych klubów, lecz ze względów finansowych nie stać nas było na realizację tych transferów. Czy nie taniej byłoby sprowadzić do Nysy np. reprezentanta Rosji? A oto co nam na to pytanie odpowiedział dyrektor klubu "Nie jest to wcale takie proste. Mogę tylko tyle powiedzieć, że taki siatkarz kosztowałby nas około 500 milionów. Nie dość, że są to dla nas zbyt duże pieniądze, to przy zakupie takiego zawodnika trzeba także byłoby brać pod uwagę problemy wychowawcze, których nie brakuje klubom polskim, które mają w swym składzie przybyszy zza wschodniej granicy. Ponadto siatkarz z Rosji byłby tylko doraźną pomocą ponieważ trudno byłoby sobie wyobrazić, że swoje dalsze losy będzie wiązał z naszym miastem."

Największą bolączką są finanse. Zapytany o sytuację finansową klubu dyrektor klubu powiedział "Do sezonu przystępujemy ze świadomością, że będzie on dla nas bardzo ciężki jeżeli chodzi o finanse. Musimy pogodzić grę w lidze z występami pucharowymi. Podjęliśmy jednak decyzję o starcie w europejskich pucharach, nie chcąc odbierać nyskim kibicom frajdy z obejrzenia najlepszych siatkarskich zespołów Europy." Dlatego też zarząd klubu zwraca się za naszym pośrednictwem z prośbą do wszystkich ludzi dobrej woli o wsparcie finansowe klubu. Zwłaszcza w tym roku jest ta pomoc naszemu sztandarowemu klubowi potrzebna.

Przypominamy również, że są jeszcze do nabycia w klubie karnety na cały sezon ligowy w cenie 120 złotych. Karnety są ważne również na spotkania rundy play-off. Natomiast nie będą honorowane podczas meczów o europejskie puchary.

Krzysztof Centner

I liga seria "A"

Stal Hochland Nysa - Solo Morze Szczecin 1:3 (10:15, 7:15, 15:10, 11:15) i 3:0 (15:11, 15:13, 15:10)

STAL: **Adam Kurek, Krzysztof Gałecki, Janusz Bułkowski, Rafał Kwasowski, Rafał Dymowski, Jarosław Stancelewski oraz Mariusz Boryczka, Zbigniew Rektor, Krzysztof Wójcik, Adam Aleksandrowicz, Ireneusz Frankiewicz,** trener **Andrzej Kaczmarek.**

MORZE: **Oleg Kriakow, Krzysztof Gierczyński, Krzysztof Jańczak, Szymon Żurawski, Łukasz Kruk, Witold Roman oraz Sławomir Kudłaczewski, Krzysztof Kowejsza, Janusz Wojdyga,** trener **Leszek Piasecki.**

Raz na wozie raz pod wozem

Inauguracja rozgrywek I ligi siatkówki w Nysie nie przyniosła naszym zawodnikom oczekiwanych czterech punktów. Już w sobotnim spotkaniu goście postarali się o małą niespodziankę i ograli czwarty zespół ligi z ubiegłego sezonu. Na szczęście przed niedzielnym spotkaniem nasi zawodnicy wyciągnęli wnioski z sobotniego pojedynku i w pełni zrewanżowali się rywalom.

Mecz sobotni rozpoczął się dla naszych zawodników niezwykle pomyślnie. Stalowcy w pierwszym secie szybko objęli wysokie prowadzenie 5:1 i wydawało się, że nic już złego w tym secie stalowcom nie może się przydarzyć. Niestety w tym momencie zaczęli grać jak nowicjusze i po prostych ich błędach goście objęli prowadzenie 9:6. Stalowcy jeszcze raz poderwali się do walki i doprowadzili do stanu 10:10. Ostatnie słowo w tej partii należało jednak do siatkarzy Morza, którzy zdobyli pięć punktów pod rząd, nie tracąc przy tym ani jednego.

W drugim secie tylko przez moment było dobrze, gdy po skutecznym bloku Stal objęła prowadzenie 1:0. Następne minuty należały już do siatkarzy ze Szczecina, którzy bezlitośnie wykorzystywali błędy naszych zawodników i w pełni zasłużenie wygrali 15:7.

W trzecim secie na parkiecie pojawił się na rozegraniu w nyskim zespole Zbigniew Rektor, który zmienił słabiutko spisującego się w pierwszych dwóch partiach Krzysztofa Gałeckiego. Do stanu 6:6 pojedynek był wyrównany, ale następne minuty tej partii należały już do podopiecznych Andrzeja Kaczmarka, którzy wygrali trzeciego seta 15:10.

Set czwarty to zażarta walka o każdy punkt. Przy stanie 9:9 gospodarze zaczynają popełniać zbyt dużo błędów, by myśleć o zwycięstwie. Siatkarze ze Szczecina są skuteczniejsi i wygrywają cały mecz 3:1.

W niedzielę zgodnie ze słowami piosenki śpiewanej przez kibiców Stali, które brzmią "Dzisiaj niedziela, Stal Nysa wygra do zera" siatkarze Stali Hochland zwyciężyli rywali 3:0, ale zwycięstwo nie przyszło im wcale łatwo. Wprawdzie w pierwszym secie stalowcy dominowali na parkiecie, ale już w drugim do stanu 13:13 trwała zażarta walka. Na nasze szczęście ostatnie słowo w tej partii należało do stalowców, a konkretnie Ireneusza Frankiewicza, który udanym atakiem zakończył tę partię.

Set trzeci rozpoczął się prowadzeniem siatkarzy Morza 3:0. Stalowcy jednak w tym dniu byli dobrze dysponowani i nie tylko wyrównali straty, ale również z minuty na minutę ich przewaga się powiększała. Bardzo dobrze grali w tym okresie Ireneusz Frankiewicz i Adam Kurek, którzy poprowadzili swój zespół do pierwszego i na pewno nie ostatniego ligowego zwycięstwa.

W pozostałych spotkaniach o mistrzostwo serii "A" I ligi siatkarzy uzyskano następujące rezultaty:

AZS Yawal Częstochowa - Czarni Radom 3:0 (15:10, 15:10, 15:2) i 3:0 (15:8, 15:11, 15:7)

Legia Warszawa - Mostostal Z.A. K-Koźle 0:3 (8:15, 10:15, 11:15) i 3:2 (13:15, 15:9, 15:6, 11:15, 15:10)

Górnik Radlin - Kazimierz Płomień Sosnowiec 1:3 (7:15, 6:15, 15:13, 13:15) i 1:3 (15:10, 3:15, 12:15, 9:15)

Tabela I ligi

1.	AZS Yawal	2	4	6:0
2.	Kazimierz S.	2	4	6:2
3.	Mostostal Z.A.	2	3	5:3
4.	Stal Hochland	2	3	4:3
5.	Solo Morze	2	3	3:4
6.	Legia Warszawa	2	3	3:5
7.	Górnik Radlin	2	2	2:6
8.	Czarni Radom	2	2	0:6



Skarb kibica



W sezonie 1996/97 w serii "A" i "B" siatkarzy rozgrywki odbywać się będą w trzech etapach.
I - każdy z każdym, dwa mecze u siebie i dwa u przeciwnika
II etap - to także każdy z każdym, ale w dwóch czwórkach, utworzonych na podstawie tabeli po I etapie, z zaliczeniem punktów z meczów I etapu między zespołami, które grają w danej czwórce.
III etap - to play-off o miejsca 1-2, 3-4, 7-8. Gospodarzami pierwszych spotkań play-off (do trzech wygranych) będą zespoły sklasyfikowane wyżej po II etapie.

Stal Hochland Nysa

1	Krzysztof Gałecki	1962	183
2	Rafał Dymowski	1972	200
3	Janusz Bułkowski	1967	189
4	Rafał Kwasowski	1971	196
5	Zbigniew Rektor	1962	186
7	Krzysztof Wójcik	1960	181
9	Mariusz Boryczka	1971	191
11	Ireneusz Frankiewicz	1969	192
13	Adam Aleksandrowicz	1977	188
14	Jarosław Stancelewski	1974	203
15	Adam Kurek	1968	196

Trener - Andrzej Kaczmarek
Masażysta - Wiesław Kuźma

Kazimierz - Płomień Sosnowiec

Mariusz Błaszczyk	1970	200
Rafał Legień	1969	188
Robert Malicki	1968	194
Rafał Marczuk	1973	204
Grzegorz Michalak	1970	193
Artur Pieśniak	1975	194
Jarosław Sadowski	1959	184
Jarosław Szopa	1961	190
Rafał Ślusarczyk	1970	195
Sławomir Węgler	1977	190
Zbigniew Zieliński	1964	194

Trener: Andrzej Urbański

Legia Warszawa

Artur Kusio	1976	206
Michał Lizińczyk	1977	193
Jacek Małkowski	1965	185
Grzegorz Otko	1971	200
Sebastian Połukard	1976	196
Arkadiusz Ruciński	1977	193
Tomasz Skalski	1973	191
Jarosław Szalpuk	1967	195
Piotr Szymanowski	1972	194
Leszek Urbanowicz	1964	205
Piotr Wasilewski	1964	195

Trener: Wojciech Drzyzga

Czarni Radom

Jakub Bednaruk	1976	188
Dariusz Grobelny	1969	195
Robert Grzanka	1974	198
Artur Maroszek	1970	199
Adam Nowik	1975	207
Wojciech Pietralski	1978	185
Tomasz Skowroński	1977	200
Paweł Słomka	1967	194
Krzysztof Staniec	1978	194
Wojciech Stępień	1970	196
Paweł Zagumny	1977	199

Trener: Jacek Skrok

Mostostal Z.A. Kędzierzyn-Koźle

Roland Dembończyk	1971	196
Sławomir Gerymski	1968	186
Grzegorz Makarski	1975	200
Bogusław Mienculewicz	1965	198
Tomasz Pałuch	1970	195
Radosław Panas	1970	195
Paweł Papke	1977	196
Wojciech Serafin	1978	194
Sławomir Skrzypiec	1974	186
Andrzej Solski	1969	198
Wojciech Woliński	1969	197

Trener: Leszek Milewski

Górnik Radlin

Bogusław Brzezinka	1966	194
Jarosław Fijoł	1974	193
Piotr Gabrych	1972	195
Marcin Grygiel	1978	198
Michał Kisielewicz	1962	198
Andrzej Kowal	1971	192
Dariusz Luks	1970	186
Dariusz Łasiewicki	1976	185
Jarosław Maciończyk	1979	188
Tomasz Szelec	1976	194
Dariusz Taterka	1968	187
Marcin Witoszek	1970	187

Trener: Zbigniew Błaszczak

AZS YAWAL Częstochowa

Michał Chadała	1977	196
Damian Dacewicz	1974	209
Piotr Gruszka	1977	205
Oktawian Krzyżanowski	1975	203
Leszek Kurowski	1977	203
Fabian Matyja	1977	180
Dawid Murek	1977	196
Marcin Nowak	1975	215
Robert Prygiel	1976	199
Andrzej Stelmach	1972	200
Krzysztof Śmigiel	1974	198

Trener: Stanisław Gościniak

SOLO Morze Szczecin

Adam Ciszewski	1975	192
Krzysztof Gierczyński	1976	193
Krzysztof Jańczak	1974	202
Krzysztof Kowejsza	1970	191
Oleg Kriakow	1967	209
Łukasz Kruk	1978	187
Sławomir Kudłaczewski	1973	192
Jakub Markiewicz	1972	206
Michał Ostrowski	1975	186
Witold Roman	1967	202
Janusz Wojdyga	1961	197
Szymon Żurawski	1976	198

Trener: Leszek Piasecki

SPORT SPORT SPORT SPORT SPORT

Święto karate w Paczkowie



W dniu 21.09.1996 w sali sportowej Liceum Ogólnokształcącego w Paczkowie odbyły się III Otwarte Indywidualne Mistrzostwa Opolszczyzny w Karate - Do. Organizatorem mistrzostw był Klub Karate Funakoshi Paczków, a współorganizatorem Urząd Gminy w Paczkowie. W zawodach udział wzięło 120 zawodniczek i zawodników z Prudnika, Białej Prudnickiej, Nysy, Głubczyc, Legnicy, Lubomierza i oczywiście Paczkowa. Już o godzinie 10.00 rozpoczęły się eliminacje kata i kumite dziewcząt i chłopców. Zawody sędziowali arbitrzy klubowi, okręgowi oraz krajowi z sędzią głównym **Mirosławem Szpytem** na czele. Eliminacje przebiegły sprawnie, a co najważniejsze bezpiecznie. Od strony medycznej imprezę zabezpieczał doktor **Wojciech Kaczyński**. W godzinach 14.00 - 15.00 nastąpiła przerwa, w czasie której atrakcyjny program muzyczny przedstawił zespół harcerski z Paczkowa.

O godzinie 15.00 odbyło się oficjalne otwarcie mistrzostw, którego dokonali Sekretarz Urzędu Gminy Paczków **Kazimierz Raducki** oraz sędzia główny zawodów **Mirosław Szpyt**. Niesamowite wrażenie pozostawili po sobie wchodzący na środek sali defiladowym krokiem aktorzy tych zawodów: sędziowie oraz zawodnicy poszczególnych klubów. Uroczystość otwarcia, a także same zawody pokazały, że działacze paczkowskiego klubu karate mimo, że nie mają jeszcze takiego doświadczenia organizacyjnego, jak chociażby prudniczanie czy legniczanie potrafili wspaniale przygotować tą imprezę od strony organizacyjnej.



Krzysztof Szpieg (Klub Karate Funakoshi Paczków)

Zawody były przeprowadzone według przepisów W.K.F. Do finałów kata wchodziło 8 zawodników, natomiast w kumite do 13 lat były przeprowadzone tzw. k.o. runda pocieszenia (każdy przegrany zawodnik mógł przystąpić do pojedynku repasażowego).

A oto jak przebiegała walka w poszczególnych konkurencjach:

Dziewczęta do 11 lat kata

Udany występ **Agnieszki Śmietańskiej** (Klub Karate Funakoshi Paczków), która po raz pierwszy w swojej karierze dotarła do finału kata, a nie było to wcale łatwe ponieważ w tej kategorii startowało 11 zawodniczek.

1. Karolina Grąziowska Głubczyce 21,2 pkt.
2. Sabina Szymczyna Biała 20,9 pkt.
3. Iwona Szymańska Głubczyce 20,9 pkt.
4. Agnieszka Śmietańska Paczków 20,8 pkt.

Dziewczęta do 11 lat kumite

1. Sabina Szymczyna Biała
2. Agnieszka Śmietańska Paczków
3. Iwona Szymańska Głubczyce
3. Karolina Grąziowska Głubczyce

(startowało 10 zawodniczek)

Chłopcy do 11 lat kata

1. Bartosz Walczak Głubczyce 21,2 pkt.
2. Tomasz Semerga Biała 21,2 pkt.
3. Kamil Drochomirecki Prudnik 21,0 pkt.

(startowało 22 zawodników)

Chłopcy do 11 lat kumite

W tej kategorii wystąpił po raz pierwszy w poważnych zawodach **Rafał Sadowski** (Klub Karate Funakoshi Paczków) i w stawce 19 zawodników zajął wysokie trzecie miejsce.

1. Bartosz Walczak Głubczyce
2. Tomasz Semerga Biała
3. Rafał Sadowski Paczków
3. Michał Pomietlarz Legnica

Dziewczęta 12-14 lat kata

Ogromny sukces w tej kategorii odniosły podopieczne **Mirosława Szpyta** zdobywając komplet medali. Jeżeli chodzi o pierwsze dwie pozycje nie może być mowy o niespodziance. Panny Studzińskie są już uznanymi zawodniczkami, natomiast trzecie miejsce **Marty Kinasz** jest sporą niespodzianką. W tej kategorii wystartowało 8 zawodniczek.



Reprezentanci Paczkowa. Stoją od lewej: trener: Mirosław Szpyt, Seweryn Szczotarski, Andrzej Studziński, Paweł Burba

1. Agnieszka Studzińska Paczków 21,3 pkt.
2. Adriana Studzińska Paczków 21,2 pkt.
3. Marta Kinasz Paczków 21,0 pkt.

Dziewczęta 12 - 14 lat kumite

1. Adriana Studzińska Paczków
2. Agnieszka Studzińska Paczków
3. Marta Kinasz Paczków

(startowało 8 zawodniczek)

Chłopcy 12-14 lat kata

Do finału weszło aż trzech reprezentantów Paczkowa, Krzysztof Mucha, Paweł Burba, Seweryn Szczotarski, ale tylko ten ostatni zdobył medal. Blisko medalu był także Krzysztof Mucha z notą 20,5 pkt. Zabrakło mu jednak nieco przychylności ze strony arbitrów. W kategorii tej wystartowało, aż 26 zawodników.

1. Bartosz Jakubaszek Biała 21,9 pkt.
2. Łukasz Wolny Prudnik 21,8 pkt.
3. Seweryn Szczotarski Paczków 21,4 pkt.

Chłopcy 12-14 lat kumite

1. Łukasz Kaczyński Paczków
2. Andrzej Studziński Paczków
3. Paweł Burba Paczków
3. Łukasz Wolny Prudnik

Dziewczęta 9-7 kyu kata

1. Agnieszka Mrozek Biała 21,1 pkt.
2. Dagmara Kasza Prudnik 20,6 pkt.
3. Agnieszka Paszyn Legnica 19,2 pkt.
4. Izabela Grzybek Paczków 19,1 pkt.

(startowało 8 zawodniczek)

Dziewczęta 9-7 kyu kumite

1. Dagmara Kasza Prudnik
2. Agnieszka Mrozek Biała
3. Izabela Grzybek Paczków
3. Agnieszka Paszyn Legnica

(startowało 8 zawodniczek)

Chłopcy 9-7 kyu kata

1. Przemysław Trzos Prudnik 21,3 pkt.
2. Rafał Rosikoń Prudnik 20,5 pkt.
3. Krzysztof Szpieg Paczków 20,2 pkt.

(startowało 7 zawodników)



Karatecy AGE-KAN Nysa z zawodów na zawody poprawiają swoje wyniki

Chłopcy 9-7 kyu kumite

1. Krzysztof Szpieg Paczków
2. Przemysław Trzos Prudnik
3. Rafał Rosikoń Prudnik
3. Marcin Kilarski Prudnik

(startowało 7 zawodników)

Dziewczęta do 17 lat kata

W tej kategorii swoją klasę potwierdziła **Marta Schmolke** (AGE KAN Nysa). Podopieczna **Tadeusza Wójcika** przegrała rywalizację o I miejsce różnicą 0,3 pkt. z utytułowaną zawodniczką Zarzewia Prudnik - **Agnieszką Wolną**. W pojedynku o brązowy medal. Naprzeciw siebie stanęły reprezentantka Paczkowa - **Małgorzata Mucha** i Nysy - **Dorota Bajowska**. Nieznaczne zwycięstwo różnicą 0,1 pkt. zdobyła podopieczna **Tadeusza Wójcika**.

1. Agnieszka Wolna Prudnik 22,1 pkt.
2. Marta Schmolke Nysa 21,8 pkt.
3. Dorota Bajowska Nysa 21,0 pkt.

(startowało 13 zawodniczek)

Chłopcy do 17 lat kata

Do finału awansował Robert Studziński (Klub Karate Funakoshi Paczków), lecz kontuzja krtani, której doznał podczas walk kumite nie pozwoliła mu wystąpić w finale.

1. Krzysztof Buczkowski Biała 21,9 pkt.
2. Marek Pondel Prudnik 21,8 pkt.
3. Tomasz Juszczyk Prudnik 21,5 pkt.

(startowało 15 zawodników)

Dziewczęta 14-15 lat kumite

1. Maria Wicher Prudnik
2. Agnieszka Wolna Prudnik
3. Agnieszka Paszyn Legnica

Chłopcy od 7 kyu kumite

1. Marek Pondel Prudnik
2. Krzysztof Szpieg Paczków
3. Mariusz Mazur Paczków
3. Tomasz Pałys Nysa

(startowało 8 zawodników)

Chłopcy 17 lat kumite

1. Piotr Kapałka Paczków
2. Robert Studziński Paczków
3. Wojciech Łacyn Prudnik
3. Jacek Ulman Prudnik

(startowało 13 zawodników)

Chłopcy 18-20 lat kumite

1. Paweł Kubiaczek Nysa
2. Paweł Szczotarski Paczków
3. Krzysztof Buczkowski Biała

(startowało 9 zawodników)

Kobiety kumite do 20 lat

1. Michalina Dzikowicz Prudnik
2. Anna Mazur Paczków
3. Sylwia Dunajko Prudnik
3. Anna Wilhelm Legnica



Piotr Kapałka i Robert Studziński należą do najsilniejszych punktów drużyny

otrzymały pamiątkowy puchar ufundowany przez FAMAD Paczków. Po zawodach trener Zarzewia Prudnik **Tadeusz Brudniak** w samych superlatywach wypowiadał się o organizacji. Stwierdził także, że mimo przerwy wakacyjnej poziom zawodów był wysoki. Podsumowując można stwierdzić, że faworyci nie zawiedli i pewnie zwyciężali w swoich kategoriach. Szkoda tylko, że w turnieju udziału nie wzięli zawodnicy z Krapkowic, Opola i Grodkowa. Niezwykle pozytywnie zaprezentowali się w turnieju zawodnicy z Głubczyc którzy mimo że są najmłodszym klubem karate w naszym województwie prezentują już naprawdę wysokie umiejętności.

O godzinie 20.00 po ceremonii wręczenia medali, dyplomów oraz pucharów dla najlepszych zawodników turnieju, sędzia główny zawodów **Mirosław Szpyt** ogłosił III Otwarte Indywidualne Mistrzostwa Opolszczyzny w Karate za zamknięte.

Korzystając z okazji organizator za naszym pośrednictwem bardzo dziękuje wszystkim, którzy pomogli w organizacji tego turnieju, czyli Pollenie Paczków, Zetkamie Famad Paczków, Radiu Opole oraz Opolskiej Fabryce Mebli w Paczkowie za zakup pięknych pucharów, którymi zostali uhonorowani najlepsi.

Obecnie paczkowscy karatecy przygotowują się do startu w Pucharze Świata, który odbędzie się w miejscowości Miskolc na Węgrzech. Ponieważ koszty takiego wyjazdu są ogromne, dlatego zwracają się z prośbą do wszystkich osób dobrej woli, o wsparcie finansowe klubu. Podajemy numer konta Klubu Karate Funakoshi Paczków na który można wpłacać pieniądze BS w Paczkowie 953436-332-132-4.



Klub Karate Funakoshi Paczków

Klasyfikację punktową mistrzostw wygrali gospodarze i jest to ich ogromny sukces sportowy. Najlepszym zawodnikiem z Paczkowa był **Krzysztof Szpieg** który otrzymał w nagrodę pamiątkowy puchar ufundowany przez Pollenę Paczków, natomiast najlepszymi zawodniczkami siostry **Adriana** i **Agnieszka Studzińskie**, które

KRZYSZTOF CENTNER

poligrafia

nysa ul prudnicka 3 tel/fax 33 46 78

Urząd Skarbowy w Nysie

podaje do publicznej wiadomości, że dnia 11 października 1996 r. o godz. 9.00 na Parkingu Strzeżonym w Nysie przy ul. Asnyka odbędzie się licytacja zajętych ruchomości:

1. Samochód ciężarowy m-ki "Autosan-Sam", rok produkcji 1995 (składak), wartość szacunkowa 2.750,- zł
2. Samochód ciężarowy (chłodnia) m-ki "Fiat-Saurer", rok produkcji 1976, wartość szacunkowa 3.100,- zł.

W/w ruchomości oglądać można w dniu 10.10.1996 r. od godz. 10.00 do 12.00 na parkingu przy ul. Asnyka.

Cena wywołania wynosi 3/4 wartości szacunkowej.

Wadium w wysokości 10% wartości szacunkowej należy wpłacić w dniu licytacji.

Zastrzegamy sobie prawo odwołania licytacji w części lub całości bez podawania przyczyn.

op/2004

Lek. med.
Wanda Dłuszyńska - Janik

DERMATOLOG

REJESTRACJA
telefoniczna w godz.:
7^{00} - 8^{00} i 20^{00} - 21^{00}

tel. 33 39 49

SALON FRYZJERSKI **NYSA, ul. Gałczyńskiego 2**

DANUTA

DAMSKO-MĘSKI

Zapraszamy w godzinach 9 - 19
soboty 8 - 14
soboty prac. 8 - 16

tel. 33 06 93



Profesjonalne usługi fryzjerskie w oparciu o najnowszej generacji środki krajowe i zagraniczne renomowanych firm

WELLA

GOLDWELL

Różne techniki sztuki fryzjerskiej oraz modne strzyżenia damskie i męskie.

Zapraszamy, zapewniając miłą i fachową obsługę wykonywaną przez technika usług fryzjerskich

---

FIRMA HANDLOWA
zatrudni osoby
w charakterze
PRZEDSTAWICIELI HANDLOWYCH

WYMAGANIA:
dyspozycyjność,
operatywność,
łatwość komunikowania się,
prawo jazdy, mile widziana
znajomość obsługi komputera.

INFORMACJE:
P.P.H.U. "Joker" s.c.
48-385 Otmuchów
WÓJCICE 127
Tel. kom. 0-90 35 17 00
0-90 35 08 05

V-2001

PRACOWNIA MEDYCYNY I PSYCHOLOGII S.C.
E. Koczy D.M. Chudy
Nysa, ul. Kwiatowa 4, tel. 310 677

BADANIA PSYCHOTECHNICZNE
- kierowców
- operatorów
- pracujących na wysokości
- pracujących z bronią palną.

BADANIA PROFILAKTYCZNE
- okresowe i wstępne badanie pracowników
- niezbędne badania dodatkowe
- badania do książeczki zdrowia

OBSŁUGA BHP FIRM



v-355/B

FIRANY
KARNISZE
ZASŁONY

NOWO OTWARTY SKLEP
w PRUDNIKU
ul. Ratuszowa 13

oferuje pełny wybór
firan krajowych i z importu,
zasłon oraz karniszy.
Wykonujemy modelowanie
i szycie na zamówienie.

V-450/B

PPUH **BUSTAN**

OFERUJE USŁUGI W ZAKRESIE OBSŁUGI SAMOCHODÓW KRAJOWYCH ORAZ ZAGRANICZNYCH OPEL, VW, AUDI, FORD

- naprawy układów kierowniczych i hamulcowych
- elektromechanika i elektronika samochodowa
- regulacje silników benzynowych
- regulacje świateł i ustawianie zapłonu
- naprawy bieżące pojazdów osobowych i dostawczych
- remonty kapitalne silników i podzespołów
- przeglądy rejestracyjne
- naprawy blacharsko - lakiernicze i konserwacja samochodów

ZAPRASZAMY 7.00 - 17.00, SOBOTY 8.00 - 13.00
Nysa, ul. Ujejskiego 17/19, tel./fax 333 066

v-157/B

"MICHEL" S. C. SERWIS OGUMIENIA

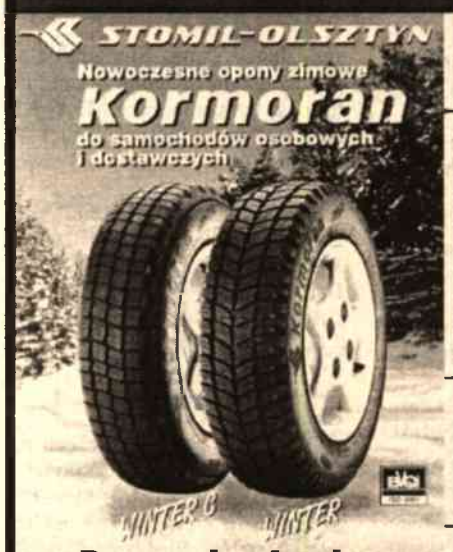

Pewna jazda zimą

ZAPRASZA DO WARSZTATU
przy ul. Piłsudskiego 56 a, tel.: 33 68 37

POLECAMY
- opony nowe polskie DĘBICA, STOMIL - Olsztyn
- opony nowe i używane zagraniczne,
- opony do samochodów ciężarowych i rolnicze.

CENY FABRYCZNE
- montaż,
- komputerowe wyważanie,
- naprawy ogumienia, nacinanie opon.

DĘBICA

Autoryzowany serwis ogumienia Stomil Olsztyn
- ceny fabryczne z założeniem na felgę
- cennik do wglądu
- przy zakupie pow. 1500 zł bezpłatny dowóz do 20 km

POLECAMY OPONY ZIMOWE

HURTOWNIA CUKIERNICZA KA-MA

Przedstawiciel
PCW "ODRA"
BAHLSEN - Lajkonik Skawina
GOPLANA POZNAŃ
"CUKRY NYSKIE"
WAWEL Kraków

Cukry Nyskie · ODRA · LAJKONIK · Wawel Kraków · Goplana

oraz wielu innych producentów, między innymi:
WEDEL, CADBURY'S, ŚNIEŻKA, HANKA, OLZA Cieszyn itd.

Zapraszamy do Nysy na ulicę Piłsudskiego 62 a,
(teren ZWSE) tel. 310 018 w. 445.
CZYNNE CODZIENNIE W GODZ. 8.00 - 15.00,
SOBOTA 8.00 - 12.00

v- 166/B

PERS

Nysa, ul. Chodowieckiego 9
tel. 33 34 50 (dawny PHS "Tradex")

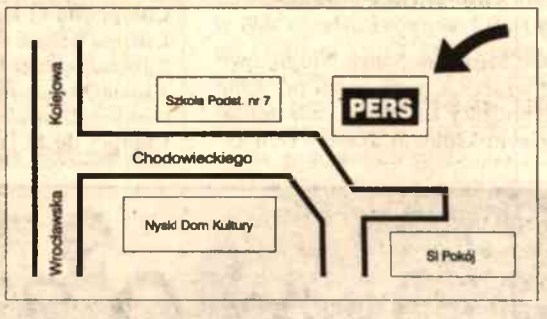

OFERUJE:

- WYKŁADZINY DYWANOWE I PCV o szerokościach: 1,5m; 2m; 3m; 4m; 5m.
- DYWANY I CHODNIKI
- KARNISZE

ZAPRASZAMY W GODZ. 10^{00} - 18^{00}
Na terenie Nysy dostawy bezpłatne

§ POD PARAGRAFEM

KRONIKA POLICYJNA

Wypadki drogowe

25 września w Nysie na ulicy Krawieckiej, nietrzeźwa 26-letnia A. M. kierując samochodem marki fiat 126p, zjechała na lewą stronę i potrąciła jadącą rowerem K. K, lat 40. W wyniku uderzenia rowerzystka doznała obrażeń i pozostała w szpitalu.

***

Następnego dnia kierujący polonezem 37-letni W. P.,na skrzyżowaniu ulic Piłsudskiego i Sudeckiej potrącił jedenastolatka, który nagle wtargnął na jezdnię. Chłopca przewieziono do szpitala, gdzie pozostał na leczeniu.

***

Kolejnego dnia doszło do wypadku na dworcu PKS w Nysie. W. K. lat 38, kierowca autobusu, nie upewniwszy się czy drzwi są zamknięte ruszył z miejsca. Z tego powodu wysiadająca 17-letnia T. S. straciła równowagę i wypadła na jezdnię. Dziewczyna na skutek doznanych obrażeń pozostała w szpitalu na obserwacji.

***

Również 27 września doszło na ulicy Piłsudskiego do zderzenia dwóch samochodów. Kierujący fiatem 126p, 28-leni Z. K. wykonując manewr skrętu w lewo, nie ustąpił pierwszeństwa prawidłowo jadącemu fiatowi 125p.

***

29 września w Drogoszowie, gm. Łambinowice kierujący motorowerem 33-letni W. Ś., przewrócił się na łuku drogi. W wyniku wywrotki doznał pęknięcia czaszki i pozostał na leczeniu w szpitalu.

***

W Piątkowicach, gm Łambinowice, 53-letni kierowca prowadzący skodę zjechał na zakręcie na lewą stronę jezdni i uderzył w przydrożne drzewo. Dwie pasażerki zostały przewiezione do szpitala i po opatrzeniu zwolnione do domu.

mr

Spłonęła pszenica

30 września w Gorowicach, gmina Kamiennik, z nie ustalonej przyczyny zapaliło się zboże na pniu. Spaleniu uległo 2,5 ha pszenicy.

Stratę w wysokości 9.000 złotych poniosło Przedsiębiorstwo Rolne GOWOR.

mr

Samochodowe łupy

Można zauważyć, że w ostatnim czasie złodzieje coraz bardziej zaczynają interesować się samochodami. Czasami kradną samochody, a niekiedy zabierają tylko wartościowe rzeczy i dokumenty. Zdarza się też, że zabierają samochód tylko na chwilę. Pojeżdżą po mieście i porzucają go gdzieś w ustronnym miejscu zabierając na pożegnanie radio. Zainteresowania te można potwierdzić zdarzeniami.

Z ulicy Toruńskiej w Nysie zabrano w piątek 27 września (dzień targowy) toyotę. Złodziej pojeździł trochę, a następnie porzucił. Z samochodu zabrał radioodtwarzacz i pieniądze na ogólną sumę 1.600 złotych.

Potwierdzenie innego zachowania odnajdziemy w Białej Nyskiej. Tam następnego dnia skradziono "malucha" wartości 3500 złotych. W tym przypadku samochodu nie odnaleziono.

Z kolei kradzieży radioodtwarzacza dokonano w Paczkowie. W tym celu włamano się do poloneza zaparkowanego przy ulicy Wojska Polskiego. Było to 28 września, a skradziony sprzęt hi-fi miał wartość 100 złotych.

Aby argumentów nie było mało, to podajemy jeszcze jeden przykład z życia wzięty. W nocy z 28 na 29 września w Nysie, włamano się do stojącej przy ulicy Królowej Jadwigi hondy. Zabrano z niej dokumenty i pieniądze wartości 1.460 złotych.

Najlepszym sposobem ustrzeżenia się przed złodziejami jest trzymanie samochodu na strzeżonych parkingach. Niestety, nie wszystkich na to stać. Tym którzy trzymają samochody na parkingach, radzimy więc nie zostawiać w widocznych miejscach cennych rzeczy - np. torebek za tylnym siedzeniem - i zabierać radia ze sobą.

mr

Sukcesy sprawiedliwości

25 września Prokurator Rejonowy w Nysie zastosował dozór policyjny wobec 18-letniego W. S., za to że 23 września dokonał rozboju na nieletnim.

***

27 września funkcjonariusze Wydziału Kryminalnego ustalili i zatrzymali sprawcę włamania do przedszkola przy ul. Kościuszki w Nysie. 34-letni M. M. skradł aparat fotograficzny i artykuły spożywcze.

mr

włamania i kradzieże

25 września nie ustalony sprawca skradł z klatki schodowej przy ulicy Prudnickiej w Nysie wózek dziecięcy. Pojazd dziecka był wart 440 złotych.

***

Z kolei w nocy z 27 na 28 września skradziono z zaparkowanego przy ulicy Orkana w Nysie samochodu tablice rejestracyjne. Para tablic kosztuje 11 złotych.

***

28 września z terenu magazynu materiałów budowlanych przy ul. Piłsudskiego w Nysie, nie ustalony sprawca skradł 500 kg różnego rodzaju kształtowników metalowych w cenie 1 zł za kilogram.

***

Pomiędzy 26 a 29 września, w Nysie włamano się do altanki na ogródkach działkowych przy ul. Jagiełły. Łupem nieznanego włamywacza padł silnik elektryczny wartości 100 złotych.

***

Tej samej nocy w Ujeździcu, gm. Paczków, uprowadzono z bukaciarni 100-kilogramowego byczka. Byczek wyceniony został na 450 złotych. Straty poniosło PR-H PROCHMIEL. Sprawcy jeszcze nie ustalono

***

W niedzielę, 29 września włamano się do mieszkania przy ulicy Narutowicza w Paczkowie. Sprawca wykorzystał nieobecność domowników i wyniósł z domu pieniądze i odtwarzacz wideo. Ogólna wartość strat wyniosła 4200 zł, a sprawcy nie ustalono.

***

Z kolei w nocy z 29 na 30 września w Nysie na ul. Orkana, nie ustalony sprawca włamał się do sklepu odzieżowego. Ze sklepu skradł bluzy i spodnie łącznej wartości 240 złotych.

***

Kradzieży na sumę 30 złotych dokonał włamywacz do smażalni ryb we Frydrychowie, gm. Paczków. Ze smażalni zniknęły lody i napoje.

mr

Rowerzyści wymuszają

27 września układ gwiazd nie sprzyjał chyba rowerzystom. W tym dniu dokonali oni dwóch wymuszeń pierwszeństwa.

W Ścinawie Nyskiej na ul. Nyskiej kierujący rowerem 13-letni chłopiec nie ustąpił pierwszeństwa jazdy "nysce". W wyniku potrącenia rowerzysta doznał obrażeń ciała i pozostał na leczeniu w szpitalu.

Inny miłośnik dwoch kółek wymusił pierwszeństwo jazdy na fordzie sierra. Wypadek miał miejsce na skrzyżowaniu ulic 11 Listopada i Sudeckiej. Na skutek zderzenia 27-letni rowerzysta, znalazł sie w szpitalu, gdzie pozostał na leczeniu

mr

Nieuczciwy kredytobiorca

Joanna G. stanęła przed sądem, oskarżona o to, że w latach 1994 - 95 wyłudziła szereg kredytów bankowych. Obrała nader prostą taktykę - w dokumentach w postaci zaświadczeń o zatrudnieniu i we wnioskach o kredyt bankowy zatajała fakty wcześniej pobranych kredytów. Oskarżona wyjaśniła, że nie chciała świadomie nikogo oszukiwać. Robiła kolejno zakupy ratalne na duże kwoty i choć nie uregulowała jeszcze poprzednich, brała następne.

ROWER NA RATY

Do jednego z nyskich sklepów rowerowych zgłosiła się klientka, która wyraziła chęć zakupu roweru w systemie ratalnym. Właściciel miał zawartą umowę z Bankiem Śląskim na kredytowanie zakupów w jego placówce handlowej. Formalności związane z kupnem na raty nie były skomplikowane. Należało tylko złożyć zaświadczenie o dochodach z zakładu pracy, dwa dowody tożsamości, zaświadczenie ZUS o nie zaleganiu ze składką. Klientka - Joanna G. wszystkie te dokumenty miała już przygotowane. Wypełniła tylko wniosek, a w punkcie - czy ma jakieś inne zaciągnięte kredyty zaznaczyła, że ma "czyste konto". Joanna G. bez trudności otrzymała wybrany rower i udała się do domu, a szef sklepu wysłał wszystkie stosowne dokumenty do banku. Nazajutrz jednak czekała go niemiła niespodzianka. Otrzymał zwrot papierów z adnotacją, że bank nie udzieli p. Joannie kredytu. Posiada ona bowiem u nich zadłużenie.

Handlowiec postanowił jednak sam skredytować klientkę. Wysłał do niej pismo informujące o tym fakcie oraz plik blankietów. Wpłaty Joanna G. miała regulować bezpośrednio w jego sklepie. Wpłaciła jedynie 2 pierwsze raty. Potem pomimo kilkakrotnych ponagleń i wezwania do oddania zakupionego towaru nie reagowała. Właściciel sklepu zainteresował procederem Joanny G. miejscową policję, a konkretnie wydział d/s przestępczości gospodarczej. Tam okazało się, że to nie pierwszy sygnał w tej sprawie. Pani Joanna bowiem w podobny sposób zakupiła antenę satelitarną, meble, odkurzacz, żelazko i odzież na ogólną sumę ok. 5 tys zł.

ANTENA, MEBLE ...

Kolejność zakupów jest też ciekawa. Najpierw była antena w październiku 1994 roku. Właściciel sklepu, w związku z nieuiszczaniem przez niefrasobliwą klientkę rat, musiał ze swojego funduszu gwarancyjnego spłacić bankowi spółdzielczemu pozostałą należność za antenę. Kiedy w rozmowie z Joanną G. domagał się zwrotu gotówki ta powiedziała, że nie będzie z tym problemu, bo powodzi się jej nieźle. Ona zarabia 500 zł, a jej mąż, pracujący za granicą, 1500 zł. Jednak mimo obietnic pieniądze nie wpływały do sklepu. Jedynie część kwoty wpłaciła jej matka, która dowiedziała się o zadłużeniu córki przy okazji swojego zakupu w tej placówce. Joanna G. mając trudności ze spłatą tego kredytu, w czerwcu 1995 r. usiłowała zakupić wcześniej wspomniany rower i znów zaciągnęła kredyt u właściciela sklepu. W październiku natomiast zakupiła na raty odkurzacz i żelazko. Znów uiściła tylko dwie raty. W listopadzie tego samego roku na tych samych warunkach dokonała zakupu mebli, który został skredytowany przez Bank Spółdzielczy w Pakosławicach, a w grudniu zakupiła odzież w jednym z nyskich sklepów na sumę ok. 600 zł. Właściciele sklepów potwierdzili ten fakt, jednak tylko w dwóch przypadkach tj. przy zakupie anteny satelitarnej i roweru oni sami musieli dochodzić zwrotu długu. Pozostałe transakcje uszczuplały zasoby banków, które miały ze sklepami umowy o kredytowaniu zakupów ratalnych. We wszystkich sklepach klientka ukrywała fakt wcześniej zaciągniętych kredytów, a także nie wspomniała o zaciągniętym kredycie na spłatę mieszkania własnościowego.

SPŁACAM NA BIEŻĄCO

Policja dokonała przeszukania mieszkania p. Joanny i zabezpieczyła w/w przedmioty. Przesłuchana w charakterze podejrzanej potwierdziła fakt dokonania tych zakupów. *"Sądziłam, że uda mi się spłacić je w terminie"* - powiedziała. *"Powodzi nam się dobrze. Mąż zarabia 1500 zł, ja 500 zł. A jeśli chodzi o zatajanie pobranych kredytów, to zrobiłam to nieświadomie. Nie wiedziałam, że to jest karalne."*

Dyrektor jednego z banków, który nysanka naraziła na straty, a który skredytował zakup mebli stwierdził, że jego placówka nie rości pretensji wobec Joanny G. *"Klientka bowiem, choć z opóźnieniem, to jednak spłaca kredyt. Jeśli zaniecha spłacania to kredyt zostanie przemianowany na kredyt przeterminowany. Poza tym są jeszcze żyranci"* - powiedział.

Sprawa Joanny G. trafiła do sądu. Na rozprawie podejrzana oświadczyła, że uregulowała już w całości dług za antenę satelitarną i rower. Pozostało jej ok. 200 zł za odkurzacz i żelazko, jedna rata za odzież, a meble spłaca za bieżąco - pozostało jej 5 rat.

WINNA

Sąd po rozpatrzeniu materiału dowodowego, wysłuchaniu świadków uznał, że Joanna G. jest winna tego, że w okresie od 25 października 1994 r. do 18 grudnia 1995 r. działając przestępstwem ciągłym w celu osiągnięcia korzyści majątkowych poprzez wprowadzenie w błąd co do posiadanych zadłużeń i zaciągniętych kredytów doprowadziła do rozporządzenia mieniem właścicieli dwóch sklepów oraz wyłudziła kredyty na szkodę dwóch banków. Łączna kwota zagrożonego mienia wynosiła 2854 zł. Oskarżona otrzymała karę 8 miesięcy pozbawienia wolności, której wykonanie zawieszono na dwa lata, oraz karę grzywny w wysokości 150 zł.

dw

Dane bohaterów zmieniono.

co? gdzie? kiedy?

W RAZIE POTRZEBY - DZWOŃ

999 - pogotowie ratunkowe
998 - straż pożarna
997 - policja
991 - pogotowie energetyczne
992 - pogotowie gazowe
994 - pogotowie komunalne
981 i 358-888 - pogotowie drogowe
33-40-37 - pogotowie wodociągowe
33-24-51 do 55 - szpital miejski
33-34-65 - rejonowy lekarz weteryn.

UŻYTECZNE TELEFONY

913 - informacja i budzenie
914 - biuro napraw telefonów
905 - telef. nadawanie telegramów
926 - zegarynka
956 - informacja i reklamacja rachunków telefonicznych
35-50-30 do 37 Urząd Gminy (Straż Miejska)
31-01-48 - sanepid
33-41-71 - informacja turystyczna
33-24-39 - PKP
33-41-50 - PKS
96-37 - Ogólnopolska sieć pomocy drogowej

POGOTOWIE OPIEKUŃCZE "OŚRODEK ZAUFANIE"

Siedziba mieści się przy ul. Unii Lubelskiej 8. Specjaliści - pedagodzy, psycholodzy, policjanci dyżurują w poniedziałki, środy i piątki od godz. 16.00 do 19.00. Tel. 31 08 28.

DYŻURUJĄCE APTEKI

Od 27 września do 4 października dyżuruje apteka przy ul. Komisji Edukacji Narodowej (os. Południe).
Od 4 do 11 października dyżurować będzie apteka "Nyska" przy ul. Piastowskiej.

MUZEUM

czynne: wtorki godz. 9 - 17; od środy do piątku godz. 9 - 15; soboty i niedziele godz.10 - 15; w poniedziałki - nieczynne
Wystawy czasowe:
-fotograficzna **"Szlakiem polskich mogił na Wschodzie"**
Koncerty
- z cyklu **"Wieczory lisztowskie"** - 20 września godz. 18.00

BIBLIOTEKI

Miejska Biblioteka Publiczna w Rynku:
- Oddział Dziecięcy czynny codziennie w godz. 8.00 - 17.00; sobota 8.00 - 14.00
-Wypożyczalnia dla Dorosłych i Czytelnia Czasopism czynne codziennie w godz. 8.00 - 19.00, sobota 8.00- 14.00
Biblioteka Pedagogiczna:
wypożyczalnia codziennie w godz. od 8.00 do 18.00; sobota 8.00 - 14.00;

NDK

- 9 października godz. 17.00 eliminacje do "Mini Listy Przebojów"
- 11 października godz. 17.00 finał "Mini Listy Przebojów"

TELEFON ZAUFANIA

W poniedziałki, wtorki, czwartki i piątki w godz. od 16.00 do 20.00 czynny jest telefon zaufania pod nr 33 88 77 (parafia pw. Matki Bolesnej). Dyżurują psycholodzy, nauczyciele i policjanci z Ośrodka "Zaufanie".

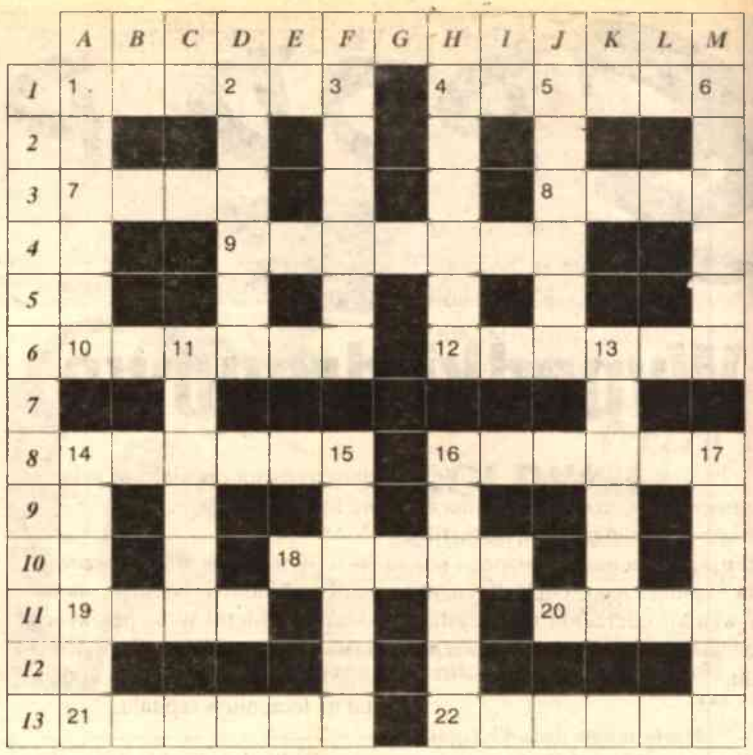

POZIOMO:
1) pokoik w ZOO, 4) owoc z rajskiego drzewa, 7) kłótnia, zwada, 8) miasto w Niemczech - miejsce zwycięskiej bitwy Napoleona z Prusakami w 1806 r., 9) spryciarz nie zawsze uczciwy, 10) medyk, 12) opóźnienie w sprawie, 14) wiklinowy, na zakupy, 16) granica, linia strzeżona wojskiem, 18) w oknie, 19) rzeka między Polską a Niemcami, 20) schowasz w niej pieniądze, 21) miasto we Włoszech, port nad Adriatykiem, zdobyte przez Polaków w 1944 r., 22) wódz Hunów.
PIONOWO:
1) pseudonim śp. Stefana Kisielewskiego, znakomitego publicysty, muzyka i polityka, 2) osłona rycerza lub cel w zawodach strzeleckich, 3) poklask, brawa poparcia, 4) rzymski ojciec bogów, 5) jezioro na Syberii, 6) uroczysta przemowa, 11) brat Polluksa, 13) dodatek upiększający, 14) na głowie monarchy, 15) siła, moc, 16) matka źrebaka, 17) stan w USA z Las Vegas.

SPONSOREM KRZYŻÓWKI JEST:
sklep "FUX"
Nysa, ul. Gałczyńskiego

ATRAKCYJNE CENY
MIŁA OBSŁUGA

Nagrodę za prawidłowe rozwiązanie krzyżówki wylosowała MARIA SZYP Z NYSY

NA NOWEJ DRODZE ŻYCIA

"Dobrze mi z Tobą na tratwie,
Dobrze mi z Tobą w nagietce.

Zawsze coś płyniesz, coś pachniesz,
Coś rozpogadzasz, coś szepczesz."
T Mocarski

Tę poetycką dedykację składamy jako ślubny upominek wszystkim Nowożeńcom. Odbiorcami naszych gorących życzeń są m.in.:

Joanna Szafraniec i Jarosław Buzdygan
Elżbieta Juśkiewicz i Bogdan Delipacy
Katarzyna Szylar i Wojciech Jarosiński
Iwona Zub i Mariusz Biernat
Iwona Turbiarz i Dariusz Wojdyło
Katarzyna Janczyk i Grzegorz Skupiński

KĄCIK NOWONARODZONYCH

"Otwieram złotą furtkę snu:
Cóż za tą furtką? - Białe jaśminy...
Księżniczka z koszyczkiem zbiera jeżyny
To tam, to tu."
S. Grochowiak

Przez złotą furtkę do bajkowych snów wędrują m.in.:

Małgorzata Beata Stano
Justyna Maja Choma
Paulina Natalia Lis
Dominik Wojciech Kijas
Agata Katarzyna Dobrzyńska
Paulina Dominika Szuszkiewicz
Dawid Szymon Surówka
Anita Agnieszka Kosmęda

Rośnijcie zdrowo Kochani! Rodzicom gratulujemy.

Redakcja

WICE, PLOTKI ANEGDOTKI

- Mam dla was dobrą i złą wiadomość - powiedział Mojżesz do Izraelitów po powrocie z góry Synaj. - Dobra to ta, że Bóg zmniejszył liczbę niedozwolonych praktyk do dziesięciu, zła natomiast, że wśród nich jest ciągle cudzołóstwo.

☒ ☒ ☒

Duchowny spotyka grupkę urwisów skupionych wokół jakiegoś kundla.

- Co tu robicie, moje dzieci? - pyta z ojcowskim zatroskaniem.

- Kłamiemy - mówi jeden z chłopców. - Ten, kto powie największe kłamstwo, wygrywa psa.

- Wielkie nieba! - woła duchowny - W waszym wieku nawet do głowy mi nie przyszło, żeby kłamać!

- Wygrał! - krzyczą jednym głosem urwisy. - Pies jest pana, pastorze.

☒ ☒ ☒

Sylwia pyta księdza:

- Dlaczego w niebie nie ma małżeństwa skoro jest ono rzeczą świętą?

- Dlatego, że nie ma tam kobiet - odpowiada żartobliwie ksiądz.

Sylwia szybko odwraca ostrze dowcipu:

- Kobiety są, ale pewnie nie ma księży.

☒ ☒ ☒

Biskup nawiedza parafię. Trzykrotnie uderza w dzwon. Na pytanie dlaczego, kościelny odpowiada:

- Zwykły ksiądz to jedno uderzenie, dziekan albo prałat - dwa, a biskup czy inne nieszczęście - trzy.

☒ ☒ ☒

Pewien zapamiętujący się w kazaniach ksiądz, przekraczał zwykle granice wytrzymałości słuchaczy. Kiedyś urażony brakiem zainteresowania z wyrzutem w głosie powiedział do parafian:

- Nie przeszkadza mi, że od czasu do czasu spoglądacie na zegarki, ale kiedy je przykładacie do uszu i potrząsacie żeby sprawdzić czy nie stanęły, posuwacie się naprawdę za daleko.

A. W.

WROCŁAWSKA GIEŁDA

FIAT 125p: 1978 rok - 1200 zł, 1979 - 1500 zł, 1980 - 1700 zł, 1981 - 2250 zł, 1983 - 2600 zł, 1985 - 3200 zł, 1986 - 3500 zł, 1988 - 4500 zł, 1989 - 5500 zł.

FIAT 126p: 1979 rok - 1300 zł, 1982 - 1700 zł, 1983 - 2400 zł, 1985 - 2700 zł, 1986 - 3100 zł, 1987 - 3500 zł, 1988 - 4300 zł, 1989 - 5400 zł, 1990 - 5800 zł, 1991 - 6500 zł, 1992 - 7000 zł, 1993 - 8000 zł, 1994 - 8700 zł, 1995 - 10000 zł.

POLONEZ: 1980 rok - 3100 zł, 1981 - 3300 zł, 1982 - 3700 zł, 1983 - 4000 zł, 1984 - 4400 zł, 1985 - 5000 zł, 1986 - 5700 zł, 1987 - 6700 zł, 1988 - 7300 zł, 1989 - 8200 zł, 1990 - 9500 zł, 1991 - 10500 zł, 1992 - 11500 zł, 1993 - 13400 zł, 1994 - 15500 zł, 1995 - 19300 zł.

AUDI: 80 1983 rok - 7000 zł, 1984 - 11000 zł, 1985 - 13300 zł, 1987 - 19000 zł, 1988 - 21000 zł, 1989 - 22800 zł, 1990 - 26000 zł, 1991 - 27000 zł, 1992 - 31500 zł. **100** 1980 - 5000 zł, 1984 - 10000 zł, 1988 - 23000 zł 1989 - 25000 zł, 1990 - 27800 zł.

FIAT: Uno 1983 rok - 7700 zł, 1989 - 13000 zł, 1992 - 17000 zł, 1993 - 18500 zł, 1994 - 21000 zł, **Tipo** 1989 - 17700 zł, 1992 - 21500 zł, 1993 - 22500 zł.

FORD: Fiesta 1986 rok - 14000 zł, 1991 - 17900 zł, 1994 - 23000 zł, **Escort** 1981 - 6000 zł, 1982 - 6500 zł, 1983 - 7800 zł, 1984 - 8900 zł, 1985 - 10500 zł, 1988 - 15000 zł, 1989 - 16200 zł, 1990 - 18400 zł, 1992 - 25000 zł, **Scorpio** 1989 - 20900 zł,1990 - 25000 zł, 1991 - 26000 zł, **Sierra** 1983 - 8500 zł, 1984 - 9500 zł, 1985 - 10000 zł, 1986 - 11900 zł, 1988 - 15500 zł, 1989 - 17700 zł, 1990 - 19000 zł, 1992 - 23000 zł, 1993 - 25000 zł.

ŁADA: 1986 rok - 7000 zł, 1989 - 9500, 1990 - 9700 zł, **Samara** 1990 - 10000 zł.

OPEL: Ascona 1985 rok - 9800 zł, 1986 - 10500 zł, **Astra** 1992 - 25000 zł, 1994 - 29000 zł, 1995 - 33000 zł, **Kadett** 1982 - 7000 zł, 1983 - 8000 zł, 1984 - 8700 zł, 1985 - 10500 zł, 1986 - 11500 zł, 1987 - 13500 zł, 1988 - 14400 zł, 1989 - 15500 zł, 1990 - 17000 zł, 1991 - 19500 zł, **Omega** 1987 - 16500 zł, 1988 - 17900 zł, 1989 - 19500 zł, 1991 - 28000 zł, 1992 - 30000 zł, 1993 - 34000 zł, **Vectra** 1991 - 24000 zł, 1993 - 27500 zł, 1994 - 30000 zł.

PEUGEOT: 405 1988 - 16500 zł, 1990 - 21000 zł, 1991 - 22300 zł, 1992 - 24000 zł,

RENAULT: 19 1989 rok - 18000 zł, 1993 - 26000 zł.

SKODA: 1982 - 3300 zł, 1985 - 5800 zł, 1986 - 7300 zł, 1988 - 8200 zł, 1989 - 8600 zł, **Favorit** 1989 - 11300 zł, 1990 - 13000 zł, 1991 - 13700 zł, 1992 - 14500 zł, 1993 - 18000 zł, **Felicia** 1995 - 26500 zł.

VOLKSWAGEN: Polo 1987 rok - 12000 zł, 1989 - 14500 zł, 1990 - 15800 zł, 1992 - 18500 zł, 1993 - 21000 zł, **Golf** 1980 - 5200 zł, 1981 - 5700 zł, 1985 - 10000 zł, 1986 - 13300 zł, 1987 - 14100 zł, 1988 - 16500 zł, 1989 - 16900 zł, 1990 - 18000 zł, 1991 - 18800 zł, 1992 - 27500 zł, 1993 - 33000 zł. **Jetta** 1982 - 7600 zł, 1983 - 8300 zł, 1990 - 21500 zł, **Passat** 1982 - 6000 zł, 1983 - 7800 zł, 1986 - 14500 zł, 1988 - 19600 zł, 1991 - 27500 zł, 1993 - 38000 zł.

M.R.

NOWINY NYSKIE
Redaguje zespół: Janusz Sanocki *(red. naczelny)*, Arkadiusz Włodarczyk, Krzysztof Centner *(dz. sportowy)*, Danuta Wąsowicz, Marek Rymarz.
Dział reklamy: Mieczysław Buszyński. **Red. techn.:** Marcin Mikołajczyk. **Dział kolportażu:** Wacław Gacek. **Sekretariat i biuro ogłoszeń:** Halina Kloc i Bogumiła Piasek.
Współpraca: Kazimierz Zalewski. **Druk:** Zakłady Graficzne "ROLA-PRESS", Opole.
Przyjmujemy również reklamy i ogłoszenia **do dzienników** Super Express i Nowa Trybuna Opolska, **oraz tygodników** Kurier Brzeski i Jesenicky Tydenik (Czechy).
Adres redakcji: 48-300 NYSA, ul. Prudnicka 3 (I p.), tel. 330 414, tel./fax/data 334 678. **Wydawca:** Nyskie Towarzystwo Społeczno-Kulturalne. Redakcja nie odpowiada za treść reklam i ogłoszeń.

INWAZJA

2 grudnia w pobliżu Ziemi znalazły się pierwsze gwiazdoloty Rododendronów, cywilizacji wykazującej od wieków złe zamiary wobec kosmosu jako całości i każdej planety z osobna. Rododendronowie rozmnażali się bez jakiegokolwiek umiaru, toteż wszędzie tam, gdzie się pojawili wkrótce robił się tłok. Z tego powodu wędrowali nieustannie poprzez Wszechświat anektując zdatne do skolonizowania planety. Z reguły wiązało się to z oczyszczeniem tych planet z tubylców.

Przeciwko bogu ducha winnym istotom Rododendronowie stosowali najstraszliwszą broń jaką znał Wszechświat - promienie pracy. Po naświetleniu nimi dowolnej planety jej rozumni mieszkańcy uzyskiwali tak potężny impuls do pracy, że zaharowywali się na śmierć. Cyniczni Rododendronowie wkraczali wtedy do gotowych budynków, przejmowali magazyny pękające od towarów, które dawni właściciele wytworzyli nie mogąc powstrzymać się od pracy.

Rzecz jasna z powodu wysokiego poziomu techniki Rododendronów ich statki pozostawały przez ludzi nie dostrzeżone. Nikt na całej Ziemi nie zdawał sobie sprawy z tego, co nas czeka.

3 grudnia agregaty Rododendronów rozpoczęły naświetlanie Ziemi promieniami pracy. Miliony ludzi kładły się tego dnia spać w przekonaniu że sprawy idą jak najlepiej, jeśli nie liczyć wojen, głodu, kryzysów, szalejącej przestępczości, dziur ozonowych i zanieczyszczenia środowiska. Spali snem sprawiedliwych ufni, że rano z nową energią przystąpią do pracy.

Nie pomylili się. Mało kto jednak przypuszczał, że energia ta zakasuje wszystko co świat widział do tej pory.

4 grudnia, dokładnie po jednym obrocie Ziemi wokół własnej osi naświetlanie promieniami pracy zostało zakończone.

5 grudnia pod wieczór zaczęli wymierać z przepracowania pierwsi Japończycy. Nawet przed przybyciem Rododendronów pracowali i tak strasznie dużo. Pod wpływem promieni padali jak muchy.

8 grudnia rozpoczęło się wielkie wymieranie z przepracowania w Niemczech, przy czym najpierw wymarła ludność z części zachodniej, a znacznie później ze wschodniej.

Do 15 grudnia wymarła ludność z krajów należących do EWG z wyjątkiem Francji. Francja, podobnie jak podczas II wojny światowej broniła się przez całe trzy tygodnie.

Na Święta Bożego Narodzenia prawie cała ludzkość przestała istnieć, gdyż wymarła z przepracowania.

W Polsce życie toczyło się po dawnemu: trwały obrady Sejmu, mówiło się o wyborach. W grudniu Polacy zanotowali wyjątkowe osiągnięcia: przeprowadzili reformę gospodarczą, uporali się z prywatyzacją i wreszcie uchwalili Konstytucję. Nie można powiedzieć że w ogóle nie odczuli działania promieni pracy: pracowali teraz z o wiele większą wydajnością, tak jak normalni, zdrowi ludzie.

Rosjanie o inwazji Rododendronów i promieniach pracy dowiedzieli się z radia.

MO.

Dobroci mówimy stanowcze NIE!

Oto kolejny zestaw bezcennych rad które pomogą nam w życiu zachować pogodę ducha i ominąć ostre rafy ludzkiej życzliwości...

1. Na randce w ciemno dawaj partnerce do zrozumienia że spodziewałeś się czegoś lepszego
2. Blokuj windę póki nie dokończysz rozmowy
3. Zabieraj swoje dziecko do kina kiedy ma kolkę
4. Naucz się mówić w sposób odrażający i plugawy
5. Zdmuchuj świeczki na tortach urodzinowych innych osób
6. Nie zostawiaj informacji po usłyszeniu sygnału
7. Spróbuj skomleć
8. Przygotuj sobie zapas dowcipów na chwile napięcia i powagi
9. Wrzeszcz podczas wydawania poleceń
10. Jeżeli coś sprawia ci przyjemność - rób to
11. Podawaj kukurydzę w kolbach osobom ze sztuczną szczęką
12. Opowiadaj dowcipy o terrorystach w gronie osób czekających na wejście do samolotu
13. Spróbuj czy uda ci się wysiąść pierwszemu z autobusu nawet jeżeli siedzisz daleko
14. Zanim wysiądziesz z windy naciśnij wszystkie guziki
15. Sprawdzaj czy napisy "świeżo malowane" mówią prawdę
16. Wypracuj przynajmniej 3 sposoby omijania kolejki
17. Noś podkoszulki z ordynarnymi napisami
18. Jak nie przychodzi ci do głowy coś miłego, to powiedz coś nieprzyjemnego
19. Trzaskaj gumką od gatek
20. Trzymaj póki ten drugi nie puści
21. Obmacuj wszystkie czekoladki zanim wybierzesz tą na którą masz ochotę
22. Obcinaj paznokcie w łóżku
23. Kiedy zrobisz coś dobrego upewnij się że wszyscy się o tym dowiedzieli
24. Otwieraj trumnę żeby spojrzeć po raz ostatni
25. Nazywaj żonę "gosposią"

Ścisłe przestrzeganie powyższych reguł na pewno zagwarantuje ci szacunek rodziny i uwielbienie znajomych, a przy odrobinie szczęścia również sukcesy w miłości.

Stronę opracował:
Konrad Szcześniak

- Doktorze, czy zawsze udaje się panu wyrwać ząb bezboleśnie?
- Z reguły tak, ale wczoraj złamałem sobie palec.

* * *

- Właśnie wracam z pogrzebu na którym zdarzył się wypadek. W czasie niesienia trumny odpadło od niej dno.
- I co, nieboszczyk wypadł?
- Nie, przytrzymał się wieka.

* * *

- Panie doktorze, od pewnego czasu mój mąż w łóżku zawodzi. Co mam robić?
- Zatykać uszy, nie będzie słychać zawodzenia.

Odpowiedzi do konkursu "Za siedmioma górami..."

Jak zapewne wszyscy łatwo odgadli - portret znajdował się w szkatułce złotej.

Gdyby był on w szkatułce ołowianej, wszystkie trzy zdania byłyby prawdziwe, co jest sprzeczne z założeniem. Gdyby portret był w szkatułce srebrnej, to wszystkie trzy zdania byłyby fałszywe, co także jest sprzeczne z założeniem. Portret zatem musiał być w szkatułce złotej (mamy wtedy dwa zdania prawdziwe i trzecie fałszywe, co jest zgodne z założeniem).

Prawidłowo odpowiedział i nagrodę wylosował p. **Marek Pudło** z Nysy.

REKLAMA



REKLAMA

Z KSIĘGI ZIÓŁ

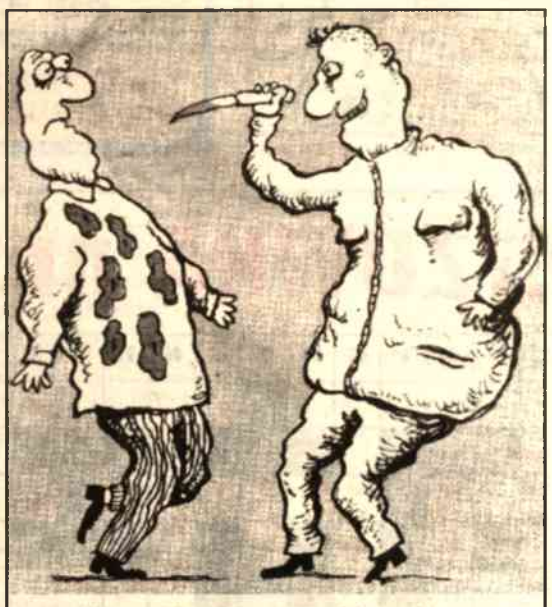

Krwawnik Dziurawiec

Zagadka literacka...

Z jakiego utworu pochodzi poniższy fragment

Miałeś chamie ... ...
... ... jeno sznur

...i muzyczna

Jaki to utwór i kto go wykonuje?

Ja przed tobą otwieram ... ...
... .
ja na wszystko przyrzekam
... ...

Na odpowiedzi na **obydwa** pytania czekamy do 20 bm. Nagroda wzrasta do 10 zł.

Poprzednie zagadki dotyczyły oczywiście "Zemsty" A. Fredry i "Cienia orła" zespołu Varius Manx. Nagrodę wylosował p. Piotr Gumiński z Nysy.

Ogłoszenia

Dyrekcja kina "Pokój" informuje, że z powodu awarii projektora film prod. USA "Nagi instynkt" zostanie odegrany na żywo przez operatora Czesława Mamrota i biletерkę Józefę Kolanko. Ewentualnie kasa zwraca pieniądze.

* * *

Unieważniam zagubioną małżonkę o treści Zenobia Makiełko.
Walery Makiełko

* * *

Zamożny emeryt przyjmie na wakacje dwie dobrze zbudowane dziewczynki do lat 18 z terenów Kazachstanu lub Białorusi.

* * *

Zatrudnię oziębłe kobiety do produkcji lodów.

* * *

Krysiu słodka wychodzę jutro z poprawczaka, alem tej nocy gwiaździstej na Mazurach nie zapomniał. Spotkajmy się jutro tam gdzie zwykle. Będę trzymał w ręku tą gazrurkę którą żem ukatrupił twojego zgreda.

* * *

Informuję że dostałem zawału po konsumpcji margaryny "Kama". Bogusz Bilewski ps. Waluś.

Nysanki z łapanki

Agnieszka





FIRMA USŁUGOWO - HANDLOWA
"MISIEK"
GWARANTUJEMY
BEZPŁATNY TRANSPORT
NA TERENIE WOJEWÓDZTWA
RATY
ZAPRASZAMY
DO NASZYCH SKLEPÓW
Nysa, ul. Prudnicka 25
tel./fax 336-830 tel. 358-951
Nysa, ul. Chopina 10
ELEKTRYCZNY SPRZĘT AGD
POLAR
WROZAMET
AMICA
ZELMER
BOSCH
SIEMENS
ARDO
* OŚWIETLENIOWY OSPRZĘT INSTALACYJNY
* OŚWIETLENIE DOMOWE I PRZEMYSŁOWE
KUPUJĄC W SKLEPACH "MISIEK" OSZCZĘDZASZ CZAS I PIENIĄDZE

PIZZA NA TELEFON 33 55 45
RESTAURACJA CAPRI
POLECAMY :
* sałatki * dania obiadowe
* hamburgery * hot-dogi
DOWÓZ BEZPŁATNY!



Z kart nyskiego astrologa

BARAN

Cierpisz ostatnio na brak pomysłów, ale stan ten mija. Ten tydzień przyniesie ci tak wiele wydarzeń, że sytuacja sama zmusi cię do działania. Pomocna okaże się twoja fantazja. Spodziewaj się również odwiedzin kogoś dawno nie widzianego.

BYK

Gwiazdy zapowiadają powodzenie w miłości. Zapewne wychodząc na randki lub "odkurzając" starą miłość nadszarpniesz swoje pieniężne zapasy. Ale czego nie robi się dla ukochanej (go)!

List, na który oczekujesz od dawna, jest już wysłany. Zaglądaj do skrzynki.

BLIŹNIĘTA

Zakończ wreszcie tę nieustanną walkę. Tydzień zaserwuje ci okazję do wyciągnięcia ręki do zgody. Nie przegap jej. Pod względem finansowym - wyjdziesz na prostą, a nawet przy samodyscyplinie odłożysz coś do schowka.

RAK

Samotne kolacje nie należą do przyjemności. Jeśli to stan przejściowy spowodowany np. kłótnią z partnerem, to jeszcze można to przez jakiś czas przeboleć. Gorzej jeśli jeszcze nie znalazłeś współbiesiadnika. Czas ku temu odpowiedni, zrób tylko pierwszy krok. Sukces murowany!

LEW

Gdzie masz pójść po poradę, jak nie do rodziny. Nie unoś się fałszywą ambicją, krewni też nie są wróżkami i nie wiedzą, że masz kłopoty. Jeśli nawet wiedzą, to może nie chcą się narzucać.

Los ci nagrodzi te przejścia - w tym tygodniu spodziewaj się dużej sumy pieniędzy.

PANNA

Zdrowotne problemy na szczęście cię omijają, pieniężne również. Dlaczego więc masz skwaszoną minę? Przeraża cię nawał obowiązków? Nie martw się, już wkrótce wejdziesz w pewną rutynę. I znów będziesz miała mnóstwo wolnego czasu. Pomyśl, jak go zorganizować.

WAGA

Waga natomiast jest i nadal będzie "cała w skowronkach." Zapewne wynika to z tego, że nie przejmuje się drobnostkami i jest pełna samouwielbienia. Dobra taktyka!... pod warunkiem, że będziesz miała oczy szeroko otwarte. Po prostu ktoś knuje jakąś intrygę, do której chce cię wmieszać.

SKORPION

Ty to masz szczęście, Skorpionie! Czasem balansujesz na krawędzi liny i jakimś cudownym trafem nie spadasz w dół. Miałeś kłopoty pieniężne - same się rozwiązały. Nieporozumienia w miejscu pracy... przeminęły. Oddychaj więc pełną piersią i ciesz się życiem, oczywiście nie zaniedbując normalnych obowiązków.

STRZELEC

Nie pomijaj drobnych kłopotów zdrowotnych, bo może z nich "wykluć" się coś gorszego.

Pracę owszem szanuj, ale nie do przesady. Przecież szef i tak widzi jak się poświęcasz dla firmy. Kilka dni chorobowego na pewno nie zaważy na losie twojej kariery zawodowej.

A może skusisz się na wybranie zaległego urlopu? Wrócisz do pracy jak nowonarodzony!

KOZIOROŻEC

Tyle wydatków, a tobie jeszcze szykuje się "impreza rodzinna". Jednak nie możesz zrobić zawodu bliskim. Wybierz złoty środek - idź, ale ze skromniejszym prezentem. Czasem jakaś tańsza, a bardzo pomysłowa rzecz da więcej radości niż bogaty "blichtr".

WODNIK

Zwlekasz z odpowiedzią na sprawę nie cierpiącą zwłoki. To do ciebie niepodobne - ty taki zawsze zdecydowany nie wiesz jak postąpić? Po prostu nie masz chyba zupełnej pewności, wyznaj więc to otwarcie. Wesoły nastrój jaki będzie ci towarzyszył w tym tygodniu wykorzystaj należycie - może umów się z kimś, poflirtuj.

RYBY

Nie bądź taki zimny ... jak ryba. Zauważ, że jest też koło ciebie ktoś czujący. Czy zwróciłeś uwagę na swoje dzieci? Nie! A szkoda, chyba mają trochę kłopotów i potrzebują twojej rady. A twój partner? Kiedy poświęciłeś mu choć odrobinę czasu na krótką rozmowę, nie mówiąc już nawet o wspólnej kolacji, czy spacerze? Na osłodę tych wyrzutów los zgotował ci miłą niespodziankę.

TOP-LIBERO
ul. Kowalska 2, Opole
tel./fax (077) 53 64 29
PRODUCENT:
KASETONY PODŚWIETLANE
REKLAMA OBROTOWA
LITERY PRZESTRZENNE
GIĘTE WYROBY Z PLEXI I PCV
KONSTRUKCJE STELAŻE
GABLOTY STOJAKI
BILLBOARDY
SPRZEDAŻ:
PLEXI, PCV,
POLIWĘGLAN KOMOROWY
REGAŁY SKLEPOWE
POLIWĘGLAN KOMOROWY

KRZYŻÓWKA nr 41

POZIOMO:

1) czarny chleb, 4) przedmiot w teatrze, 8) ułańska broń, 10) obraźliwe określenie, 12) kłująca roślina, 13) obszar wodny, 14) japońska układanka z kwiatów, 16) na łące, 17) rym i zwrotki, 18) miasteczko na Lubelszczyźnie - ostatnia bitwa kampanii wrześniowej, 19) piłka za linią, 21) występuje w każdym organiźmie, 24) ogromne drzewo afrykańskie, 26) rzadka zupa, cienkie piwo, 27) arabskie imię Boga, 29) dwanaście miesięcy, 30) polski generał spod Monte Cassino, 32) proste metalowe narzędzie, gruby kawał żelaza, 33) "silnik" żaglówki, 35) duży struś, 36) niechęć do pracy, 38) rasa agresywnych psów, 39) imperialiści amerykańscy rzucali ją na socjalistyczne pola ziemniaków.

PIONOWO:

1) mała, nie znacząca rola w sztuce, 2) pseud. G. J. Radomyslskiego, działacza komunistycznego, jednego z pierwszych bolszewików, w r. 1936 straconego na rozkaz Stalina, 3) na garnuszku ZUS, 5) podniosły utwór poetycki o tematyce żałobnej, 6) przysmażona mąka do zagęszczenia zupy, 7) utrwalony rysunek na skórze, 9) niewierzący (naukowo), 11) narzędzie krawca, 15) niszczenie skały pod wpływem czynników atmosferycznych, 17) pospolity ptaszek towarzyszący siedzibom ludzkim, 20) sproszkowany tytoń zażywany przed kichnięciem, 22) w wiecznym piórze lub w kałamarzu, 23) japońskie miasto, 24) śmieci, odpadki, brak higieny, 25) żywica sprzed potopu, 28) polski generał z I wojny, dowódca "Błękitnej Armii", 31) kraj z piramidami, 32) łajdak, zbój, 33) żołnierz francuskich formacji utworzonych w 1831 r. w Algierii, 34) pustynia w Mongolii, 37) rzeka nad którą formowała się Dywizja Kościuszkowska.

Rozwiązaniem krzyżówki jest hasło:
14-A, 10-F, 15-O, 1-J, 3-H, 4-C, 16-M, 11-L, 8-O, 1-E, 1-N, 7-N, 16-O.

Rozwiązanie krzyżówki z nr 39:
KREW, POT I ŁZY
Nagrodę za prawidłowe rozwiązanie wylosował:
Bogdan Kalinowski z Laskowic Oleskich

Rozwiązanie krzyżówki "FUX" z numeru 39:
Poziomo: regent, sektor, kepi, pled, Szujski, rewanż, atleta, cement, remont, znicz, tara, ZSRR, orator, Luśnia.
Pionowo: rektor, emisja, tatuaż, sjesta, kipiel, rudera, wampir, exodus, Castro, tender, Rachel, teoria.

tim!
SKŁAD FIRMOWY
KRAKOWSKIEJ FABRYKI KABLI
kabel KRAKÓW 1928
pełny asortyment kabli i przewodów KFK
HURTOWNIA MAT. ELEKTROTECHNICZNYCH
* PEŁNY ASORTYMENT KABLI ENERGETYCZNYCH I PRZEWODÓW
* ARTYKUŁY ELEKTROINSTALACYJNE
* OPRAWY OŚWIETLENIOWE I ŹRÓDŁA ŚWIATŁA
* APARATURA ELEKTRYCZNA ŁĄCZENIOWA I KONTROLNO-POMIAROWA
* OSPRZĘT TELETECHNICZNY FIRMY 3M
* OSPRZĘT DO SIECI NAPOWIETRZNYCH
* OGRZEWANIE PODŁOGOWE DEV
PHILIPS
CENY PRODUCENTÓW !!!
49-304 BRZEG, (Lotnisko) ul. Kasztanowa 5
tel./fax (0-77) 16-56-91, tel. kom. (0-90) 35-10-19
48-300 NYSA, ul. Słowiańska 41 tel. (077) 33-73-75, 33-73-55
Niniejsza reklama stanowi kupon upoważniający
do 5% RABATU przy zakupie towaru.
V-371/B

MERATEH
ROK ZAŁOŻENIA 1989
20 sklepów na Dolnym Śląsku
NAJSOLIDNIEJSZA OFERTA !
Duży wybór
AGD Polar, Zelmer, Amica, Siemens, Bosch, Whirlpool...
RTV Sony, Philips, Curtis, Thomson, Daewoo, ...
ROWERÓW górskich, turystycznych, miejskich, szosowych...
Sklepy firmowe zapraszają
Jola 1 - Nysa, ul. Królowej Jadwigi 13, tel. 077/ 33 42 18
Jola 2 - Nysa, ul. Prudnicka 5, tel. 077/ 33 94 77
Grodków, Rynek 9, tel. 077/ 15 57 72
Paczków, ul. Wojska Polskiego 19/3 tel. 077/31 67 04
Ziębice, Rynek 24, tel. 074 19 16 19
Najtańsze raty na rynku - 1.047 % miesięcznie !