Informator
URZĘDU MIASTA CZĘSTOCHOWY

ISSN 1731-2337

maj/czerwiec 2005 r.

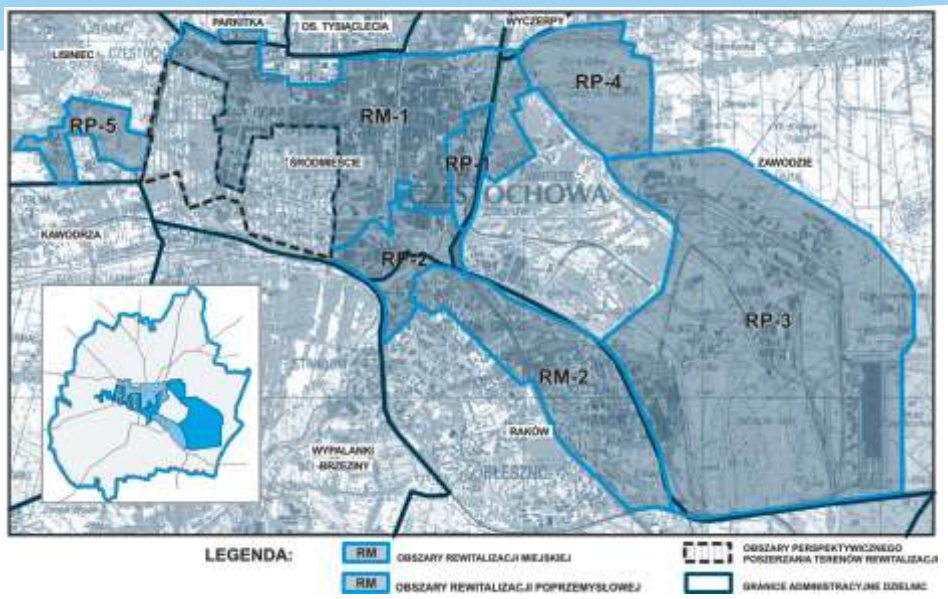

Rewitalizacja

Przygotowany i uchwalony Miejski Program Rewitalizacji pozwoli pozyskać unijne pieniądze na rewitalizację terenów zdegradowanych.

Niezbędny aby starać się o środki europejskie program, zgodny z wytycznymi zintegrowanego Programu Operacyjnego Rozwoju Regionalnego, opracował Urząd Miasta. Rada Miasta przyjęła go uchwałą 23 maja.
Program rewitalizacji określa działania Gminy wobec obszarów zdegradowanych. Dotyczy terenów Śródmieścia od Rynku Wieluńskiego przez centrum aż po Starą część Zawodzia oraz rejonów Rakowa i Ostatniego Grosza, a także terenów poprzemysłowych.
Ponieważ w ramach ZPORR wspierane będą projekty, które są objęte programami rewitalizacji, uchwalenie MPR pozwoli skutecznie starać się o środki europejskie. W roku 2005 w ramach rewitalizacji zgłoszone będą wnioski o dofinansowanie rewaloryzacji Parków: 3 Maja i Staszica, przebudowy ul. 7 Kamienic, budowy pasażu pieszego łączącego Aleję Pokoju z ul. Iłłakowiczówny w dzielnicy Raków, przebudowy skrzyżowania Alei Pokoju z drogą położoną w ciągu ul. Złotej i drogą dojazdową do terenów huty, budowy kładki nad torami PKP w rejonie ul. Wilsona.
Działania z Miejskiego Programu Rewitalizacji przewidywane na lata 2007-2013 będą umieszczane co roku w kolejnych edycjach Wieloletniego Planu Inwestycyjnego.

Na skrzyżowaniu szlaków

Częstochowa znajdzie się na skrzyżowaniu transeuropejskich szlaków!

Zgodnie z deklaracją dyrektora Generalnej Dyrekcji Dróg Krajowych i Autostrad Edwarda Gajerskiego do roku 2011 zbudowana zostanie w całości autostrada A-1 Gdańsk - Gorzyczki. Dodatkowo do projektu Narodowego Planu Rozwoju na lata 2007 - 2013 weszła droga ekspresowa S-46 Kudowa - Opole - Częstochowa - Kielce - Lublin - przejście graniczne z Ukrainą, o którą zabiegaliśmy razem z samorządowcami regionu częstochowskiego oraz miast i miejscowości położonych wzdłuż szlaku.
Dzięki temu Częstochowa znajdzie się na skrzyżowaniu dwóch transeuropejskich szlaków komunikacyjnych zyskując duże szanse rozwojowe. *Szczegóły - s. 7*

Złota Maska

Katarzyna Deszcz, dyrektor Teatru im. A. Mickiewicza w Częstochowie uznana została najlepszym reżyserem roku 2004. Za reżyserię spektaklu pt. „Iwona księżniczka Burgunda" Witolda Gombrowicza otrzymała Złotą Maskę - Nagrodę Artystyczną Marszałka Województwa Śląskiego 2004. Złote Maski to nagrody Marszałka Śląskiego przyznawane za szczególne osiągnięcia artystyczne w dziedzinie teatru. *Więcej - s. 4*

Szpital start

15 czerwca ruszyła budowa bloku operacyjnego i oddziału intensywnej terapii w Miejskim Szpitalu Zespolonym.

Powstanie blok operacyjny z czterema salami operacyjnymi, sala pooperacyjna z sześcioma stanowiskami do monitorowania parametrów życiowych oraz oddział intensywnej terapii. *Więcej - s. 6*

W nocy z 24 na 25 czerwca zapraszamy na wydarzenia Nocy Kulturalnej.
Więcej - s. 2

Jesienią rozpocznie się budowa ekranów dźwiękochłonnych wzdłuż DK-1 w dzielnicy Błeszno.
Więcej - s. 7

Mamy prefekta

Artur Hołubiczko, komendant częstochowskiej Straży Miejskiej został prefektem Krajowej Rady Komendantów Straży Miejskich i Gminnych.
Wybrało go obradujące 10 czerwca w Suwałkach 80-osobowe gremium komendantów straży miejskich i gminnych. Prefekt reprezentuje Straże m.in. w Zespole ds. Współpracy ze Strażami Miejskimi przy Ministrze Spraw Wewnętrznych. W roku 2003 zespół ten wypracował i skonsultował ustawę o strażach miejskich.
Artur Hołubiczko działa we władzach krajowych straży miejskich od początku lat 90-tych. Jest także przewodniczącym Komisji Bezpieczeństwa i Porządku Publicznego przy Związku Miast Polskich. TK

Dyrektor generalny

29 kwietnia 2005 Prezydent powołał na stanowisko Dyrektora Generanego Urzędu Urzędu Miasta Częstochowy Annę Pawłowską, pełniącą jednocześnie funkcję Naczelnika Wydziału Organizacyjnego Urzędu Miasta.
Dyrektor generalny zadba m.in. o to, aby organizacja pracy w Urzędzie Miasta była doskonalona, a obsługa interesantów na jak najwyższym poziomie. Do kompetencji dyrektora generalnego należy także nadzorowanie systemu kontroli wewnętrznej w Urzędzie Miasta i doskonalenie metod zarządzania.

70 ROCZNICA ŚMIERCI MARSZAŁKA.
12 maja przy pomniku Marszałka Józefa Piłsudskiego odbyła się uroczystość upamiętniająca 70. rocznicę Jego śmierci. Udział wzięli w niej m.in. przedstawiciele Związku Piłsudczyków, władz miasta oraz młodzież szkolna. Zabrzmiała Rota i „Marsz I Brygady".

Spotkanie z Paulo Coelho

W sobotę, 4 czerwca w Częstochowie gościł sławny pisarz Paulo Coelho. Podpisywał swoje książki w EMPIKU. Spotkał się także z Prezydentem Miasta Tadeuszem Wroną.

Spotkanie w Urzędzie Miasta miało bardzo serdeczny charakter. Paulo Coelho, który był w Częstochowie po raz kolejny, powiedział, że miasto bardzo szybko zmienia się na korzyść. Podkreślił też ważną rolę Częstochowy w świecie chrześcijańskim. Pisarz był zafascynowany współpracą naszego miasta z innymi ośrodkami kultu maryjnego w Europie w ramach Stowarzyszenia Miasta Sanktuariów Europy. Prezydent powiedział pisarzowi także o nawiązanych kontaktach z Betlejem i Nazaret, co daje szansę na utworzenie sieci o zasięgu światowym. TK

Wpis Paulo Coelho do Księgi Pamiątkowej Urzędu Miasta Częstochowy:
„Dla magicznego miasta Częstochowy. Błogosławionego przez Najświętszą Maryję Dziewicę, która zawsze nas wszystkich prowadzi".
Paulo Coelho, 4.06.2005r.

Ambasador i Konsul

Prezydent Częstochowy Tadeusz Wrona gościł 23 maja ambasadora Niemiec Reinharda Schweppe z małżonką.
Tego samego dnia Tadeusz Wrona spotkał się z Konsul Generalną Austrii Hermine Poppeller. Częstochowa prowadzi ożywioną współpracę z kilkoma miastami niemieckimi i austriackimi, co przede wszystkim było tematem rozmów z gośćmi.

Woda zaprasza

Od 25 czerwca czynna będzie pływalnia letnia przy ul. Sobieskiego. Drugi odkryty basen, przy ul. Dekabrystów działa już od 11 czerwca. Oba obiekty są czynne od godz. 10.00 do 19.00.

Czekamy na kandydatów

Wydział Kultury i Sztuki Urzędu Miasta do 15 lipca przyjmuje wnioski z kandydaturami do Nagród Prezydenta Miasta dla twórców i promotorów kultury. Nagrody przyznawane są raz w roku za szczególne osiągnięcia w twórczości, promocji i ochronie kultury w dziedzinie: literatury i historii, muzyki i tańca, sztuk plastycznych, teatru i filmu, promocji oraz ochrony kultury. Kandydatów proponują: instytucje kultury, szkoły artystyczne, związki i stowarzyszenia twórcze, inne organizacje i stowarzyszenia oraz osoby fizyczne. Kandydatury składać należy w Kancelarii Urzędu Miasta, ul. Śląska 11/13 pok. 6, do 15 lipca 2005 roku.

Noc Kulturalna

W nocy z 24 na 25 czerwca zapraszamy na wydarzenia Nocy Kulturalnej. Poniżej propozycje instytucji publicznych.
Pełny program Nocy, w której bierze udział kilkadziesiąt galerii, pubów i kawiarni, na stronie ***www.nockulturalna.org***

Biblioteka Publiczna,
Aleja Najświętszej Maryi Panny 22
- Wieczór poezji, muzyki i wspólnego śpiewania ocalonych od zapomnienia, ukrytych pod sercem piosenek pt.: "Na poddaszu u malarza". Spotkanie prowadzić będzie Aleksander Markowski - sala odczytowa
- Internet dla ciebie - pracownia internetowa

Filharmonia Częstochowska, ul. Wilsona 16
- taperka w wykonaniu zespołu Robot Obibok do filmu "Symfonia Zmysłów" z Gretą Garbo, sala koncertowa

Miejska Galeria Sztuki,
Aleja Najświętszej Maryi Panny 64
- Elżbieta Chodorowska - wystawa plenerowa przed siedzibą Galerii przejście pod filarami
- Jacek Pałucha, wystawa malarstwa - "C'est La vie" spotkanie z autorem
- Rahim Blak Fast and furio pokaz na ekranie przed siedzibą Galerii

Muzeum Częstochowskie,
Aleja Najświętszej Maryi Panny 45a
Wystawy:
- Pawilon Wystawowy w Parku im. St. Staszica. Najpiękniejsze owady świata. Wystawa ze zbiorów Muzeum Częstochowskiego.
- Pałac Ślubów. Historia chleba. Wystawa ze zbiorów Muzeum Wsi Radomskiej.
- Zagroda Włościańska. Nikifor z Krynicy. Wystawa malarstwa słynnego prymitywisty krynickiego, niezwykle modnego ostatnio artysty. Wystawa z Państwowego Muzeum Etnograficznego w Warszawie.

Ośrodek Promocji Kultury „Gaude Mater", ul. Dąbrowskiego 1
- Koncert Jazzowy WARREN BYRD TRIO w składzie: Warren Byrd (USA) - piano, Tomasz Kupiec - bas, Wojciech Fedkowicz - dr.

Regionalny Ośrodek Kultury, ul. Ogińskiego 12
- Koncert talentów - zaśpiewają laureaci „Szansy na sukces" z regionu częstochowskiego, Galeria ART - FOTO
- Wystawa Bułgarskiej Fotografii Artystycznej

Teatr im. Adama Mickiewicza,
ul. Kilińskiego 15
- Występ Laureatów Przeglądu Szkolnych Zespołów Teatralnych, scena duża
- Ca-sting spektakl Rafał Kmity, rez. Maciej Sobociński, scena duża
- Ogrodowe Spotkania z Poezją. Wiersze Haliny Poświatowskiej recytować będzie wybitna polska aktorka Zofia Kucówna, ul. Jasnogórska 23
- Koncert zespołu Herrkopf, scena duża

2.Noc Kulturalna

INWESTYCJE

Odpady nie straszne

31 maja zarząd Częstochowskiego Przedsiębiorstwa Komunalnego podpisał umowę z Wojewodą Śląskim przewidującą dofinansowanie budowy Zakładu Zagospodarowania Odpadów przy Cz.P.K. sp. z o.o. w Sobuczynie.

Częstochowskie Przedsiębiorstwo Komunalne, którego właścicielem jest gmina Częstochowa, otrzymało w ramach Zintegrowanego Programu Operacyjnego Rozwoju Regionalnego (zadanie 1.2 Infrastruktura środowiska) 14,24 mln zł na budowę Zakładu Zagospodarowania Odpadów. Wartość całkowita projektu wynosi 23,17 mln zł.
Projekt przewiduje zaprojektowanie i budowę Zakładu Zagospodarowania Odpadów składającego się z następujących instalacji: sortowni odpadów komunalnych, stacji rozbiórki odpadów wielkogabarytowych, stacji rozdrabniania gruzu budowlanego, punktu zbiórki i stacji przeładunkowej odpadów niebezpiecznych oraz kompostowni odpadów.
Efektem tej inwestycji będzie zdecydowana poprawa stanu środowiska naturalnego poprzez zmniejszenie ilości składowanych odpadów, wydłużenie żywotności składowiska, ożywienie rynku w zakresie gospodarki odpadami, uporządkowanie gospodarki odpadami w całym regionie. Zostanie także wdrożony system zbiórki odpadów niebezpiecznych. TK, IL

Mosty po remoncie

W maju zakończył się remont dwóch mostów na ulicy Malowniczej. Prace polegały na wyburzeniu istniejących mostów i przepustu, które nie nadawały się do użytku ze względu na bardzo zły stan techniczny (ograniczenie tonażu do 5t) i wybudowaniu w ich miejsce nowych obiektów.
Efektem remontu jest podniesienie nośności mostów i przepustu do 40 ton oraz poprawa bezpieczeństwa przejazdu i poruszania się pieszych po obiektach. Zyskaliśmy także szersze jezdnie i pełnowymiarowe chodniki dla pieszych.
Prace, które trwały niecały rok, wykonało wybrane w przetargu Przedsiębiorstwo Robót Mostowych „Mosty - Łódź" S.A. Koszt inwestycji wyniósł 19,60 mln zł.

Nowe ulice

31 maja zakończone zostały prace przy remoncie ulicy Spacerowej. Zyskała nową nawierzchnię z asfaltobetonu i odwodnienie. Zakres robót obejmował także wykonanie kanalizacji deszczowej, wpustów ulicznych, obustronnych chodników z kostki brukowej, wjazdów bramowych. Koszt inwestycji wyniósł ponad 689 tys. zł.
Wyremontowano także odcinek ul. Chłopickiego przy ZUS-ie (od ulicy Dąbrowskiego do Alei Jana Pawła II). Powstała nawierzchnia, kanalizacja deszczowa, wpusty uliczne, chodnik z kostki brukowej, parking, zjazdy do garaży, ciąg pieszojezdny, oświetlenie uliczne. Koszt inwestycji 480 tys. zł.
Trwa Budowa łącznika ul. Przerwy-Tetmajera z ul. Sieroszewskiego wraz z odwodnieniem i oświetleniem. TK

Modernistyczny dom jednorodzinny w Częstochowie przy ul. Opolskiej wygrał Konkurs Architektoniczny Stowarzyszenia Architektów Polskich pod Patronatem Prezydenta Miasta Częstochowy.

Primulus 2005

Konkurs na najlepsze dzieło architektoniczne zrealizowane w Częstochowie i na terenie, który obejmuje swym działaniem Klub Wójtów, Burmistrzów, Prezydentów i Starostów Regionu Częstochowskiego, rozstrzygnięty został czerwca w pawilonie Muzeum na terenie Parku Staszica. Autorami nagrodzonej pracy są arch. Szymon Hanisz i arch. Jadwiga Mierzejewska-Hanisz.
Nagrody - Primulusa 2005 (statuetkę, tablicę i dyplom) wręczył Ryszard Jurkowski Prezes SARP, Tadeusz Wrona Prezydent Miasta Częstochowy oraz Małgorzata Kołodziejska Prezes SARP w Częstochowie.
Wyróżnienie otrzymali autorzy pracy: Zespół obiektów biurowo - technicznych Rejonu Energetycznego w Kłobucku" - arch. Marek Witkowski i arch. Ewa Woszczyna. TK

Z UZASADNIENIA: „Obiekt wpisano w otoczenie respektując rytm i porządek przestrzennego układu lokalnej ulicy. Wyróżnia go odważna propozycja współczesnego rozwiązania architektonicznego. Spokojna, wręcz ascetyczna, zestawiona z dwu brył forma obiektu z bezkompromisową dosłownością ujawnia funkcjonalną strukturę domu.

Od lewej: arch. Szymon Hanisz, prezes SARP oddz. Częstochowa Małgorzata Kołodziejska, arch. Jadwiga Mierzejewska-Hanisz, prezydent Tadeusz Wrona, inwestor, prezes SARP Ryszard Jurkowski.

KULTURA

„Skrzyneczka..." w Warszawie

2 i 3 czerwca Teatr im. A. Mickiewicza wystąpił z utytułowaną nagrodami na festiwalach ogólnopolskich „Skrzyneczką bez Pudła" na deskach Teatru Dramatycznego w Warszawie. Odbyły się dwa spektakle. To efekt współpracy, którą Warszawa i Częstochowa nawiązały w roku 2004.
15 listopada Prezydent Miasta Stołecznego Warszawy Lech Kaczyński i Prezydent Miasta Częstochowy Tadeusz Wrona podpisali list intencyjny dotyczący współpracy miast. Inicjatywa ta narodziła się podczas wizyty Prezydenta Lecha Kaczyńskiego w trakcie zorganizowanego w naszym mieście 12 października sympozjum poświęconego pomocy, jakiej Częstochowa udzieliła mieszkańcom stolicy po powstaniu warszawskim. TK

TEATR NAGRODZONY

Złota Maska dla Katarzyny Deszcz

16 maja Katarzyna Deszcz za reżyserię spektaklu pt. „Iwona księżniczka Burgunda" Witolda Gombrowicza w Teatrze im. A. Mickiewicza w Częstochowie, otrzymała Złotą Maskę - Nagrodę Artystyczną Marszałka Województwa Śląskiego za rok 2004.

Częstochowskie spektakle nominowane były aż w czterech kategoriach: "Iwona Księżniczka Burgunda" Witolda Gombrowicza za reżyserię i muzykę (Nigel Piper), a także w kategorii Spektakl Roku, "Skrzyneczka bez Pudła" nominowana była za reżyserię spektaklu (Andrzej Sadowski).

Nagrody dla Teatru 2004 i 2005 rok

■ Nagroda Honorowa IV Festiwalu Dramaturgii Współczesnej w Zabrzu, „Medal im. Stanisława Bieniasza" dla najlepszego spektaklu festiwalu przyznany przez Miesięcznik „Śląsk" za „Skrzyneczkę bez pudła" na podstawie opowiadania Wiesława Dymnego.
■ Jury III Festiwalu Prapremier, Bydgoszcz 2004 przyznało nagrodę Polskiego Radia "Pik" za wysokiej próby poczucie humoru scenicznego Andrzejowi Sadowskiemu za reżyserię spektaklu Skrzyneczka bez pudła w Teatrze im. Mickiewicza w Częstochowie.
■ Jury VIII Międzynarodowego Festiwalu Komedii "Talia" w Tarnowie Grand Prix i statuetkę "Tarnowskiej Talii" za niezwykle dowcipną teatralizację i ekranizację prozy Wiesława Dymnego.
■ Nagrodę Marszałka Województwa Zachodniopomorskiego w wysokości 5 tys. zł przyznano Andrzejowi Sadowskiemu za pomysł, scenariusz, reżyserię, scenografię przedstawienia "Skrzyneczka bez pudła" Teatru im. Adama Mickiewicza podczas Ogólnopolskiego Przeglądu Teatrów Małych Form „Kontrapunkt". Wyróżnienie i nagrodę otrzymał także Adam Hutyra, aktor Teatru im. A. Mickiewicza za rolę Adama w spektaklu "Skrzyneczka bez pudła".

Katarzyna Deszcz podczas ceremonii wręczania nagród

Nagrody dla sportowców

11 maja Prezydenta Miasta Częstochowy Tadeusz Wrona wręczył nagrody i wyróżnienia za wybitne osiągnięcia sportowe w 2004 roku.

Po rozpatrzeniu wniosków częstochowskich stowarzyszeń sportowych przez Komisję Opiniującą kandydatury do nagród i wyróżnień Prezydenta Miasta Częstochowy za wybitne osiągnięcia sportowe w 2004 roku 64 osoby nagrodzono (6 nagród I stopnia, 33 nagrody II stopnia i 25 nagród III stopnia), a 44 osoby wyróżniono (35 zawodników, 4 trenerów i 5 działaczy).
Nagrody I stopnia. Janusz Darocha (II miejsce w Drużynowych Rajdowych Mistrzostwach Świata, I miejsce w Samolotowym Pucharze Polski), Jacek Synoradzki (I miejsce w Mistrzostwach Europy Karate Kyokushin w kat. Open, Janusz Sikorski (trener Grzegorza Fijałka i Grzegorza Pająka, którzy zdobyli III miejsce w ME w siatkówce plażowej do lat 18 i I miejsce w Mistrzostwach Polski Kadetów w siatkówce plażowej), Aleksandra Nowak (I miejsce Mistrzostwa Europy Seniorów w walkach +70 kg, I miejsce Mistrzostwa Polski Seniorów w walkach +70 kg), Jacek Wąsik (trener A. Nowak, M. Radomiak, działacz), Grzegorz Walasek (I miejsce w Indywidualnych Mistrzostwach Polski, III miejsce Drużynowe MP na Żużlu, I miejsce Drużynowy Puchar Europy.
Nagrody II stopnia. Anna Kowalczyk, Jacek Gawda, Xiu Jie, Paulina Narkiewicz Yang Xin, Paweł Pięta, Patryk Matuszewski, Ewa Dederko, Alicja Ziaja, Wojciech Ruszkowski, Krzysztof Gierczyński, Jakub Oczko, Wojciech Jurkiewicz, Grzegorz Kokociński, Grzegorz Szymański, Michał Winiarski, Paweł Woicki, Edward Skorek, Marek Dziewior, Grzegorz Fijałek, Grzegorz Pająk, Magdalena Radomiak, Anna Struska, Joanna Kamińska, Ryszard Jarosław Gondek, Rune Holta, Ryan Sullivan, Sebastian Ułamek, Rafał Osumek, Michał Szczepaniak, Andrzej Jurczyński, Marian Maślanka. Nagrody III stopnia otrzymało 33 zawodników i działaczy.

8 Wspaniałych

Tegoroczny Finał XI Ogólnopolskiego Finału Samorządowego Konkursu Nastolatków „Ośmiu Wspaniałych" odbył się 11 czerwca w częstochowskiej Filharmonii.

Imprezę finałową przygotował Wydział Edukacji Urzędu Miasta Częstochowy. Podczas Wielkiej Gali Konkursu Nastolatków „Ośmiu Wspaniałych" zaprezentowano finałową ósemkę wybraną spośród 368 „Wspaniałych": Oskara Bystrzyckiego z Siedlec, Justynę Duszę z Wałbrzycha, Pawła Prusakiewicza z Warszawy, Dagmarę Krysiak ze Słupska, Małgorzatę Pankiewicz z Elbląga, Martę Grocką z Legnicy, Sandrę Świtalską z Rypina, Justynę Stolarczyk z Kętrzyna.
Samorządowy Konkurs Nastolatków „Ośmiu Wspaniałych" jest realizacją programu Joanny Fabisiak „wychowanie przez pracę i pomoc słabszym". Jego celem jest promowanie pozytywnych zachowań i działań dzieci i młodzieży oraz upowszechnianie wolontariatu. Konkurs propaguje działania młodzieży na rzecz rodziny, sąsiadów, szkoły, rówieśników.
„Wszystko zaczęło się na warszawskim Żoliborzu w 1993r., gdzie postanowiono przeciwstawić się negatywnym zachowaniom młodych, często zbyt nagłaśnianym przez media. Chodziło o zwrócenie uwagi na fakt, że w zdecydowanej większości ludzie młodzi mają pozytywną projekcję własnego życia". - czytamy na stronach internetowych konkursu - "inicjatywa polega na zauważeniu wyróżniających się w czynieniu dobra". (www.swiatnatak.pl.)
Obecnie konkurs odbywa się w prawie 100 miastach Polski. Podczas analizy wniosków kapituła jury zwraca szczególną uwagę na rekomendacje osób, instytucji oraz na wszelkiego rodzaju świadectwa, potwierdzające osiągnięcia kandydatów.
Honorowy patronat nad częstochowską edycją konkursu sprawował Prezydent Miasta Częstochowy Tadeusz Wrona oraz biskup pomocniczy Archidiecezji Częstochowskiej, Antoni Długosz. IL

Imienia Wojska Polskiego

19 maja podczas zorganizowanej w Gimnazjum nr 4 przy ul. Warszawskiej 142 uroczystej akademii szkole przekazano uchwałę Rady Miasta nadającą jej imię "Wojska Polskiego".

Częstochowa w Hamburgu

21 maja na terenie Konsulatu Generalnego RP w Hamburgu odbył się Dzień Częstochowski, podczas którego zaprezentowano multimedialną prezentację miasta, wystawę fotogramów, film o Częstochowie. Miasto reprezentował w Hamburgu zastępca prezydenta Zdzisław Jacek Betnarski.

Niemieccy goście

Od 21 do 28 maja w VII LO im. M. Kopernika przebywała młodzież niemiecka z zaprzyjaźnionej szkoły w Kronberg.

„Za Polskę i Włochy”

Prezydent Częstochowy uczestniczył w uroczystościach upamiętniających żołnierzy II Korpusu poległych w czasie II wojny światowej na terenie zaprzyjaźnionego z Częstochową Loreto.
Prezydent rozmawiał o współpracy ze stolicą regionu Marche - Anconą. Marche (1,5 mln ludności) jest ważnym ośrodkiem przemysłowo-rolniczym i turystycznym Włoch. Tadeusz Wrona spotkał się z przewodniczącym Rady Miejskiej Maurizio Cesarinim, a następnie z wiceprzewodniczącym miejscowej Izby Przemysłu, Handlu, Rzemiosła i Rolnictwa - Rodolfo Gianpieri. Omawiano nawiązanie kontaktów z częstochowskimi przedsiębiorcami, Radą Gospodarczą przy Prezydencie Miasta oraz Częstochowską Organizacją Turystyczną. Odbyło się też spotkanie z syndykiem Numana Mirko Bilo oraz z syndykiem Loreto - Moreno Cesarinim. Prezydent złożył wieniec na grobach polskich żołnierzy z napisem „Poległym za Polskę i Włochy". Wziął też udział w otwarciu wystawy „II Korpus Polski w Regionie Marche 1944-46", która była prezentowana w pawilonie wystawowym Muzeum Częstochowskiego w Parku im. St. Staszica. TK,IL

Zdobyli I miejsce!

Zespół nauczycieli i uczniów SP29 zdobył I miejsce w ogólnopolskim konkursie na stronę internetową Folklor Mojego Regionu. Konkurs organizowany był przez Program Interkl@sa oraz Fundację Wspomagania Wsi. Patronat honorowy sprawowała Senator RP prof. Dorota Simonides i Poseł do Parlamentu Europejskiego Grażyna Staniszewska. Delegacja częstochowskiej szkoły została zaproszona na rozdanie nagród do Senatu RP 13 czerwca. Pracę na konkurs pod tytułem "Chodźta, obejrzyjta" można zobaczyć pod adresem:
http://www.interklasa.pl/portal/dokumenty/r093

Wodociągi w EMAS

Częstochowskie Przedsiębiorstwo Wodociągów i Kanalizacji zakwalifikowano do udziału w programie pilotażowego wdrożenia systemu EMAS w ramach projektów finansowanych z funduszu PHARE.
EMAS to system zarządzania przedsiębiorstwem lub instytucją redukujący negatywne oddziaływanie na środowisko.

Sukcesy częstochowian

Zespoły: wokalny - „KALOKAGATHOS" (instruktorem zespołu jest Marzena Lamch Łoniewska) Młodzieżowego Domu Kultury w Częstochowie i Zespół „Jurajskie Chochliki" z MDK (instruktor Anna Kościuch i Bogumiła Frączek) zostały laureatem XXX Jubileuszowego Wojewódzkiego przeglądu Szkolnych Zespołów Artystycznych organizowanego pod patronatem Marszałka Województwa Śląskiego, Śląskiego Kuratora Oświaty i Prezydenta Miasta Częstochowy.

KONKURS

„Częstochowa to dobre miasto”

Konkurs zorganizowaliśmy dla dzieci i młodzieży szkolnej w różnych dziedzinach: literackiej, plastycznej, fotograficznej oraz historycznej. Chodziło o wzmożenie uczucia lokalnego patriotyzmu poprzez ukazanie piękna i niepowtarzalności naszego miasta.
Pomysłodawczynią konkursu była Dorota Sobala, naczelnik Wydziału Edukacji i Sportu Urzędu Miasta. Organizacją zajął się Samorządowy Ośrodek Doskonalenia w Częstochowie. Patronat nad konkursem sprawował Prezydent Częstochowy.

Nagrody wręczył Jacek Betnarski, Zastępca Prezydenta Miasta

LISTA NAGRODZONYCH

Częstochowa to mój dom - dzieci w wieku przedszkolnym w kategorii plastycznej:
I miejsce - Patryk Atłasik - Szkoła Podstawowa z Oddziałami Integracyjnymi Nr 53, II miejsce - Magdalena Jagusiak - Miejskie Przedszkole Nr 11, III - Angelika Pluszczok - Miejskie Przedszkole nr 26.
Częstochowa to mój dom - dzieci w wieku przedszkolnym w kategorii teatralno muzycznej: I Miejsce - Oddział Przedszkolny Szkoły Podstawowej z Oddziałami Integracyjnymi Nr 53, II miejsce - Miejskie Przedszkole Nr 12, III miejsce - Miejskie Przedszkole Nr 36.
Piękno mojego miasta - dla uczniów klas I i II szkół w kategorii plastycznej: I miejsce - praca zespołowa Szkoły Podstawowej nr 1, II miejsce - praca zespołowa Szkoły Podstawowej z Oddziałami Integracyjnymi nr 53, III miejsce - praca zespołowa Szkoły Podstawowej Nr 40.
Historyczna i legendarna przeszłość mojego miasta - uczniowie klas III IV szkół podstawowych: I miejsce - Szkoła Podstawowa nr 31, grupa B w składzie: Dominika Zychowicz, Paweł Chmielarski, Kacper Szczypior, Sylwia Kołodziejczyk, II miejsce - Szkoła Podstawowa z Oddziałami Integracyjnymi Nr 53, grupa A w składzie: Emilia Grzesiak, Paulina Marks, Paulina Heluszka, Karina Chmielarz, Anna Porada, Agata Urban, Katarzyna Piątkowska, Mikołaj Dendek, Patryk Kluczny, Michał Porada, Paulina Gawin, III miejsce - Szkoła Podstawowa Nr 31, grupa A w składzie: Klaudia Kulnicz, Beata Adrianowicz, Monika Wrześniak, Marcin Kot, Piotr Zakrzewski.
Projekty: Przybądź, zachwyć się, wypocznij - uczniowie klas V i VI szkół podstawowych: I miejsce - Szkoła Podstawowa Nr 12, grupa w składzie: Dominika Płuska, Olimpia Sołtysiak, Beata Orłowska, Piotr Paszewski, II miejsce - Szkoła Podstawowa Nr 50, grupa w składzie: Agnieszka Jabłońska, Ida Chotecka, Anna Siwierska, Dominika Broda, Jakub Klimza, III miejsce - Szkoła Podstawowa Nr 29, grupa w składzie: Patrycja Pacak, Paulina Pacak, Klaudia Bednarek, Ola Kuśmierska.
Konkurs wiedzy o Częstochowie - uczniowie szkół gimnazjalnych i ponad gimnazjalnych: I miejsce - Joanna Marczyk - Gimnazjum Nr 9, Mateusz Cok - Gimnazjum Nr 9, II miejsce - Katarzyna Przysuszyńska - Gimnazjum Nr 15, III miejsce - Paweł Ficek - Społeczne Gimnazjum Nr 1, Marta Jarząbek - Gimnazjum Nr 15.
Szkoły ponadgimnzjalne: I miejsce - Iga Pruciak - ZS im. C. K. Norwida, II miejsce - Joanna Świtała ZS im. C. K. Norwida, III miejsce - Przemysław Jacko - ZS im. C. K. Norwida.
Częstochowa na fotografii - gimnazja i szkoły ponadgimnazjalne: I miejsce - Paulina Grot - Gimnazjum Nr 2, II miejsce - Joanna Pełka - I Społeczne LO im. Z. Herberta, II miejsce - Kamil Strychalski - Gimnazjum Nr 5 im. M. Reja, III miejsce - nie przyznano.
Częstochowa to dobre miasto - prace literackie uczniów gimnazjów i szkół ponadgimnazjalnych: I miejsce - nie przyznano, II miejsce - Joanna Bukalak - VIII LOS, Klaudyna Gąsior - VIII LOS, III miejsce - Katarzyna Bilska - Gimnazjum Nr 22.

Mistrzowie z Częstochowy

Sześciu uczniów szkół ponadgimnazjalnych zostało laureatami eliminacji ogólnopolskich XXVIII edycji Turnieju Młodych Mistrzów Techniki.
Daje im to prawo podjęcia studiów na uczelniach w Polsce bez egzaminów wstępnych. - Zdarzył się ewenement na skalę Polski - wszystkie prace zakwalifikowane przez Jury Konkursu II etapu TMMT Częstochowskiego Klubu Techniki i Racjonalizacji do eliminacji centralnych otrzymały wyróżnienia - mówi Halina Dąbrowska, nauczycielka z Technicznych Zakładów Naukowych.
Pięciu laureatów XXVIII edycji TMMT to uczniowie TZN, a jeden - Centrum Kształcenia Ustawicznego z Częstochowy. TK

Rozpoczęta budowa bloku operacyjnego i oddziału intensywnej terapii w szpitalu przy ul. Mirowskiej

INWESTYCJE

Szpital start

15 czerwca ruszyła budowa nowego bloku operacyjnego i oddziału intensywnej terapii w Miejskim Szpitalu Zespolonym.

Obecnie działające cztery sale operacyjne przy ul. Mirowskiej generują spore koszty i nie odpowiadają normom. Nowy blok operacyjny jako jedyny w mieście będzie zgodny z rozporządzeniem ministra zdrowia i opieki społecznej w sprawie wymagań, jakim powinny odpowiadać pomieszczenia urządzenia zakładu opieki zdrowotnej. Wysoki standard medyczny i organizacyjny obiektu pozwoli na lepszą opiekę nad pacjentem i obniży koszty funkcjonowania szpitala, a przede wszystkim zapewni mieszkańcom bezpieczeństwo zdrowotne.

Planowana jest budowa dwukondygnacyjnego obiektu o powierzchni 1200 mkw. (po 600 mkw. na kondygnacje). Szpital uzyskał już decyzję o pozwoleniu na budowę, a w postępowaniu przetargowym wyłonił wykonawcę prac budowlanych (częstochowska firma Cz.P.B.P. Przemysłówka S.A.).

W budynku zlokalizowany będzie blok operacyjny z czterema salami operacyjnymi, sala pooperacyjna z sześcioma stanowiskami do pełnego monitorowania parametrów życiowych chorego oraz oddział intensywnej terapii z ośmioma monitorowanymi stanowiskami dla pacjentów. Wyposażenie medyczne każdego stanowiska kosztuje od 600 do 800 tys. zł. Blok operacyjny służyć będzie oddziałom: chirurgii urazowo - ortopedycznej i urologii oraz w sytuacjach tego wymagającym pozostałym oddziałom.

Inwestycja przy ul. Mirowskiej jest ściśle związana z kierunkowym przeznaczeniem budynków szpitalnych: kompleks przy Mirowskiej funkcjonuje jako tzw. „ostry", co oznacza, że będzie podstawowym elementem systemu bezpieczeństwa zdrowotnego miasta. Tu też wykonywane będą planowe zabiegi operacyjne.

Budowa bloku operacyjnego i oddziału intensywnej terapii jest ostatnim etapem transformacji w szpitalach miejskich mającym na celu faktyczne przekształcenie ich w jeden organizm. Dotąd m.in. powstała centralna sterylizatornia (kosztem 1,85 mln zł), wyremontowany został oddział chirurgii, oddział wewnętrzny oraz zespół poradni. Sukcesywnie wymieniany jest także sprzęt medyczny.

W tym roku przeprowadzona będzie także termomodernizacja budynków szpitalnych przy ul. Mirowskiej, co w sposób zasadniczy poprawi także ich estetykę. Wymienione będą też wszystkie windy osobowe i towarowe. TK

Walka z barszczem

Podobnie jak w ubiegłym roku, Urząd Miasta sfinansuje opryski mające na celu zniszczenie Barszczu Sosnowskiego. Ta wywołująca oparzenia roślina znajduje się m.in. w rejonie zespołu szkół przy ul. Warszawskiej 142.

Magnolie od miasta

W ramach akcji zorganizowanej przez Gazetę Wyborczą „Święto Magnolii" Urząd Miasta przekazał 15 sadzonek magnolii. Drzewka trafiły przede wszystkim do przedszkoli.

Sesja w Strasburgu

Na zaproszenie Sekretariatu Rady Europy Prezydent Tadeusz Wrona jako członek polskiej delegacji wziął udział w 12. Plenarnej Sesji Kongresu Władz Lokalnych i Regionalnych Rady Europy. Kongres obradował od 31 maja do 2 czerwca w Sali Owalnej Pałacu Europy w Strasburgu.

PROMOCJA

Miasto na targach

700 tys. zwiedzających zgromadziły targi, w których uczestniczyła Częstochowa od stycznia do czerwca 2005r.

Częstochowa promowała się w tym roku na dziewięciu zagranicznych imprezach targowych: popularnych jak np. targi ITB w Berlinie i SITC w Barcelonie oraz specjalistycznych czyli np. pielgrzymkowych - „Ekumene" w Madrycie. Byliśmy obecni także na targach „Tourissima" w Lille oraz na targach „Vivattour" w Wilnie, gdzie mieszka dużo Polaków. Sporo osób polskiego pochodzenia można było spotkać także na naszym stoisku w czasie Światowego Salonu Turystycznego w Paryżu oraz targach w Madrycie i Barcelonie. Ważna była też nasza obecność na targach „Salon de Vacances" w Brukseli, na rynku skandynawskim (targi TUR w Goeteborgu) oraz w Austrii („Ferien Messe" w Grazu).

Targom towarzyszyły spotkania z ambasadorami, konsulami, środowiskami gospodarczymi, stowarzyszeniami polonijnymi, dziennikarzami. Efektem tego jest m.in. umieszczanie Częstochowy w ofercie biur podróży. W Berlinie, Barcelonie i Madrycie Częstochowa promowała się wspólnie z Jasną Górą. Przygotowaniem targów zajmował się Wydział Komunikacji Społecznej Urzędu Miasta. WT

Makieta klasztoru jasnogórskiego eksponowana na targach

Targi nieruchomościowe

Na Międzynarodowych Targach Nieruchomości i Finansów REFE oraz Środkowoeuropejskich Targach Nieruchomości i Inwestycji CEPIF szukaliśmy inwestorów dla Częstochowy.

XII edycja Międzynarodowych Targów Nieruchomości i Finansów REFE odbyła się pomiędzy 22 a 24 kwietnia 2005 we Wrocławiu. Wzięło w niej udział ok. 290 wystawców z Polski i zagranicy.

12 i 13 maja 2005 w Pałacu Kultury i Nauki promowaliśmy miasto podczas Środkowoeuropejskich Targów Nieruchomości i Inwestycji CEPIF, największej i najbardziej prestiżowych targów nieruchomości w Europie Centralnej i Wschodniej.

W Targach CEPIF 2005 uczestniczył ponad 120 wystawców z 30 państw.

Oferowaliśmy tereny m.in. pod wielofunkcyjne centrum sportowo-rekreacyjne, inwestycje produkcyjne, usługowe, mieszkaniowe oraz przemysłowe. TK

Przebieg drogi ekspresowej S-46

Wszystkie drogi prowadzą do Częstochowy

Odcinek autostrady A1 Rząsawy - Woźniki powstanie dwa lata wcześniej, niż planowano, czyli w roku w roku 2011, a Częstochowa znajdzie się na trasie przebiegu drogi ekspresowej S-46 od przejścia w Kudowie przez Nysę, Opole, Częstochowę, Kielce, Lublin do granicy z Ukrainą.

Wpisanie inwestycji do NPR oznacza realizację ważnego transeuropejskiego szlaku, uzupełniającego układ autostrad A-2 i A-4, wpływającego znacząco na rozwój najbiedniejszych regionów Świętokrzyskiego i Lubelskiego.

Spotkanie, które odbyło się 14 czerwca w Urzędzie Miasta, poświęcone było przyspieszeniu prac nad realizacją odcinka autostrady A-1 Częstochowa - Gliwice. Oprócz dyrektora Edwarda Gajerskiego uczestniczył w nim m.in. Wojewoda Śląski Lechosław Jarzębski, poseł, członek Sejmowej Komisji Infrastruktury Edward Maniura, dyrektor Południowego Oddziału Generalnej Dyrekcji Dróg Krajowych i Autostrad Krzysztof Raj oraz przedstawiciele samorządów zainteresowanych budową A-1. Spotkanie otworzył i prowadził prezydent Częstochowy Tadeusz Wrona.
Wojewoda Jarzębski uspokoił zebranych samorządowców obawiających się opóźnień w wydawaniu decyzji lokalizacyjnych, zwłaszcza na odcinku Pyrzowice - Woźniki. Decyzje, zgodnie z deklaracją Wojewody, wydane zostaną w najbliższych tygodniach. Pod budowę obwodnicy Częstochowy rozpoczęto już wykup terenów.
Najbardziej optymistyczne wiadomości przywiózł dyrektor GDDKiA Edward Gajerski. Decyzją rządu budowa autostrady A-1 uznana została jako priorytet. Zamiast w 2013 r. odcinek Rząsawy Woźniki powstanie w roku 2011.
Edward Gajerski przywiózł także inną rewelacyjną informację. GDDKiA złożyła wniosek o wpisanie do projektu Narodowego Planu Rozwoju na lata 2007-2013 drogi ekspresowej S-46 biegnącej śladem drogi krajowej 46 od przejścia granicznego w Kudowie przez Nysę, Opole, Częstochowę, Kielce, Lublin do granicy z Ukrainą. Droga ta była postulatem zgłoszonym przez Częstochowę do NPR. Wniosek poparł też Wrocław, Opole, Kielce i Lublin; a w ślad za nimi 30 innych miast.
Przedsięwzięcie to służyć będzie rozwojowi obszarów zaniedbanych. 14 kwietnia podczas spotkania 30 prezydentów, burmistrzów, wójtów i starostów miejscowości leżących w proponowanym pasie wschód-zachód podpisane zostało porozumienie na rzecz realizacji Pasma Zrównoważonego Rozwoju Wschód - Zachód "Szlak Staropolski. Jarosław Kapsa

Ciszej przy trasie

Jesienią rozpocznie się budowa ekranów dźwiękochłonnych wzdłuż DK-1 w dzielnicy Błeszno.

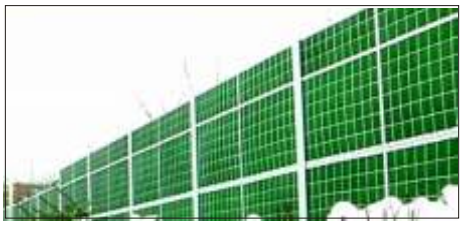

Do wykonania są ekrany dźwiękochłonne od kładki w osiedlu Błeszno do stacji paliw Shella (strona wschodnia) oraz po drugiej stronie (zachodniej) od zjazdu w ul. Bohaterów Katynia do ul. Rakowskiej.
W pierwszej kolejności realizowane będą ekrany po stronie zachodniej. Jest to uzasadnione faktem odbijania się dźwięku od ekranów wschodnich, co mieszkańców strony zachodniej naraża na dodatkowe uciążliwości. Część wschodnia ma mieć 534 metry długości, a zachodnia 861 metrów. W budżecie na ten rok na przedsięwzięcie zarezerwowaliśmy 1,5 mln zł. O pozostałe środki staramy się w Ministerstwie Infrastruktury.
Jeśli zajdzie taka potrzeba, budowany będzie także ekran centralny o długości 708,4 m zlokalizowany w pasie rozdzielającym jezdnie DK-1 na odcinku od ul. Rakowskiej do ul. Bohaterów Katynia. TK

Rada autorytetów

14 czerwca w Muzeum Częstochowskim odbyło się pierwsze posiedzenie nowej Rady Muzeum, na którym jej członkowie otrzymali z rąk Prezydenta Miasta akty nominacji.
W skład Rady na zaproszenie Prezydenta Tadeusza Wrony weszły znakomite autorytety: mgr Jadwiga Borowska - Antoniewicz, konserwator zabytków w Częstochowie, ks. Bogdan Blajer, dyrektor Muzeum Diecezjalnego w Częstochowie, Marek Gierlach z Ośrodka Ochrony Dziedzictwa Archeologicznego w Warszawie, prof. Marian Głosek z Katedry Bronioznawstwa Instytutu Archeologii Uniwersytetu Łódzkiego, prof. Marian Głowacki z Akademii im. J. Długosza w Częstochowie, prof. Janusz Hereźniak z Katedry Geobotaniki i Ekologii Roślin UŁ, Jacek Koj, konserwator zabytków w Częstochowie, prof. Czesław Robotycki, kierownik Katedry Etnologii Instytutu Etnologii i Antropologii Kultury Uniwersytetu Jagiellońskiego, Ferdynand Ruszczyc, Dyrektor Muzeum Narodowego w Warszawie, dr Lech Szaraniec, Dyrektor Muzeum Śląskiego w Katowicach, dr Juliusz Sętowski, historyk z Częstochowy, prof. Dariusz Złotkowski z Akademii im. J. Długosza w Częstochowie.
Członkowie Rady wizytowali obiekty Muzeum Częstochowskiego, które przechodzi obecnie metamorfozę: wyremontowano rezerwat archeologiczny, zagrodę włościańską, pawilon wystawienniczy w Parku im. St. Staszica oraz odwach obok głównego budynku Ratusza, w którym trwają obecnie roboty remontowe. Niebawem ruszy remont „popówki". IL, TK

Elektronabór

W tym roku po raz pierwszy nabór do szkół ponadgimnazjalnych odbył się drogą elektroniczną.
To rewolucja w sposobie rekrutacji: przeprowadzono ją przy użyciu zakupionego przez Urząd Miasta programu komputerowego i internetu. Każdy z uczniów po uzyskaniu loginu i hasła zgłaszał się do systemu, wprowadzał swoje dane. Mógł wybrać dowolną liczbę oddziałów (nawet wszystkie) w trzech wybranych przez siebie szkołach. Szeregując je w kolejności od najbardziej do najmniej pożądanego kandydat tworzył swoją listę preferencji. Program analizował wprowadzone informacje, wyniki egzaminu gimnazjalnego, oceny ze świadectwa oraz inne osiągnięcia i tworzył listy uczniów przyjętych do poszczególnych szkół. TK

Nasza wystawa w USA

19 maja gośćmi Prezydenta Miasta byli Szewach Weiss, były ambasador Izraela w Polsce oraz Zygmunt Rolat, urodzony w Częstochowie, obecnie amerykański przedsiębiorca, fundator "Dni Pamięci", które odbyły się w Częstochowie w ubiegłym roku.
Zygmunt Rolat poinformował, że wystawa "Żydzi Częstochowianie. Współistnienie - holocaust - pamięć" będzie od 2 listopada prezentowana w Nowym Jorku. Potem pokazana zostanie jeszcze w kilkunastu miastach USA oraz w Kanadzie.

LATO W MIEŚCIE 2005

OFERTA WYPOCZYNKU DLA DZIECI I MŁODZIEŻY
WAKACJE W CZĘSTOCHOWIE

SPORT I REKREACJA

1. MIEJSKI OŚRODEK SPORTU I REKREACJI,
ul. Dekabrystów 43, tel. 372 07 83

IMPREZY *(udział bezpłatny)*

Miejski Stadion Piłkarski „Raków",
ul. Limanowskiego 83, tel. 323 67 72

Mistrzostwa Dzikich Drużyn w Piłce Nożnej -
impreza dla szkół podstawowych i gimnazjów.
Zebranie organizacyjne 20.06.2005. Rozpoczęcie turnieju 27.06.2005

Sala Sportowa „Częstochowianka", ul. Rejtana 7c,
tel. 371 08 44
- „Siatkówka na wesoło" - 20.07.2005 r. godz. 10.30, zgłoszenia do 13.07.2005 r.
- „Koszykówka na wesoło" - 27.07.2005 r. godz. 10.30, zgłoszenia do 20.07.2005 r.
- „Piłka nożna na wesoło" - 17.08.2005 r. godz. 10.30, zgłoszenia do 10.08.2005 r.
- „Blok rekreacyjno - sportowy" - 24.08.2005 r. godz. 10.30, zgłoszenia do 17.08.2005r.

OBIEKTY MOSiR

Pływalnia Letnia, ul. Dekabrystów 45, tel. 372 07 87
Pływalnia Letnia, ul. Jana III Sobieskiego 5, tel. 360 60 65
Pływalnia Kryta, Aleja Niepodległości 20/22, tel. 363 45 27
Opłata za wstęp:
pływalnie letnie: dorośli 7,5 zł, dzieci i młodzież szkolna 4,8 zł., dzieci i młodzież w grupach zorganizowanych 3,2 zł.
pływalnia kryta:dorośli 8,5 zł, dzieci i młodzież szkolna 5,4 zł., dzieci i młodzież w grupach zorganizowanych 3,0 zł.
Uwaga ! Pływalnia Kryta nieczynna w dniach od 18 lipca do 5 sierpnia 2005 r.

2. OGNISKO TKKF " PEGAZ", ul. Mstowska 46, tel. 361 71 65

tzw. zielony kulig - przejazd wozem konnym po okolicach Doliny Warty - zgłoszenia wyłącznie grupowe. Możliwość organizacji ogniska z pieczeniem kiełbasek.
Udział bezpłatny.
szkółka jeździecka - zgłoszenia indywidualne.

3. KLUB REKREACYJNO - SPORTOWY TKKF „SPORTOWIEC" przy CSM „Nasza Praca"
Aleja Armii Krajowej 66, tel. 325 30 12, 608 231 970

Imprezy terenowe „Mistrz jurajskiej rekreacji 2005"
1 lipca - Mirów „Pegaz"
6 lipca - Kusięta - Olsztyn
17 sierpnia - Olsztyn - Sokole Góry
29 sierpnia - Rajd - zgadywanka terenowa - Ostrężnik - Złoty Potok
Zgłoszenia u organizatora na 3 dni przed imprezą.
Imprezy sportowe
- 18 lipca - turniej tenisa stołowego Klub CSM „Nasza Praca", Aleja Armii Krajowej 66
- 25 lipca - turniej unihokeja Boisko Politechniki Częstochowskiej
- 3 sierpnia turniej tenisa stołowego, Klub CSM „Nasza Praca", Aleja Armii Krajowej 66
- 12 sierpnia - turniej ringo - Pływalnia MOSiR, Dekabrystów 45
- 19 sierpnia - turniej unihokeja Promenada Zespół Szkół Nr 1, ul. Kukuczki 30
- 23 sierpnia - turniej siatkówki plażowej chłopców, Pływalnia MOSiR, Dekabrystów 45
- 24 sierpnia - turniej siatkówki plażowej dziewcząt i chłopców, Pływalnia MOSiR, Dekabrystów 45

Turnieje rozpoczynają się o godz.10.00. Zgłoszenia w dniu imprezy. Udział bezpłatny.

4. KLUB REKREACYJNO - SPORTOWY TKKF „HUTNIK"
ul. Lipowa 17/19 m 11, tel. 323 84 63, 363 70 29, 604 510 024

nauka gry w tenisa ziemnego - Kort, ul. Kucelin Łąki 2 w lipcu i sierpniu w każdy poniedziałek i środę w godz. 10.30 - 13.00.
Udział bezpłatny.
miniturniej piłki nożnej - SP nr 34, ul. Marii Dąbrowskiej 4, 7 lipca w godz. 10.00 - 13.00
Udział bezpłatny.

5. LUDOWY UCZNIOWSKI KLUB SPORTOWY „JEDYNKA"
ul. Starzyńskiego 10, tel. 600 044 316

23 sierpnia - otwarty turniej „dwóch rakiet" (badminton, tenis stołowy)
30 sierpnia otwarty turniej unihokeja (drużyny 3 osobowe)
Udział bezpłatny.

TURYSTYKA

1. REGIONALNY ODDZIAŁ PTTK,
Aleja Najświętszej Maryi Panny 39/41
tel. 324 21 20 w godz. 13.30 - 18.00

wycieczki krajoznawcze - autokarowe - min. Ojcowski Park Narodowy, Góry Świętokrzyskie, Kraków, Wieliczka, Ziemia Piotrkowska, Tarnowskie Góry
wycieczki piesze - nizinne po Jurze i okolicach Częstochowy
wycieczki piesze górskie po Beskidzie Śląskim i Beskidzie Małym
marsze na orientację
Szczegółowy kalendarz i regulaminy imprez dostępne u organizatora oraz na stronie www.czestochowa.pl.
Odpłatność uzależniona od trasy i programu wycieczki.

2. ODDZIAŁ MIEJSKI PTTK,
Aleja Najświętszej Maryi Panny 39/41,
tel. 366 50 26 w godz. 10.00 - 18.00

wycieczki krajoznawcze - autokarowe - min. Kraków, Wrocław, Nieborów, Chorzów, Kielce, Łowicz
wycieczki piesze - nizinne po Jurze
wycieczki piesze górskie po Beskidzie Śląskim, Żywieckim i Beskidzie Małym
wycieczki do sanktuariów - min. Kalwaria Zebrzydowska, Kraków Łagiweniki,
wycieczki do skansenów budownictwa ludowego.
Szczegółowy kalendarz i regulaminy imprez dostępne u organizatora oraz na stronie www.czestochowa.pl.

INNE OFERTY

1. MUZEUM CZĘSTOCHOWSKIE - Dział Edukacji i Wystaw, Pałac Ślubów, ul. Focha 19/21, tel. 361 50 08

wycieczki o charakterze edukacyjnym - „Kościoły drewniane i kapliczki przydrożne okolic Częstochowy".
Proponowane terminy: 08 i 15 lipca; 19 i 24 sierpnia
Odpłatność 15 - 20 zł od uczestnika.

2. CENTRALNA SZKOŁA PAŃSTWOWEJ STRAŻY POŻARNEJ,
ul. Sabinowska 62/64, tel. 378 53 03, 378 53 00

zwiedzanie obiektów szkoły, prezentacja nowoczesnego sprzętu ratowniczego,
pokaz działań ratowniczo - gaśniczych.
Udział grup z opiekunami bezpłatny.

3. KOMENDA MIEJSKA POLICJI,
Sekcja Ruchu Drogowego i Sekcja Prewencji,
ul. Popiełuszki 5, tel. 369 13 22

zajęcia plenerowe o charakterze rekreacyjno - edukacyjnym pt. "Lato z niebieskim mundurem" oraz „Bezpieczeństwo dzieci podczas letniego wypoczynku".
Udział w zajęciach bezpłatny.

4.STRAŻ MIEJSKA, ul. Krakowska 80, tel. 368 31 92

Zwiedzanie obiektu, zapoznanie z podstawowym zakresem działalności strażników.
Konkurs plastyczny „Strażnik w oczach dziecka".
Udział grup z opiekunami bezpłatny.

5. WYŻSZA SZKOŁA ZARZĄDZANIA, ul. Rząsawska 40,
Realizacja zajęć 1 Maja 40 tel. 364 33 82 w 59

4 - 15 lipca - „Spotkania z komputerem" zajęcia dla dzieci w wieku od 6 do 15 lat.
22 - 26 sierpnia - Kurs komputerowy dla dzieci.
Udział bezpłatny.

6. STAJNIA „MAŁY MUSTANG", ul. Nenckiego 6,
tel. 362 10 22, 500 245 221

Przejażdżki na kucyku lub bryczką po Lasku Aniołowskim.
Odpłatność 5 zł/ osobę

7. OŚRODEK KULTURY EKOLOGICZNEJ „OGRÓD",
ul. Kawodrzańska 27, tel. 365 76 62

Terenowe warsztaty ekologiczne.
Odpłatność 8 zł dorośli 6 zł dzieci.
Terminy i odpłatność od grup do uzgodnienia.

ORGANIZATORZY ZAJĘĆ DLA DZIECI W FORMIE „PÓŁKOLONII" LUB „OTWARTYCH DRZWI" W OKRESIE WAKACJI LATO 2005

01. **Szkoła Podstawowa Nr 11**,
ul. Festynowa 24, tel. 361 78 59,
zajęcia: **01.07 - 15.07**
02. **Gimnazjum Nr 1**,
ul. Starzyńskiego 10, tel. 364 23 43,
zajęcia: **20.08 - 31.08**
03. **Uczniowski Klub Sportowy „Beniaminek"**,
boisko SKP Grom-Victoria,
ul. Krakowska 80, tel. 0692 072 903,
zajęcia: **02.07 - 13.08**
04. **Spółdzielczy Klub Mieszkańców CSM „Nasza Praca"**,
ul. Broniewskiego 3, tel. 325 48 73,
zajęcia: **04.07 - 29.08**
05. **Spółdzielczy Klub Mieszkańców CSM „Nasza Praca"**,
Aleja Armii Krajowej 66, tel. 325 30 12,
zajęcia: **01.07 - 26.08**
06. **Klub Mieszkańców SM „Północ"**,
ul. Czecha 21, tel. 362 21 29,
zajęcia: **01.07 - 31.08**
07. **Klub Mieszkańców SM „Północ"**,
ul. Witosa 1b, tel. 362 22 64,
zajęcia: **01.07 - 31.08**
08. **Świetlica Osiedlowa SM „Parkitka"**,
ul. Okulickiego 49, tel. 322 59 54,
zajęcia: **26.06 - 31.08**
09. **Ośrodek Społeczno - Wychowawczy przy RSM „Hutnik"**,
ul. Mireckiego 28, tel. 323 44 01,
zajęcia: **27.06 - 15.07**
10. **Katolickie Ognisko Wychowawcze przy Parafii św. Józefa**,
ul. Okrzei 41, tel. 323 24 15,
zajęcia: **01.07 - 31.08**
11. **Katolickie Ognisko Wychowawcze przy Parafii M. Kolbe**,
ul. Starzyńskiego 11, tel. 362 70 91,
zajęcia: **28.06 - 28.08**
12. **Stowarzyszenie na Rzecz Dzieci i Młodzieży "Uśmiech Dziecka"**,
ul. Manganowa 12a, tel. 361 88 26,
zajęcia: **01.07 - 28.08**
13. **Towarzystwo Przyjaciół Dzieci Świetlica Socjoterapeutyczna**,
ul. Nowowiejskiego 15, tel. 324 47 50,
zajęcia: **lipiec**
Świetlica Środowiskowa,
ul. Jasnogórska 84/90, zajęcia: **lipiec**
Ognisko Wychowawcze Nr 1,
ul. Sikorskiego 56, zajęcia: **lipiec**
Ognisko Wychowawcze Nr 2,
ul. Kwiatkowskiego 3/1, zajęcia: **lipiec**
Ognisko Wychowawcze Nr 4,
ul. M. Dąbrowskiej 5/9, zajęcia: **lipiec**
14. **Dom Małych Dzieci**,
ul. Kazimierza 1, tel. 324 67 51,
zajęcia: **lipiec**
15. **Polski Komitet Pomocy Społecznej Zarząd Okręgowy**,
ul. Waszyngtona 69, tel. 324 52 05,
zajęcia: **25.06 - 31.08**
16. **Częstochowskie Towarzystwo Ognisk Wychowawczych**,
ul. Kozia 18, tel. 0503 133 567,
zajęcia: **25.06 - 31.08**

Oferta letniego wypoczynku oraz kalendarze imprez sportowych, rekreacyjnych i turystycznych dostępne są na stronie www.czestochowa.pl

Bliższe informacje o organizacji letniego wypoczynku można uzyskać bezpośrednio u organizatorów oraz w Urzędzie Miasta Częstochowy, ul. Śląska 11/13, Wydział Edukacji i Sportu p.322, tel. 370 75 22, 370 75 72

Wydawca: Wydział Komunikacji Społecznej Urzędu Miasta, *www.czestochowa.pl*
ul. Śląska 11/13, 42-200 Częstochowa,
e-mail: info@czestochowa.um.gov.pl,
tel. (0 34) 370-71-00 (centr.); fax (0 34) 370-71-70
e-mail: kos@czestochowa.um.gov.pl

Redakcja Informatora: Tomasz Kucharski. Skład: Adam Markowski