Nr 21 (21) 1 - 10 grudzień - ‘2008 ISSN 1233-9652

GAZETA Wodzisławska



BEZPŁATNY DWUTYGODNIK SPOŁECZNO-KULTURALNY ZIEMI WODZISŁAWSKIEJ

Miejski Ośrodek Sportu i Rekreacji często kojarzy się z budynkiem i stadionem przy ulicy Bogumińskiej. Jego działalność jednak nie zamyka się na tym terenie. Ośrodek jeździecki w Kokoszycach od lat cieszy się ogromnym zainteresowaniem, stał się znakiem rozpoznawczym dzielnicy Wodzisławia Śląskiego. Codziennie przychodzi tam grupa młodzieży, a z usług jeździeckich korzysta wielu okolicznych mieszkańców.

Ośrodek jazdy konnej w Kokoszycach

Teoretycznie niecentralne usytuowanie ośrodka może wydawać się dla niego niekorzystne. Faktycznie jednak, kokoszyckie tereny są najlepszym miejscem dla rozwoju tego typu rekreacji. Stadnina mieści się obok spokojnego parku i malowniczego domu rekolekcyjnego, dlatego szybko odnajdują się tam całe rodziny. Oferta skierowana jest dla każdego:



Stadnina koni w Kokoszycach.

- Odwiedzają nas dzieci i dorośli. Przede wszystkim jednak dziewczęta i panie. Zainteresowane jest bardzo duże. My ukierunkowani jesteśmy na naukę jazdy konnej i to głównie proponujemy – mówi **Izabela Koszowska** instruktor, pracownik MOSiR.

Przy prowadzeniu szkółki pomaga grupa dziewczyn z sekcji jeździeckiej. W zamian za pomoc i opiekę nad zwierzętami mogą za darmo jeździć na koniach.

- Uczą się wielu rzeczy, ale przede wszystkim mają zajęcie i pasję. To ma swoje duże plusy, młodzież ma zajęcie, miejsce, gdzie spędza wolny czas. Rodzice zaś nie muszą się o nic martwić – komentuje Izabela Koszowska.

Ośrodek otwarty jest też dla niepełnosprawnych. W każdy czwartek specjalny instruktor prowadzi zajęcia z hipoterapii. Obecnie jest to grupa licząca 15 osób.

Liczy się pasja

Jak w każdej innej dyscyplinie, liczy się przede wszystkim pasja. Doskonale to twierdzenie rozumie **Daniela Salamon**, członkini sekcji jeździeckiej, która rozpoczęła swoja przygodę z końmi dzięki matce - *To mama zaraziła mnie zamiłowaniem do koni. Moje koleżanki siedzą czasami w domu i się nudzą, mnie to nie dotyczy* – mówi.

Marzeniem Danieli nie są jednak skoki przez płotki czy wyścigi konne. Miłośniczka koni chciałaby... tańczyć – *Marzę by tańczyć na koniu, ale to wymaga ode mnie dużo pracy i wysiłku. Muszę wierzyć i próbować, a może się uda...* Takich osób jak Daniela w kokoszyckim ośrodku jest sporo, każdy z nich ma swoje marzenie.

Hubertus i inne zawody w Kokoszycach

Ośrodek jeździecki w Kokoszycach organizuje co roku szereg zawodów i imprez. Ostatnio odbywał się tam słynny HUBERTUS:



Jeździectwo cieszy się coraz większym zainteresowaniem.

- Tegoroczne zakończenie sezonu jeździeckiego, czyli HUBERTUS, było bardzo udane. Pojawiło się wielu gości, pogoda nie zawiodła. Poza tym latem odbywają się zawody, zainteresowanie zawsze jest duże – twierdzi Izabela Koszowska. Atrakcje czekają zaś na chętnych od nowego roku. Zimą i latem organizowane są półkolonie dla dzieci. W wakacje odbywają się zawody jeździeckie. Jak twierdzą gospodarze ośrodka zaproszenie zawsze otrzymują wszyscy.

Plany na przyszłość

Warunki są dobre - twierdzi wielu. Jednak to powinno mobilizować tylko do dalszej pracy. Instruktorka Miejskiego Ośrodka Sportu i Rekreacji rozumie rosnące wymagania i mówi o planach na przyszłość:

- Plany są ambitne. Chcemy wszystko rozbudować i rozwinąć. Mam nadzieję, że uda nam się otworzyć sekcję z prawdziwego zdarzenia i grupę sportową. Poza tym pragniemy ściągnąć nowe konie, mniejsze, dla małych dzieci. Planujemy też wybudowanie dużej stajni, gdzie będą konie nasze, jak i te prywatne. Czy nam się uda? Czas pokaże.

O nowych perspektywach opowiada również dyrektor MOSiR Bogdan Bojko:

- Konie będą przeniesione do nowej stajni. Poza tym są szanse na nową ujeżdżalnię krytą, lecz to leży już w gestii kurii biskupiej, od której dzierżawimy te tereny – mówi.

Wszystko rozstrzygnie się już niebawem. Finał musi być, więc korzystny dla wszystkich.

Przekonaj się do nich sam

Konie to pasja, hobby. Aby się realizować potrzeba więc nie tylko chęci, ale również ciężkiej pracy. O tym mówi Izabela Koszowska, o oddaniu i poświęceniu:

- Dążę do tego, by ludzie, którzy nas odwiedzają nie tylko przychodzili dla rozrywki. Chcemy im pokazać jak trzeba się opiekować końmi, jak się nimi zajmować. Nauczyć ich cierpliwości i spokoju w stosunku do tych zwierząt. Takie zdanie ma również wieloletni hodowca koni z Wodzisławia. *- To bardzo wyjątkowe stworzenia. Każdy, kto chce się nimi zajmować, musi mieć odpowiednie podejście. Bez tego prędzej, czy później się podda* - twierdzi.

Czy są to jednak prawdziwe opinie? O tym najlepiej przekonać się samemu. Ośrodek jeździecki w Kokoszycach otwarty jest dla każdego - zaprasza wszystkich.

domi

Wodzisław Śląski
Południowa Brama Polski

W NUMERZE:

Pierwsze miejsce dla biblioteki *str. 2*
Najtrudniejsza rola w życiu *str. 3*
Będą przeciwdziałać przemocy *str. 4*
Goście z Izraela *str. 5*
Fotorelacja z obchodów Święta Niepodległości *str. 6*
Podniebne życzenia *str. 7*
Zacny jubileusz *str. 12*

WODZISŁAW ŚLĄSKI W GLADBECK

Czteroosobowa delegacja Urzędu Miasta odbyła dwudniową wizytę w mieście partnerskim Gladbeck. Wodzisław Śląski reprezentowali: Prezydent Miasta **Mieczysław Kieca,** I Zastępca Prezydenta **Dariusz Szymczak**, Naczelnik Wydziału Strategii Rozwoju Miasta **Zbigniew Podleśny** oraz Asystent Prezydenta **Marcin Sieniawski.**

Wizyta rozpoczęła się od spotkania z Młodzieżową Radą Miasta Gladbeck podczas którego zaprezentowano dotychczasowe działania i osiągnięcia wodzisławskiej Rady Młodzieżowej. Młodzież miasta Gladbeck z zainteresowaniem wysłuchała informacji o programach wymiany młodzieży organizowanych wspólnie z partnerami z Litwy i Izraela. Młodzież z Gladbeck wyraziła chęć współpracy w zakresie wymiany młodzieży, która zaowocuje częstszymi kontaktami i wizytami w krajach biorących udział w projekcie.

Najważniejszym punktem wizyty było uczestnictwo w polsko – niemieckim spotkaniu, które odbyło się w parlamencie krajowym Północnej Nadrenii - Westfalii w Dusseldorfie.

- Wspólnie z partnerami z Gladbeck zorganizowaliśmy stoisko promocyjne miasta Wodzisławia Śląskiego, które cieszyło się dużym zainteresowaniem ze strony przybyłych gości. Wśród osób goszczących był ***Bogusław Śmigielski*** *Marszałek Województwa Śląskiego,* ***Regina van Dinther*** *Prezydent Parlamentu Północnej Nadrenii – Westfalii* - powiedział Mieczysław Kieca **-** *podczas spotkania miasto prezentowało ofertę inwestycyjną, która cieszyła się sporym zainteresowaniem. Bezpośrednio na miejscu udzielaliśmy zainteresowanym wszelkich niezbędnych informacji dotyczących oferty inwestycyjnej miasta.*



Stoisko promocyjne Wodzisławia Śląskiego i Gladbeck.

Drugi dzień wizyty poświęcony został na spotkania robocze z pracownikami Urzędu Miasta Gladbeck, podczas których była okazja do wymiany dobrych doświadczeń w zakresach:

- Partnerstwa Publiczno – Prywatnego – Gladbeck poprzez formułę PPP wybudowało budynek Urzędu Miasta;

- obsługi inwestora, stosowanego wsparcia dla przedsiębiorców jak i doświadczeń w zakresie wdrażania środków pomocowych;

- finansów publicznych oraz planowania przestrzennego.

Tego typu spotkania robocze będą kontynuowane na przełomie II i III kwartału przyszłego roku pomiędzy pracownikami merytorycznymi poszczególnych urzędów. Jest to bardzo dobra okazja do wymiany doświadczeń w różnych zakresach działalności i pozwala na pozyskanie wiedzy w omawianych dziedzinach.

asp

Meningokoki są groźnymi bakteriami wywołującymi zapalenie opon mózgowych. Mogą wywołać również inwazyjną chorobę meningokokową.

PRZECIWKO MENINGOKOKOM

Częstą reakcją organizmu na to zakażenie jest sepsa. W grupie najbardziej narażonych na zakażenie meningokokami znajdują się dzieci do 4 roku życia, młodzież oraz osoby starsze. Zachorować może jednak każdy, bez względu na wiek.

Najważniejszymi działaniami zapobiegającymi zachorowaniom są szczepienia ochronne oraz unikanie ryzykownych zachowań. Profilaktyczne szczepionki mają wysoką skuteczność. Zapewniają długotrwałą ochronę przed zakażeniem.

Rodzice chcący zaszczepić dzieci przeciwko meningokokom mieli ku temu okazję 8 listopada. W Wodzisławskim Ośrodku Rehabilitacji i Terapii Dzieci i Młodzieży zostały przeprowadzone szczepienia profilaktyczne, w których wziąć udział mogły dzieci urodzone w latach 2005 – 2006. Podstawowym warunkiem udziału w szczepieniu był ukończony drugi rok życia.

By dziecko mogło zostać poddane szczepieniu, rodzice musieli wcześniej złożyć stosowną deklarację. Chęć zaszczepienia swojej pociechy zgłosili rodzice 51 dzieci. Koszt szczepienia wynosił ponad 116 złotych, z czego zainteresowani wpłacali niespełna połowę – 55 złotych. Pozostałą część finansował wodzisławski Urząd Miasta. Szczepień dokonywała dr Iwona Ptasiński, członek Rady ds. Rodziny przy Prezydencie Miasta i Radzie Miejskiej Wodzisławia Śląskiego.

Pierwsze miejsce dla biblioteki

Katowickie Prezentacje Biblioteczne to organizowana corocznie przez Bibliotekę Śląską impreza, której celem jest integracja środowiska bibliotekarskiego w województwie śląskim, wymiana zawodowych doświadczeń oraz promocja książki dla dzieci.

Wybrane biblioteki publiczne prowadzące szczególnie bogatą i zróżnicowaną działalność na rzecz dzieci i młodzieży mają okazję do aktywnego udziału w Prezentacjach i pokazania swoich działań w atrakcyjnej wizualnie formie (stoiska, wystawy, prezentacje multimedialne).

W trakcie imprezy odbywają się także wykłady, spotkania, prelekcje z udziałem zaproszonych gości - znanych pisarzy, artystów, ludzi nauki, osób związanych z książką dla dzieci - a także koncerty, pokazy sceniczne, kiermasze i konkursy. Corocznie podczas Katowickich Prezentacji Bibliotecznych wręczane są literackie Nagrody Guliwera.



Wodzisławscy bibliotekarze** na **Katowickich Prezentacjach Bibliotecznych.

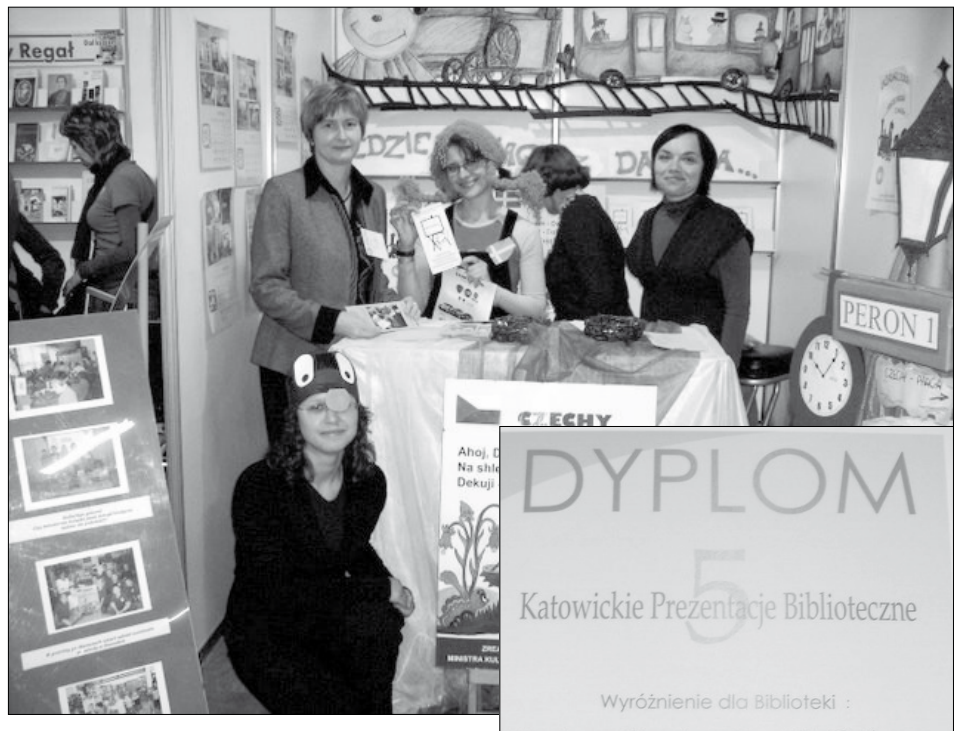

Stoisko MiPBP.

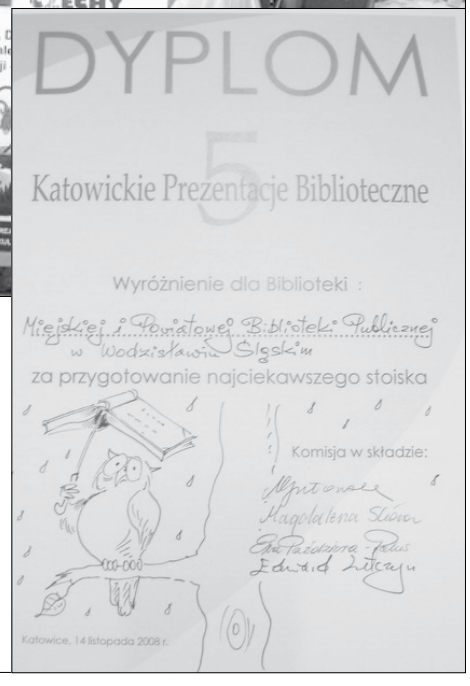

Dyplom - wyróżnienie dla MiPBP za przygotowanie najciekawszego stoiska.

red

„Najtrudniejsza rola w życiu to... rola człowieka”

Marian Dzięddziel, aktor, urodził się w Gołkowicach w 1947 roku. Wychowywał się w tradycyjnej śląskiej rodzinie. Kształcił się w Liceum im. 14 Pułku Powstańców Śląskich w Wodzisławiu. Studiował aktorstwo w PWST w Krakowie. Od początku swojej kariery związał się z tamtejszym Teatrem im. J.Słowackiego i pozostał mu wierny do dziś. Aktor ten ma na swoim koncie wiele wyrazistych ról.

Szerszej publiczności znany jest z doskonałej roli Wojnara w „Weselu” Wojciecha Smarzowskiego oraz z seriali „Oficer”, „Glina”.

Redakcja: Pochodzi Pan z tradycyjnej śląskiej rodziny, skąd zatem pomysł na aktorstwo?

Marian Dzięddziel: Rzeczywiście mój dom rodzinny to dom z śląskimi tradycjami. Tutaj zawsze szanowało się chleb, ciężką pracę. Rodzice solidnie przygotowali nas do życia. Pomimo tego, kiedy zdecydowałem się żeby zdawać do szkoły aktorskiej nikt nie stanął mi na drodze. Przeciwnie – rodzice wspierali mnie, mówili, że jeśli chcę to powinienem spróbować. Ojciec był górnikiem, ale to on przez swoją pasję, jaką była literatura i teatr, rozbudził we mnie zainteresowanie sztuką aktorską. Niczego mi nie zabraniał, był przekonany, że się dostanę, mocno we mnie wierzył. Podobnie jak mama, choć ona tego nie okazywała, przeżywała wszystko wewnątrz. W domu nie mogłem oglądać telewizji, więc chodziłem w tym celu do sąsiada. Czytałem prasę, gazety codzienne, interesowałem się także poezją i tak, w którymś momencie zaświtało mi w głowie, że może zostanę aktorem?! W tej decyzji utwierdził mnie Andrzej Dragon, przyjaciel z Liceum im. 14 Pułku Powstańców Śląskich w Wodzisławiu. Mając takie wsparcie nie pozostało mi nic innego jak spróbować własnych sił.

Red.: Egzaminy do Państwowej Wyższej Szkoły Teatralnej w Krakowie były wydarzeniem szczególnym nie tylko dla Pana, ale i komisji, która niemal umarła z wrażenia i ...ze śmiechu.

M.D.: Tak, jak na rodowitego Ślązaka z Gołkowic przystało, recytowałem „Stepy Akermańskie” Mickiewicza posługując się gwarą. Oczywiście nie był to cel zamierzony. Brzmiało to mniej więcej tak: ”Wpłynołech na suchego przestwór oceanu...Jadymy, nikt nie woło”. Rozbawiłem tym komisję na tyle, że jej członkowie postanowili dać mi szansę. Postawili mi jednak jeden, podstawowy warunek – miałem w pół roku nauczyć się mówić porządnie po polsku. Popatrzyłem im prosto w oczy i odpowiedziałem, że się nauczę. I udało się.

Red.: Jak teraz, gdy przyjeżdża Pan do domu rodzinnego jako znany, wzięty aktor to czuje Pan, że najbliżsi są z Pana dumni?

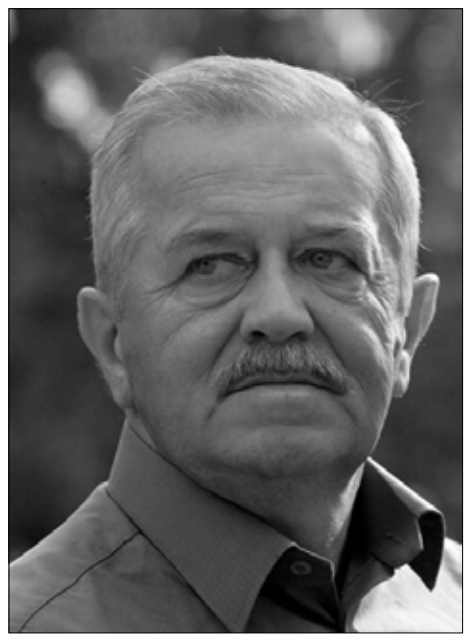

M.D.: Zachowują się zwyczajnie. Mój „rodzinny dom” mieści się obecnie w domu mojego brata. Tutaj się spotykamy, możemy nacieszyć się sobą, powspominać. Traktują mnie bardziej jak wujka, syna, brata a nie aktora. W domu tym mieszka także moja matka. Ma 89 lat. Jest dumna z tego, że mi się udało, ale nie tylko z popularności, czy kariery zawodowej. Raczej z tego, jakim jestem człowiekiem.

Red.: Gdy słyszy Pan hasło: Wodzisław to jakie skojarzenia przychodzą Panu na myśl?

M.D.: Przede wszystkim przypominam sobie liceum i przygody z kolegami. Z wieloma z nich utrzymuję kontakty do dnia dzisiejszego. Oczywiście nie spotykamy się bardzo często, bo każdy z nas ma swoje obowiązki, ale gdy tylko nadarza się okazja, aby zobaczyć się ponownie - na przykład na jubileuszach, uroczystościach – to staram się z niej, w miarę możliwości, skorzystać. Oprócz tego kontaktujemy się także telefonicznie. Przypominam sobie także mój do rodzinny, to jak bawiliśmy się razem z bratem, ciężko pracujących rodziców i jak w zimowe wieczory siadaliśmy wspólnie przy piecu „żeleźniku”. Dla mnie bardzo ważne jest to, że mogę przyjeżdżać w swoje rodzinne strony i chociaż na chwilę znowu pobyć w domu.

Red.: Od lat możemy podziwiać Pana grę w kinie, teatrze i telewizji. Ma Pan w swoim dorobku wiele wyrazistych ról. Która z nich była najtrudniejsza?

M.D.: Każda z ról wymagała odpowiedniego przygotowania, bo zawsze zależało mi na właściwym „ugryzieniu” i oddaniu konkretnych postaci. Jednak najtrudniejsza rola w życiu, to...rola człowieka. Wiem, że to brzmi banalnie, ale to prawda. Tej roli nie gram tylko ją wypełniam. Najważniejsze jest to, by ją wykorzystać jak najlepiej. W życiu cieszą mnie drobnostki, także to, co jest niespodzianką. Chcę się z tym zmierzać. Poza pracą są inne ważne sprawy. Baza, do której wracam z radością i jak najszybciej, to mój dom. Tam odnajduję spokój. Owszem i tu pojawiają się problemy, ale innej natury, które rozwiązujemy wspólnie z rodziną. I choć każdy z nas ma swoje obowiązki, naturalnie dość często mówimy o mojej pracy. Szczególnie spostrzeżenia mojej żony są dla mnie niezwykle cenne. Prawie nigdy mi nie słodzi, potrafi ocenić i dać dobrą radę. Na niej zawsze mogę polegać. Przypomina mi zawsze żebym nie zachłysnął się przypadkiem i był ostrożny. Ma rację, bo w showbiznesie dosyć łatwo się utopić. Dzięki temu o swojej pracy nie myślę jedynie w kategoriach sukcesu i sławy. Po prostu dostaję coś do zagrania, daje mi to sporą dawkę satysfakcji i cieszę się tym, co niesie dzień.

Red.: Każda nowa rola to kolejne wyzwanie czy też, ze względu na tak bogate doświadczenie aktorskie, można powiedzieć, że to raczej rutyna?

M.D.: Słowo „rutyna” można rozumieć dwojako. Rutyna pojmowana jako doświadczenie jest moim zdaniem w aktorstwie rzeczą bardzo potrzebną. Z pewnością przydaje się wtedy, gdy przychodzi mi „utkać” następną rolę i zmierzyć się z kolejnym wyzwaniem. To nie ulega wątpliwości. Natomiast o rutynie w sensie pejoratywnym nie może być mowy. Aktorstwo ciągle mnie zaskakuje i dostarcza nowych doznań. I jak dotychczas mi nie obrzydło.

Red.: Niedawno na ekrany kin trafiła kolejna produkcja z Pana udziałem. Film „Senność” Magdaleny Piekorz, bo o nim mowa, opowiada o ludziach, którzy pod wpływem różnych impulsów, uświadamiają sobie, że w życiu podjęli wiele błędnych decyzji. A czy Pan prywatnie może o sobie powiedzieć: Jestem człowiekiem spełnionym?

M.D.: Wychodzę z założenia, że w każdym momencie życia należy bezustannie zadawać sobie pytanie o to, co jeszcze można zrobić, a nie osiąść na laurach - wyłącznie czuć się zadowolonym i spełnionym. Ja ciągle mam poczucie, że jeszcze wielu rzeczy mogę dokonać, a to dlatego, że życie składa się z etapów, które należy zdobywać stopniowo. W każdym aktorze jest potrzeba bycia zauważonym i docenionym – byłbym nieszczery, gdybym temu zaprzeczył. To rzecz naturalna, ale należy zdawać sobie sprawę z tego, że człowiek żyje nie tylko sukcesem. Bo jeśli pracując myśli się jedynie o sławie i powodzeniu to one mogą nie przyjść, a wtedy można czuć się bardzo rozgoryczonym. Myślę, że lepiej jest wyznaczać sobie konkretne cele, dążyć do ich realizacji i chwytać każdą, nadarzającą się szansę. Sukcesy to przecież w wielu przypadkach splot nieprzewidywalnych sytuacji. Z porażkami też trzeba umieć sobie radzić, wyciągać wnioski z błędów i walczyć. Jedynie w najważniejszej dla mnie kwestii - życiu rodzinnym - mogę powiedzieć, że mam wszystko. Ci, którzy mają mnie kochać, kochają i to bardzo. W tym przypadku bez zbędnego namysłu stwierdzam, że jestem człowiekiem spełnionym.

Red.: Przyzna Pan jednak, że i w Pana życiu zawodowym obecnie nie można mówić o porażkach. Role w jakie się Pan wciela są różne, ale przeważnie pozytywnie odbierane przez widzów i przez krytyków filmowych.

M.D.: Rzeczywiście, na brak zainteresowania nie narzekam. Ciągle pojawiają się nowe i ciekawsze propozycje.

Red.: Życzę zatem żeby ta dobra passa trwała jak najdłużej. Dziękuję za rozmowę.

M.D. Dziękuję.

Rozmawiała Magdalena Szymańska

Anna Guzik na scenie WCK!

12 grudnia o godzinie 19:00 na scenie Wodzisławskiego Centrum Kultury zaprezentują się aktorzy teatru z Bielska – Białej. W spektaklu Michała Walczaka „Piaskownica” występuje Anna Guzik, znana aktorka teatralna i serialowa (m.in. „Agentki”, „Hela w opałach”) oraz Tomasz Drabek. Przedstawienie w reżyserii Grzegorza Chrapkiewicza.

Walczak chcąc odrzeć z patosu relacje uczuciowe między ludźmi, sadza swoich bohaterów w piaskownicy. Ich status jest niejasny - to dorośli bezradni jak dzieci, którzy chcą bezboleśnie bawić się w życie. Podobnie jak dziecko Walczak bawi się w „poważny dramat” i skleja swoją historię z popkulturowych mitów i stereotypów, z banałów, gdzie ciąg przyczynowo-skutkowy podobny jest do tego z filmów klasy B. Montuje kwestie, wycina sentymentalne wątki i miesza z sensacyjną akcją, by w finale, ku naszemu zaskoczeniu, ciąg pozornie podrzędnego dialogu złożył się na poważny dramat. Spektakl przetykają projekcje blokowisk i ulic wzbogacone utworami pochodzącymi z płyty „Miastomania” Marii Peszek.

CENA BILETÓW: PRZEDSPRZED 25 ZŁ, W DNIU IMPREZY 30 ZŁ

Zapraszamy



Będą przeciwdziałać przemocy

W październiku Prezydent Miasta Mieczysław Kieca powołał Zespół ds. Opracowania Strategii Przeciwdziałania Przemocy w Rodzinie w składzie: dyrektor Zespołu Świetlic Profilaktyczno-Wychowawczych w Wodzisławiu Śląskim **Krystyna Orbik-Skupień**, pedagog Gimnazujm Nr 3, wychowawca Zespołu Świetlic Profilaktyczno-Wychowawczych w Wodzisławiu Śl. **Aleksandra Tokarska**, pedagog Szkoły Podstawowej Nr 4, wychowawca Zespołu Świetlic Profilaktyczno-Wychowawczych w Wodzisławiu Śl. **Luiza Rybicka**, dyrektor Miejskiego Ośrodka Pomocy Społecznej **Anna Łasocha**, pracownicy socjalni Sekcji Rodzin Problemowych w Miejskim Ośrodku Pomocy Społecznej w Wodzisławiu Śląskim **Krystyna Krótki i Katarzyna Boruszko**, pracownik Powiatowego Centrum Pomocy Rodzinie w Wodzisławiu Śl. i zarazem przedstawiciel Towarzystwa Społeczno-Kulturalnego UFF **Joanna Krutkiewicz**, przedstawiciel policji **Bogdan Polak**, psycholog i pracownik Poradni Terapii Uzależnień w Wodzisławiu Śląskim **Katarzyna Liszka**, kurator zawodowy **Renata Kamińska**, oraz pracownik Specjalistycznego Ośrodka Wsparcia dla Ofiar Przemocy w Rodzinie **Joanna Marmol**.

Zadania zespołu obejmują: opracowanie Strategii do spraw Przeciwdziałania Przemocy w Rodzinie, monitorowanie prowadzonych działań zmierzających do opracowania i realizacji Strategii Przeciwdziałania Przemocy w Rodzinie, analiza i diagnoza zjawiska przemocy w rodzinie na terenie gminy Wodzisław Śląski oraz opracowanie programów ochrony ofiar przemocy w rodzinie.

Zespół będzie również tworzył jednolity, profesjonalny system interwencji i wsparcia dla osób zagrożonych bądź uwikłanych w zjawisko przemocy w rodzinie, oraz współpracował z organizacjami i instytucjami, do zadań których należy przeciwdziałanie zjawisku przemocy w rodzinie.

red

Portret Wspólnie Malowany

20 listopada w Wodzisławkim Centrum Kultury odbył się finał projektu „Portret Wspólnie malowany". Chorzy z Powiatowego Ośrodka Wsparcia dla Osób z Zaburzeniami Psychicznymi wzięli udział w warsztatach teatralnych, które zakończyły się wspólnym występem z aktorami Teatru Wodzisławskiej Ulicy. Spektakl „Otwierać w imię prawa" cieszył się ogromnym zainteresowaniem.

Poza tym w WCK zaprezentowano film na temat działalności ośrodka. Przy specjalnie przygotowanych stoiskach można było zakupić ręcznie robione ozdoby świąteczne wykonane przez samych klientów placówki. **Renata Hernik** główna organizatorka, kierownik ośrodka do udziału w przedsięwzięciu zachęciła szkoły średnie na terenie Wodzisławia Śląskiego. Młodzi ludzie najpierw uczestniczyli w specjalnych zajęciach, a później zasiedli na widowni i na żywo zobaczyli możliwości osób z zaburzeniami psychicznymi - *Wzruszyłam się* – komentuje jedna z uczennic. Według Renaty Hernik projekt odniósł ogromny sukces:

- To już druga edycja, ale nie spodziewałam się, że zainteresowanie będzie tak duże. Nasi klienci bardzo się zaangażowali i to w finale, w Wodzisławkim Centrum Kultury zostało docenione. Młodzi aktorzy zaś obiecali nam nawet, że będą odwiedzać ośrodek i występować u nas – komentuje.

Następna edycja? Miejmy nadzieję, że już za rok.

domi

Finałowy etap konkursu

Już niebawem rozstrzygnięty zostanie konkurs „Południowa Brama Polski – pracuj, mieszkaj, żyj". Celem konkursu jest wyłonienie osoby, która będzie miała możliwość wynajęcia mieszkania z zasobu mieszkaniowego Miasta.

Uczestnikami konkursu mogli być absolwenci szkół wyższych, którzy nie ukończyli 35 roku życia. Ponadto zainteresowani powinni wykazać się wiedzą bądź kwalifikacjami przydatnymi dla rozwoju Wodzisławia Śląskiego. Zgłoszenia konkursowe były przyjmowane do 30 września.

W tym roku wnioski złożyły cztery osoby: dwóch lekarzy, przedstawiciel mediów oraz pracownik związany z instytucją pomocy społecznej. Zaopiniowanie wniosków kandydatów było zadaniem Komisji powołanej przez Prezydenta Miasta. Członkowie Komisji, w skład której weszli przedstawiciele Rady Miejskiej i Biura Spraw Społecznych, Naczelnik Wydziału Spraw Obywatelskich, Naczelnik Wydziału Strategii Rozwoju Miasta oraz Zastępca Prezydenta Miasta **Aleksandra Chudzik** jako Przewodnicząca Komisji, zaopiniowali pozytywnie jeden wniosek. Komisja brała pod uwagę przede wszystkim posiadane umiejętności, wykształcenie, a także doświadczenie uczestników.

Ostateczny werdykt w sprawie przydziału mieszkania należy do Prezydenta Miasta, który do końca listopada br. powinien ogłosić swoją decyzję.

asp

Mikołajki na rynku

10 grudnia na wodzisławskim rynku wystąpi Majka Jeżowska. Koncert artystki jest wyjątkowym prezentem mikołajkowym dla najmłodszych. Wszystkie dzieci będą miały także okazję spotkać się ze Świętym Mikołajem, który każdego obdarzy upominkiem. Chętnych wraz z rodzicami serdecznie zapraszamy na godzinę 17:00.



Dnia 20 listopada 2008 r. przypada ŚWIATOWY DZIEŃ RZUCANIA PALENIA. Rok rocznie obchodzimy go dwa razy w roku 31 Maja – Światowy dzień bez papierosa i trzeci czwartek listopada.

Światowy dzień rzucania palenia

Do akcji włączają się szkoły podstawowe, gimnazjalne i ponadgimnazjalne. W tym roku udział wzięły następujące szkoły:

- Zespół Szkół Zawodowych przy ul. Gałczyńskiego1 w Wodzisławiu Śl. – koordynatorem szkolnym akcji jest pedagog szkolny **Andrzej Hawel**,

- Zespół Szkół Ponadgimnazjalnych przy ul. Wyszyńskiego 41 – koordynatorem szkolnym jest pedagog szkolny **Hanna Mizia**.

Powiatowa Stacja Sanitarno – Epidemiologiczna w Wodzisławiu Śl . koordynuje w/w akcje, organizuje szkolenia na w/w temat oraz prowadzi rozdawnictwo ulotek.

Palenie tytoniu jest jednym z głównych czynników zwiększających ryzyko rozwoju chorób nowotworowych, a w efekcie umieralności. Palenie tytoniu powoduje szereg problemów zdrowotnych, społecznych i ekonomicznych. Młody człowiek, który rozpoczyna palenie, często nie wie, albo nie zdaje sobie sprawy z jego negatywnych skutków. Często bagatelizuje perspektywę trudności jego rzucenia i możliwości uzależnienia od tytoniu. W większości przypadków palenie tytoniu przez młodzież to próba naśladowania osób dorosłych, sposobu trzymania papierosa, mimiki twarzy, zaciągania się dymem. Często jest to zastosowanie się do panującej mody oraz forma protestu przeciwko ograniczaniu prawa decydowania o sobie. Palenie w odczuciu młodych ludzi podnosi poczucie własnej wartości i traktowane jest jako sposób radzenia sobie z różnymi problemami i napięciami. Problem czynnego i biernego palenia tytoniu w populacji młodzieży jest niezwykle istotny z punktu widzenia niekorzystnego wpływu tego nałogu na ich stan zdrowia oraz konsekwencje zdrowotne w dorosłym życiu.

Więcej informacji na temat zakresu działań kampanijnych można uzyskać w PSSE w Wodzisławiu Śl. – Samodzielne Stanowisko Pracy ds. Oświaty Zdrowotnej pokój nr 5 oraz na stronie internetowej www.promocjazdrowia.pl oraz www.psse.wodzislaw.pl

Bernadeta Zawadzka

Dzień Otwarty Sztolni w PCKU „Barbórka 2008"

Z okazji zbliżającej się Barbórki Powiatowe Centrum Kształcenia Ustawicznego w Wodzisławiu Śląskim organizuje Dzień Otwarty Sztolni. W tym roku na darmowe zwiedzanie sztolni zapraszamy mieszkańców regionu w sobotę 6 grudnia w godzinach od 9 do 13.

Ta wycieczka może być wielkim przeżyciem dla wszystkich tych, którzy choć mieszkają na Śląsku, nie mieli jeszcze okazji zobaczyć wnętrza kopalni. Nasza sztolnia jest jej wierną imitacją, wraz z maszynami, kolejką, chodnikami i oczywiście Skarbnikiem.

Istniejące przy PCKU szkolne wyrobisko ćwiczebne (potocznie sztolnia) zostało uruchomione 30 listopada 1984 r. Jest to zespół wyrobisk górniczych znajdujących się kilka metrów pod powierzchnią ziemi, które pod względem struktury i wyposażenia imitują podziemie kopalni. Sztolnia liczy ponad 500 metrów długości i jest jednym z największych tego typu obiektów w Polsce.

Podstawowym zadaniem sztolni jest praktyczna nauka zawodu, która odbywa się pod okiem nauczycieli specjalistów. Niemniej od kilku lat pełni ona jeszcze jedną funkcję. Stała się izbą regionalizmu, atrakcją turystyczną przypominającą o górniczej przeszłości regionu. Do sztolni przybywają liczne wycieczki i delegacje, które mają okazję przekonać się w jakich warunkach pracują górnicy. Po zgaszeniu świateł i załączeniu kombajnu górniczego człowiek czuje się jak w chodniku pracującej kopalni.

Dzień Otwarty Sztolni jest organizowany od 5 lat i jest to nasz pomysł na uczczenie górniczego święta oraz górniczych tradycji Powiatowego Centrum Kształcenia Ustawicznego.

Kontakt ze szkołą: 44-300 Wodzisław Śląski, ul. Gałczyńskiego 1, tel/fax +48 (32) 4553593, strona internetowa: www.cku.wodzislaw.pl

Marcin Kopczyński



14 listopada ruszył projekt pn. „Przez taniec do tolerancji" realizowany przez Młodzieżową Radę Miejską przy współpracy z Gimnazjum nr 2, Urzędem Miasta i Muzeum Historii Żydów Polskich w Warszawie.

Goście z Izraela



Pamiątkowe zdjęcie uczestników projektu.

W przedsięwzięciu udział wzięło 14 izraelskich uczennic z zeszkoły artystycznej oraz uczniowie z Gimnazjum nr 2. Przez tydzień młodzież brała udział w zajęciach integracyjnych oraz w kształceniu międzykulturowym prowadzonym m.in przez edukatorów z Muzeum Historii Żydów Polskich.

Roni Tadjer jedna z przybyłych gości pozytywnie ocenia wizytę w Polsce i w Wodzisławiu Śląskim:

- Czuję się tutaj bardzo dobrze. Gościnność polska jest bardzo ciepła. Można powiedzieć, że jesteśmy tu traktowane jak królowe, dlatego tydzień w tym kraju był niesamowity. Poza tym poznałam wielu wyjątkowych, młodych ludzi, z którymi się zaprzyjaźniłam. Byłyśmy też w pięknym Krakowie i w górskiej Wiśle.

Delegacja z Izraela odwiedziła także obóz koncentracyjny w Oświęcimiu. Wizyta w Auschwitz nie była pierwsza:

- W zeszłym roku byłam w Polsce i wtedy odwiedziłam Auschwitz. Teraz, kiedy zobaczyłam to ponownie było to prostsze, choć zawsze jest to dla mnie duże przeżycie – komentuje Roni.

Zawiodła jedynie pogoda, gościom jednak to nie przeszkadzało. Dla nich takie temperatury to zdecydowanie nowe doświadczenie, bowiem w Izraelu jest zdecydowanie inny klimat.

- Tego typu wymiana uczy młodzież tolerancji rasowej, integruje różne narodowości, a tego nie da żadna lekcja w szkole – twierdzi jeden z nauczycieli Gimnazjum nr 2. Z pewnością zdobyte doświadczenia na pewno zaowocują na przyszłość. To udana lekcja życia. ***domi***

PROJEKT „W ŚWIECIE NAJMŁODSZYCH"

Od kilku tygodni w Szkole Podstawowej Nr 2 w Wodzisławiu realizowany jest projekt edukacyjny „W świecie najmłodszych". Jest to program zajęć pozalekcyjnych, w ramach którego od II połowy października do końca grudnia br realizowane będą w szkole zajęcia dla najmłodszych uczniów takie jak: kółko taneczne, fotograficzne, plastyczne, ręcznych robótek, zajęcia wyrównawcze, zajęcia z zakresu bezpieczeństwa ruchu drogowego oraz warsztaty psychologiczne dla uczniów i rodziców. Na realizację tego zadania szkoła otrzymała 13.650 zł. Środki otrzymano w ramach rządowego programu wyrównywania szans edukacyjnych dzieci i młodzieży w wyniku rozstrzygniętego konkursu ogłoszonego przez Wojewodę i Śląskiego Kuratora. Głównym celem projektu jest wyrównywanie szans edukacyjnych najmłodszych oraz ukazanie dzieciom ciekawych sposobów spędzania wolnego czasu z dala od komputera i TV. Podsumowanie projektu wraz z wystawą dziecięcych dzieł odbędzie się w styczniu 2009 roku. Warto dodać, iż jest to drugi taki projekt realizowany w wodzisławskiej dwójce. W ubiegłym roku szkoła zrealizowała cykl zajęć pozalekcyjnych sportowych, teatralnych, językowych, wyrównawczych oraz komputerowych w ramach projektu „Szkoła – twój drugi dom". ***red.***



FELIETON

Kokoszyckie ulice

Ile jest ulic w Kokoszycach? A kto wymyślił ich nazwy? Z czym i kim są związane? Na te pytania spróbował odpowiedzieć mieszkaniec tej dzielnicy i wieloletni działacz, radny Rady Dzielnicy i Rady Miejskiej Władysław Szymura.

Znam Kokoszyce jak własną kieszeń, więc nie miałem problemu z policzeniem ile ulic jest w mojej dzielnicy – doliczyłem się 18. najtrudniej odpowiedzieć sobie na pytanie skąd pochodzi ich nazewnictwo

-ul. Pszowska – tu sprawa jest jasna gdyż droga przebiegająca przez nasza miejscowość prowadzi do Pszowa,

-ul. Młodzieżowa – może mieszkało kiedyś tu dużo młodzieży, lub tędy podążała młodzież do szkoły,

-ul. Smolna – od smoły, smolarzy, bądź magazynu smoły, a może mieszkali tam mieszkańcy rzemieślnicy, którzy wykonywali zawód związany z naprawianiem dachów – przecież wtedy do tego typu prac używano smoły jako środka konserwującego? Jest jeszcze taka ewentualność, że ten który podejmował decyzje nazywał się Smolorz?

-ul. Sportowa – ma ścisły związek z miejscowym boiskiem sportowym,

-ul. Zdrojowa – od uzdrowiska z źródłami siarczanymi, które kiedyś znajdowało się w tej okolicy,

-ul. Wesoła - czyżby w tej części dzielnicy mieszkali ciągle weseli, uśmiechnięci, zadowoleni z życia ludzie? Znam niektórych z nich i tak jest w istocie.

-ul. Marii Dąbrowskiej - ten kto proponował nazwę ulicy musiał być wielkim miłośnikiem twórczości tej znakomitej pisarki,

-ul. Strażacka – mieszkańcy mówią " tam mieszkał jeden z naczelników miejscowej straży pożarnej"

-ul. Kamila Cypriana Norwida – z podziwu i w uznaniu twórczości wielkiego poety, dramaturga I malarza,

-ul. Gagarina – powiało wszechświatem – z nastaniem "mody" na zmianę ulic o pochodzeniu "zza wschodniej granicy" padła również propozycja zmiany nazwy tej ulicy. Sam się wtedy sprzeciwiłem. Przecież Gagarin to nie polityk, tylko kosmonauta,

-ul. Osadnicza – to ulica wzdłuż której budowały się (osadzały) nowe nieruchomości, dziś to uszeregowana aleja, piękny trakt spacerowy na obrzeżach parku,

-ul. Oraczy – jedna z najdłuższych ulic w tej dzielnicy o dosyć gęstej zabudowie, zamieszkała głównie przez rolników i gospodarzy (powoli się to zmienia), kiedyś podobno ta ulica była zwana Wiejską,

-ul. Pałacowa – tu nie ma problemu – nazwa pochodząca od pałacu w parku, jest to jedna z najbardziej zielonych ulic, rosną tu ponad stuletnie kanadyjskie dęby,

-ul. Parkowa - ta nazwa budzi we mnie największe kontrowersje, właściwie z parkiem ma niewiele wspólnego, gdyż nie prowadzi tak właściwie do samego parku, a już w ogóle nie przebiega wzdłuż obrzeży,

-ul. Edmunda Szwedy – ku pamięci dyrektora miejscowego gospodarstwa kurii, pozostawił po sobie piękny pomnik przyrody – kokoszycki park,

-ul. Matki Teresy z Kalkuty – w uznaniu poświęcenia i działalności Misjonarki,

-ul. Olszyny – nazwa pochodzi zapewne od przyczółka Kokoszyc, a ta z kolei od nazw drzew

-ul. Dołki – tu ukształtowanie terenu posłużyło do nadania tej ulicy takiej nazwy.

Wycieczka kokoszyckimi ulicami dobiegła końca. Ich nazw nikt nie komentuje i nie podważa. Niech więc pozostaną po wsze czasy. Ci, którzy je kiedyś ustalali kierowali się zdrowym rozsądkiem nie dając się manipulować politykom, czy ówczesnym władzom. Nie pozostaje mi nic innego jak zaprosić wszystkich na spacer po kokoszyckich ulicach. Tutaj naprawdę można odpocząć i zrelaksować się.

Władysław Szymura
Przewodniczący Rady Dzielnicy Kokoszyce

OCZAMI PRZEDSZKOLAKÓW

Kim jest Prezydent Rzeczypospolitej Polski ? Czym się zajmuje? Co na ten temat mają do powiedzenia najmłodsi wodzisławianie?



Jakub Krzywodając,
lat 6

Prezydent Polski to pan, który rządzi Polską. Prezydent lata samolotem. Ma białe włosy i jest mały.



Jaś Bochenko,
lat 5

Prezydent umawia się z innym prezydentem. Może to być Lech Kaczyński.



Wiktoria Krajewska,
lat 6

Prezydent rządzi krajem, jest w telewizji przepowiada w telewizji, chodzi w czarnym ubraniu i w razie czego może sprzątać ulice.

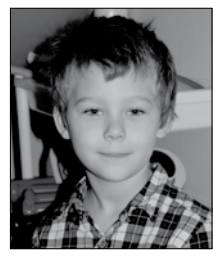

Mateusz Wuwer,
lat 6

Pan prezydent interesuje się polityką i jest średni.

przygotował i opracował Phillip Musioł

Fotorelacja z Obchodw Święta Niepodległości



Uroczystości rozpoczęły się zbiórką uczestników pod Muzeum.



Poświęcenie proporca ufundowanego JS 2023 Związku Strzeleckiego „Strzelec”.







W proporzec wbito 14 gwoździ symbolizujących fundatorów oraz ludzi którzy promują i wspierają „Strzelca”. Przekazanie proporca.





Pod Pomnikiem Powstańców Śląskich delegacje złożyły wiązanki kwiatów.







Na wodzisławskim rynku przygotowano pokaz pojazdów wojskowych i żołnierską grochówkę.

Podniebne życzenia

Prawie tysiąc balonów wzniosło się ku niebu 12 listopada w Wodzisławiu Śląskim. W taki niecodzienny sposób 90. rocznicę odzyskania niepodległości uczcili uczniowie wodzisławskich szkół. Podobnie Narodowe Święto Niepodległości celebrowali uczniowie z trzech innych miast w Polsce: Gorlic, Niepołomic i Rabki.

Tuż przed południem na wodzisławskim rynku zebrali się uczniowie ostatnich klas szkół podstawowych i gimnazjów znajdujących się w centrum miasta. Młodzież uczęszczająca do szkół w dzielnicach uczciła święto na terenie własnych placówek. Każdy przyniósł ze sobą kartkę, na której wypisane były życzenia dla Polski. Do uroczystych obchodów uczniowie przygotowywali się podczas poprzedzających święto lekcji o patriotyzmie.

Na uczniów przybywających na rynek czekały już białe i czerwone balony. To do nich zostały przywiązane kolorowe



foto

kartki zawierające życzenia. Zgromadzona na płycie rynku młodzież utworzyła polską flagę. Głos zabrała Zastępca Prezydenta Miasta **Aleksandra Chudzik**, z inicjatywy której tegoroczne obchody rocznicowe przybrały nietypowy kształt. W południe utworzona z balonów flaga poszybowała do nieba. Młodzież wykazała się sporym entuzjazmem.

- To coś zupełnie nowego, innego od tradycyjnych akademii szkolnych. Dlatego też rocznicą odzyskania niepodległości zainteresowaliśmy się bardziej niż zwykle. Taki sposób obchodzenia święta zaangażował nas wszystkich – mówili zebrani na rynku uczniowie. Również postronni obserwatorzy z dumą i zadowoleniem komentowali wydarzenie. Pochlebne opinie i zaangażowanie młodych ludzi zdają się być najlepszymi przesłankami, by w przyszłym roku balony w barwach narodowych ponownie wzniosły się ku niebu.

asp

Konkurs na uczczenie 90 rocznicy odzyskania niepodległości

Dnia 07 listopada 2008 – z okazji obchodów 90. rocznicy odzyskania niepodległości – w Miejskiej i Powiatowej Bibliotece Publicznej odbył się Powiatowy Konkurs Historyczny „Polskie drogi do niepodległości 1914 – 1922” .

Impreza zorganizowana została dla uczniów szkól ponadgimnazjalnych.

Konkurs składał się z dwóch etapów. Na wstępie uczestnicy pisali test składający się z 40 pytań dotyczących polskich walk o niepodległość, później dwie najlepsze osoby z każdej szkoły przechodziły do pytań ustnych.

W ostatecznej czołówce znaleźli się:

I miejsce - Jakub Chocyk – ZSP im J.Tischnera w Wodzisławiu Śląskim przygotowywany przez Danute Kubicę

II miejsce – Grzegorz Czub – LO I w Wodzisławiu Śląskim przygotowywany przez p. Piotra Sidora

III miejsce – Michał Jurek – ZSZ w Wodzisławiu Śląskim przygotowywany przez p. Patryka Czyż

Fundatorami nagród książkowych w konkursie była Miejska i Powiatowa Biblioteka Publiczna w Wodzisławiu Śląskim.

WCK KINO PEGAZ
WODZISŁAW ŚL.
www.wck.wodzislaw.pl
tel.: 032 4554855

REPERTUAR
1 - 30 grudzień

SERCE NA DŁONI

5 - 7 XII g. 19.00

(96 min. czarna kom. Pol 15l.)



Przebojowa czarna komedia Krzysztofa Zanussiego z gwiazdorską obsadą! Rewelacyjny czarny humor w wykonaniu jednego z mistrzów polskiej szkoły filmowej. Przewrotne zwroty akcji, świetny scenariusz i genialnie dobrana obsada, a wszystko pod czujnym okiem Krzysztofa Zanussiego. Zepsuty przez dostatnie życie biznesmen dowiaduje się, że cierpi na ciężką chorobę serca. Uratować go może tylko natychmiastowy przeszczep. W szpitalu przypadkiem poznaje młodego mężczyznę, któremu zawód miłosny i utrata pracy odebrały wszelką chęć do życia. Potencjalny samobójca jest więc dawcą idealnym, trzeba mu tylko jak najszybciej pomóc rozstać się z tym światem...

ELEGIA

12 -14 XII g. 19.00

(108 min. melodramat USA, 15l.)



Ekranizacja znanej i kontrowersyjnej powieści Philipa Rotha „Konające Zwierzę”. Historia namiętnego związku znanego krytyka teatralnego (Ben Kingsley) oraz pięknej studentki (Penelope Cruz), który z pełnej erotyzmu fascynacji przeradza się wniebezpieczną miłość. Opowieść o pięknie, które potrafi zaślepić o zazdrości, która potrafi zniszczyć.

Kino zastrzega sobie prawo zmiany repertuaru.
Kasa kina czynna 1 godz. przed seansem.

Ubezpieczenia
- budynków i mieszkań
- OC rolników i budynków rolniczych
- komunikacyjne OC i AC
- w podróży zagranicznej
- zdrowotne indywidualne i grupowe
- następstw nieszczęśliwych wypadków (NNW): indywidualne i grupowe dla pracowników, uczniów i przedszkolaków
- na życie: kapitałowe i z funduszami inwestycyjnymi (III filar)
- OFE (Otwarty Fundusz Emerytalny) II filar
- Pracownicze Programy Emerytalne (PPE)

Allianz
Agencja Koliński i Wspólnicy Sp. z o.o.



Andrzej Musioł
44-300 Wodzisław Śląski
Ul. Księżnej Konstancji 5
Tel. kom. 0692262238
e-mail:andrzej.musiol@port.allianz.pl
www.port.allianz.pl/andrzej.musiol/

PROGRAM IMPREZ KULTURALNYCH I SPORTOWYCH

1 -15 GRUDZIEN 2008,

www.wodzislaw-slaski.pl

RYNEK

10 XII g.17.00 Zapraszamy na **Mikołajki** na wodzisławskim rynku zaśpiewa **Majka Jeżowska,** ulubienica dzieci. Dla wszystkich obecnych pojawi się także Święty Mikołaj, który nie będzie szczędził prezentów.

MIEJSKIE OBCHODY DNIA GÓRNIKA

4 XII g. 11.00 Msza św. w kościele MB Wszechpośredniczki Łask w Jedłowniku
4 XII g. 12.10 Uroczysty przemarsz z placu kościelnego do lokalu „Contra"
4 XII g. 12.25 **Biesiada górnicza**

MUZEUM

Wystawy stałe:

02 – 31 XII - „Ziemia rybnicko – wodzisławska w pradziejach".
- „Wczesne średniowiecze – grodzisko w Lubomi".
- „Miasto Wodzisław w średniowieczu i czasach późniejszych".
- „Lata powstań śląskich i plebiscytu na Ziemi Wodzisławskiej"
- „Z dziejów śląskiego rzemiosła"
- „W śląskiej kuchni"

Wystawy czasowe:

2 – 31 XII „Elegancko i z fasonem" - ubiory z lat 1920 – 1960.

Galeria Miejska

2 – 15 XII „Wodzisławscy Żydzi"

Hol:

2 – 31 XII „Nowe nabytki wodzisławskiego Muzeum".

GALERIA TMZW ul. Rynek

1– 31 XII **„Malarstwo ikon"** – wystawa świąteczna Zuzanny Karwot
Galeria czynna: poniedziałki i czwartki od g. 11.00 do 17.00

MIEJSKA I POWIATOWA BIBLIOTEKA PUBLICZNA

Czytelnia

8 XII g. 16.30 Wernisaż wystawy malarskiej Stanisławy Wojtyny , Barbary i Patryka Szmiel

„Galeria pod fikusem":

8-31 XII **„Z aniołem w tle"**- wystawa malarstwa Stanisławy Wojtyny , Barbary i Patryka Szmiel

Wypożyczalnia dla dorosłych

1-31 XII **„Mój Powiat Wodzisławski"** - pokonkursowa wystawa fotograficzna

Wypożyczalnia dla dzieci i młodzieży:

1-13 XII **„Moje Zielone Wzgórze"** - wystawa pokonkursowa prac plastycznych
6 XII g. 9.30 **„Anioły , Elfy , Nimfy…"** - cz.II - warsztaty plastyczne z niespodzianką
9 XII g. 9.30 **„Mikołajek z Mikołajem"** - spotkanie mikołajkowe dla przedszkolaków
g. 12.30 **„Mikołajek z Mikołajem"** - spotkanie mikołajkowe dla przedszkolaków
12 XII g. 16.30 **„Opowieści wigilijne…"** - Rodzinne czytanie w bibliotece
13 XII g. 11.00 **„Swieta,święta,święta… stroiki świąteczne „** - Sobota z plastyką.

W godzinach otwarcia biblioteki zapraszamy również na:
„Złotą dziesiątkę" - książkowa lista przebojów
„Magia czytania" – głośne czytanie dla przedszkolaków
„Rusz głową"- gry i zabawy planszowe , Bezpłatne żeglowanie po Internecie

Dział muzyczny

1 XII g.10.00 Z cyklu **„ Zaczarowana bajka"**: „Królowa Zima" - wielozmysłowe poznawanie trsci bajek muzycznych
3 XII g .9.00 **„Lektury znane i lubiane** – Idzie niebo ciemną nocą " Ewa Szelburg-Zarembina
8 XII g. 9.30 **„Choinka, Śnieżynka, Mikołaj"**- mini konkurs dla najmłodszych
10 XII g. 12.30 **„Dziecko w wierszach Jana Brzechwy"** - spotkanie dla przedszkolaków
11 XII g. 11.15 **„Pada śnieg , idzie zima, Mikołaj i święta…"** - spotkanie dla przedszkolaków
15 XII g. 17.30 **„Spotkanie z kolędą"**- dla osób niewidomych i niedowidzących

Zapraszamy również do udziału w zajęciach muzyczno-plastycznych z serii: Lektury znane i lubiane, Poznawanie treści bajki, piosenki, wiersze, wprowadzenie w świat muzyki klasycznej. Terminy i tematy zajęć do uzgodnienia z nauczycielami

FILIA NR 13 OS. XXX- LECIA

Galeria „Warto"

1- 30 XII **„W zaułkach, bramach… "**- wystawa fotografii Barbary Englender
5 -30 XII **„Przyjdź do nas Mikołaju"** - Wystawa twórczości plastycznej przedszkolaków z PP nr 19 w Wodzisławiu Śl.

Czytelnia

1 -30 XII „**Nasz portret - odsłona druga"** - wystawa twórczości artystycznej klientów Powiatowego Ośrodka Wsparcia dla Osób z Zaburzeniami Psychicznymi

W poniedziałki i wtorki o godz. 9.30 zapraszamy przedszkolaki na cykl „Poczytajmy, posłuchajmy…"

FILIA NR 1 WILCHWY

4 XII g. 15.30 **„Mikołajkowe spotkanie z bajką"** - zapraszamy do wspólnego czytania dzieciom

FILIA NR 5 RADLIN -REMIZA

1-12 XII **„Brzydkie kaczątko"** - wystawa ilustracji tworzonych do treści poznanej bajki
1-20 XII **„Cudowna choinka"**- konkurs plastyczny na ozdobę choinkową

FILIA NR 10 ZAWADA (biblioteka publiczno-szkolna)

5 XII g. 11.30 **„Mikołaj się zbliża , dzieci się radują…"** - spotkanie integracyjne dla przedszkolaków
8 XII **„List do św. Mikołaja"** - rozstrzygnięcie konkursu literackiego
9 XII **„Moja ulubiona bajeczka"** – konkurs plastyczno-literacki
9 XII g. 11.00 Uroczyste pasowanie przedszkolaków na czytelnika

FILIA NR 15 JEDŁOWNIK

4 XII g.14.00 **„Portret św. Mikołaja"**- zajęcia plastyczne"
11 XII g. 14.00 **„Magiczne święta Bożego Narodzenia"** - literackie zgadywanki i quizy, głośne czytanie bajki , malowanie ilustracji

W każdą środę cykl spotkań pt. „Rusz głową" - gry i zabawy planszowe, quizy , zgadywanki
Na wszystkie imprezy odbywające się w Bibliotece i filiach wstęp wolny

Zapraszamy do biblioteki głównej

poniedziałki 9.00 - 16.00; wtorki, środy, czwartki, piątki 9.00 - 19.00; soboty 8.00-14.00
Szczegółowe informacje na stronie: www.biblioteka.wodzislaw.pl

WODZISŁAWSKIE CENTRUM KULTURY

szczegóły na www.wck.wodzislaw.pl

2 XII g. 12.00 **MAŁA AKADEMIA JAZZU** - trzecia audycja muzyczna dla szkółgimnazjalnych pn.„Od gospelu do soulu" - spotkanie z Beatą Bednarz wokalistką zespołu Blues& Gospel
5 XII g.15.00 Impreza Mikołajkowa dla dzieci - /sala klubowa/ organizator MOPS

MIKOŁAJKI z Wodzisławskim Centrum Kultury

6 XII g. 8.00 i 9.30 **„Smocze wzgórze"**- projekcja filmu dla dzieci cena 5 zł.
6 XII g g.12.30 Przedstawienie teatralne **„Kot w butach"** spektakl w wykonaniu Narodowego Teatru Edukacji z Wrocławia, występ dzieci z ZPiT „Vladislavia", spotkanie z Mikołajem. Bilety: 10 zł (bilet wstępu + paczka), 8 zł (bilet wstępu)
9 XII g.17.00 Koncert świąteczny **„Świąteczne oczekiwanie"** w wykonaniu uczniów z Gimnazjum nr 2
12 XII g.8.30, 10.30 Widowisko taneczne dla szkół ponadgimnazjalnych **„OTO Człowiek"** w wykonaniu zespołu Epizod

12 XII g.19.00 Spektakl **„PIASKOWNICA"** - Teatr Polski z Bielska-Białej, reż. Grzegorz Chrapkiewicz; występują: Anna Guzik i Tomasz Drabek.
Cena biletów: przedsprzedaż 25 zł, w dniu spektaklu: 30 zł.
14 XII g.16.30 **Koncert „W kręgu Przyjaciół"** - występy ZPiT Vladislavia i gości z Chorwacji, cena biletu: 8 zł.

Wystawa:
Prace plastyczne z „XIV Wojewódzkiego Konkursu Plastycznego na Świąteczną Kartkę Bożonarodzeniową" /edycja miejska/

Zajęcia stałe: poniedziałki i środai godz.19.00-20.00 aerobic s.7

MIEJSKI KLUB HONOROWYCH DAWCÓW KRWI

7 XII g. 7.30 – 12.30 **Akcja poboru krwi** w salkach Kościoła Matki Boskiej Częstochowskiej (Wodzisław Śl. - Wilchwy)
14 XII g. 7.45 – 14.15 **Akcja poboru krwi** w Parafii św. Herberta przy ul. Radlińskiej

ŚWIETLICA OSP – KOKOSZYCE

Czynna od 16.00 do 20.00 – odbywają się zajęcia plastyczno – techniczne, muzyczno – taneczne, gry i zabawy na boisku OSP oraz otwarte turnieje gier świetlicowych i serfowanie po internecie.

MIEJSKI OŚRODEK SPORTU i REKREACJI „CENTRUM"

BASEN KRYTY WILCHWY

Czynny: od poniedziałku do piątku g. 8.00 - 22.00; soboty i niedziele g. 13.00 - 21.00

15 XII g.9.00 IV edycja zawodów pływackich szkół podstawowych o Puchar Dyrektora MOSiR „Centrum"

STADION „ALEJA" (MOSiR „Centrum", ul. Bogumińska 8)

6 XII Piast Gliwice - KSP „Polonia" Warszawa S.S.A.

GIMNAZJUM NR 3

10 XII g.10.00 **Turniej koszykówki** chłopców szkół gimnazjalnych

SZKOŁA PODSTAWOWA NR 8

4 XII g.9.00 Mikołajkowy turniej piłki nożnej szkół podstawowych klas IV

OW „BALATON"

13 XII g.9.00 I Międzynarodowy Zimowy Festiwal Biegowy

TKKF „RELAKS" - Szkoła Podstawowa nr 21

13 XII g. 10.00 Mikołajkowy Turniej Tenisa Stołowego
Kategorie: do 25 lat, do 55 lat, powyżej 55 lat i open

TKKF „Relaks" w każdy czwartek w g. 16.00 - 18.00 w SP nr 21 prowadzi bezpłatne treningi z zakresu tenisa stołowego

TKKF „KARLIK" - Gimnazjum nr 4

6 XII g. 10.00 Mikołajkowy turniej piłki siatkowej drużyn niezrzeszonych

Uwaga: Organizatorzy zastrzegają sobie prawo zmian w programie

URZĄD MIASTA

„Niech żyje bal" w Wodzisławskim Centrum Kultury

14 listopada przed wodzisławską publicznością zaprezentowali się z gościnnym występem aktorzy Teatru Zagłębia z Sosnowca. Na scenie Wodzisławskiego Centrum Kultury przedstawiony został spektakl „Niech żyje bal" inspirowany twórczością Agnieszki Osieckiej.

Piątkowy spektakl okazał się być wspaniałym widowiskiem muzycznym. Było to zasługą nie tylko świetnie odtwarzających swe role aktorów, ale także zakochanego w twórczości Osieckiej reżysera **Cezarego Domagały**, który nie pierwszy raz zmierzył się z tym przedsięwzięciem. Zgromadzona publiczność, oprócz tytułowej piosenki, usłyszała najbardziej znane, lubiane właściwie przez wszystkich, przeboje Agnieszki Osieckiej. Aktorzy Teatru Zagłębia wykonali m.in. „Małgoskę", „Czy te oczy mogą kłamać" i przepełniony wspomnieniami tekst „Szpetnych czterdziestoletnich". Za nowe aranżacje piosenek odpowiedzialni są **Aleksander Woźniak** oraz **Paweł Steczek**.



Finałowa scena spektaklu „Niech żyje bal".

Podczas spektaklu widzowie mogli się przenieść we wnętrza Cafe Sax. Cała akcja widowiska rozgrywa się w kawiarni, którą uwielbiała sama Agnieszka Osiecka. W atmosferze Cafe Sax poetka czuła się bardzo dobrze. Tam spędzała długie godziny obserwując odwiedzających kawiarnię ludzi. To tam także rodziło się wiele nowych pomysłów na teksty piosenek.

Wspaniale zaaranżowana sceniczna Cafe Sax stała się świadkiem opowieści o ludzkich uczuciach i namiętnościach. Spektakl przedstawiał historie trzech mężczyzn i trzech kobiet niosących cały bagaż życiowych doświadczeń. Opowiedziane poprzez piosenki Osieckiej historie bohaterów nabrały magicznego wymiaru.

Największe przeboje Osieckiej wykonane w fantastycznej scenografii spotkały się z bardzo ciepłym przyjęciem publiczności, która gromkimi brawami nagrodziła występujących na scenie WCK aktorów.

asp

Wystrzałowy wieczór kabaretowy

7 listopada w Wodzisławskim Centrum Kultury odbył się wieczorny cykl kabaretowy.

Rolę gospodarza wieczoru i konferansjera zarazem pełnił kabaret KAŁASZNIKOF, który zaprezentował swój premierowy program „Gwiazda, ale taka co świeci". KAŁASZNIKOF to laureat tegorocznej WPADKI - Wodzisławskiego Przeglądu Amatorskich Debeściaków Kabaretowych. Gościnnie wystąpili: kabaret KLINKIERNIA z Będzina, STATYF z Dąbrowy Górniczej oraz kabaret N.O.C. z Rybnika. Zaprezentowane programy stały na wysokim poziomie. Artyści kabaretowi dostarczyli publiczności sporą dawkę dobrego humoru, o czym świadczyły pojawiające się co chwila gromkie brawa i salwy śmiechu. Dla będzinowskiej KLINKIERNI był to występ szczególny, ponieważ na wodzisławskiej scenie kabaret obchodził swój mały jubileusz - już po raz 50. występował przed publicznością. Trudno ocenić, który ze skeczy spodobał się publiczności najbardziej. Sprawa oczywista – ile osób tyle gustów i upodobań. Zarówno scenka o origami, jaką zaprezentował kabaret STATYF, skecz o zmaganiach Roberta Kubicy Kabaretu N.O.C., czy też nieszablonowa wersja spowiedzi w wykonaniu artystów z KLINKIERNI wzbudziły żywą reakcję wśród widzów. Każdy znalazł coś dla siebie i bawił się wyśmienicie. Nad oprawą muzyczną czuwał The Premiera's Band w składzie Piotr Staniek, Kornel Król, Patryk Pierchała. Jako że artyści kabaretowi i muzycy na scenie uzupełniali się doskonale, całość musiała się podobać. Występy były rejestrowane przez TVP Silesia, zatem osoby, które tego wieczoru nie mogły pojawić się w Wodzisławskim Centrum Kultury, będą miały okazję całość zobaczyć na szklanym ekranie. Choć to jedynie namiastka doznań, jakich można było doświadczyć osobiście.

lena



Kabaret Kałasznikof i publiczność przedstawia.

Listopadowe koncerty organowe

Niezwykłe brzmienie zabytkowych organów można było usłyszeć wieczorami 8 i 9 listopada w kościele pw. WNMP w Wodzisławiu Śląskim. Przed licznie zgromadzoną publicznością swój kunszt zaprezentowali wspaniali organiści – **Krzysztof Lukas** i **Julian Gembalski**.

Listopadowe koncerty były niecodzienną okazją, by usłyszeć utwory organowe w wykonaniu artystów światowej klasy. Krzysztof Lukas, jeden z najlepszych polskich organistów młodego pokolenia, jest laureatem kilku międzynarodowych konkursów. Występował w wielu krajach europejskich. Swoje umiejętności doskonalił na licznych kursach mistrzowskich pod patronatem najwybitniejszych organistów. Przed wodzisławską publicznością zaprezentował się w sobotni wieczór.

W niedzielę zgromadzeni miłośnicy muzyki organowej mogli podziwiać kunszt Juliana Gembalskiego. Jest on profesorem Akademii Muzycznej im. Karola Szymanowskiego w Katowicach, gdzie prowadzi klasę organów i klawesynu. Julian Gembalski jest uznanym na całym świecie wybitnym kompozytorem i wirtuozem organów. Występował z koncertami niemal w całej Europie oraz Stanach Zjednoczonych. Profesor Gembalski posiada wyróżniający talent do improwizacji, za co był wielokrotnie nagradzany. Wśród jego dokonań znajduje się założenie pierwszego w Europie środkowo – wschodniej muzeum organów.

W kościele pw. WNMP w Wodzisławiu Śląskim artyści zaprezentowali swoje muzyczne umiejętności w zróżnicowanym i ciekawym repertuarze. Wspaniałe brzmienie wodzisławskich organów oraz maestria występujących organistów sprawiły, że listopadowe koncerty były wyjątkowym przeżyciem dla słuchaczy.

asp

Koncert dla Brani!!!

BRANIA FEST

Tego wieczoru muzyka rozbrzmiewająca na Brania Fest miała ukoić ból w sercach wszystkich tych, którzy niedawno tragicznie stracili przyjaciela **Tomka Brańkę**, znanego właśnie jako „Brania". Specjalnie dobrany set zespołów grających najcięższą i najposępniejszą odmianę heavy metalu, jaką jest doom oraz interesujący ekspresyjny projekt video-muzyczny w przededniu wszystkich zmarłych, miały wyzwolić refleksje ale nie zasmucić. Dawno nie było tak niekomercyjnej imprezy w Wodzisławiu, na której aż tyle by się działo i która wzbudziłaby aż tak duże zainteresowanie.



Do Art Cafe przyszło ponad 300 osób, a to w czym uczestniczyli było na pograniczu koncertu rockowego, happeningu i obcowania ze sztuką. Na zaproszenie organizatorów pojawili się znani tatuatorzy oraz absolwenci Akademii Sztuk Pięknych, którzy na oczach zgromadzonych wspólnie tworzyli dzieło



malarskie na sztalugach. Zostało ono później w finale wieczoru wylicytowane za niebagatelną sumę 1600 zł. i kupione przez jednego z uczestników koncertu i fana heavy metalu - dzięki JABA. Dochód z licytacji oraz całej imprezy został przeznaczony na nagrobek dla zmarłego przyjaciela…



Właśnie w takiej koncertowej atmosferze odbyło się jedno z najciekawszych kulturalnych wydarzeń tego roku w Wodzisławiu Śląskim. Koncert był dziełem przyjaciół dla przyjaciela, którzy chcą i będą pamiętać go jak najdłużej. Właśnie dlatego na 13 grudnia zapowiadany jest Brania Fest 2!.

Cichy

MAŁO GOLI, MAŁO PUNKTÓW

To był prawdziwy maraton. Górnik Zabrze, Wisła Kraków, Piast Gliwice, Górnik Zabrze (bis) i Arka Gdynia. W ciągu zaledwie dwóch tygodni Odra Wodzisław wychodziła na stadion przy Bogumińskiej pięciokrotnie! Nie były to wyjścia udane. Odra zdobyła zaledwie jednego gola, gola, który dał zwycięstwo tylko z Piastem. Z Białą Gwiazdą w ostatnich minutach niebiesko-czerwoni pozwolili sobie odebrać punkt i przegrali 0:2. W pozostałych pojedynkach trzykrotnie padały bezbramkowe remisy.

Zaczęło się od Górnika

Walka w ligowych starciach rozpoczęła się od ważnego dla wodzisławskich kibiców meczu z Górnikiem Zabrze. W niedzielę 9 listopada mieliśmy okazję zobaczyć kilka zmarnowanych okazji Odry na zdobycie gola. Sytuacji było kilka, zwiedli nasi strzelcy. Debiutujący w tym spotkaniu trener **Ryszard Wieczore**k był jednak zadowolony:

- Z gry na pewno jestem zadowolony. Zespół bardzo się starał i na tle dobrze zorganizowanego przeciwnika stwarzaliśmy sporo sytuacji bramkowych. Nasza skuteczność pod bramką górników pozostawia wiele do życzenia. Podobnie jak w meczu z Jagiellonią, mieliśmy wiele szans na bramkę, ale znów się nie udało. Było wiele ciekawych akcji oskrzydlających, zwłaszcza z lewej strony, gdzie byli aktywni Małkowski i Korzym. Scenariusz założony przed meczem został zrealizowany: zagęściliśmy środek pola i tam odbieraliśmy rywalom ochotę do gry ofensywnej. Wszyscy zmiennicy wnieśli wiele dobrego do gry, wzmocnili siłę ataku – komentował szkoleniowiec.

Podczas tego pojedynku kontuzji uległ kapitan Odry **Jan Woś**. Po starciu z **Piotrem Madejskim** doznał pęknięcia kości jarzmowej i w karetce opuścił boisko. Ogólnie przez całe 90 minut walki nie brakowało, kartek dla zawodników też.

Inną stroną tego spotkania była fantastyczna oprawa meczowa. Kibice od tygodni przygotowywali kolorowe „sektorówki":

- To było coś niesamowitego. Nasi fani świetnie się spisali, oprawa była chyba najlepsza w historii tego klubu. Sektorówka na całą trybunę otwartą kosztowała nas wiele wysiłku i pracy, ale udało się, choć nieobyłoby się bez finansowej pomocy włodarzy Odry - mówił **Marek Wodecki**, wiceprezes Stowarzyszenia Sympatyków Odry Wodzisław.

Po raz kolejny śląskie derby wyszły na remis. Kolejną próbą walki o zwycięstwo było starcie w Pucharze Ekstraklasy, jednak i tam bramki nie padły. Fanom niebiesko-czerwonych przychodzi, więc czekać na rundę wiosenną, gdzie w Zabrzu powalczą o zwycięstwo.

Wisła Kraków lepsza w ostatnich minutach

Nie opadła jeszcze fala emocji po starciu z Górnikiem Zabrze, a już trzy dni później Ryszarda Wieczorka i jego drużynę czekał trudny pojedynek z Wisłą Kraków. Ekipa z byłej stolicy naszego kraju zawsze miała kłopoty w Wodzisławiu, nie inaczej było tym razem. W 4 minucie gospodarze mogli już prowadzić, ale będący w świetnej sytuacji **Daniel Rygiel** strzelił obok słupka. Wymiana ciosów trwała tylko przez pierwsze 15 minut, później wiślacy opanowali środek boiska. Wysiłki gości nie przyniosły, jednak oczekiwanego przez nich rezultatu. Piłkarze Białej Gwiazdy strzelali, albo za mocno, albo za słabo. Wynik bezbramkowy po pierwszych 45 minutach był sprawiedliwy. Ostateczny finał nie.

W drugiej połowie z boiska wyleciał **Arkadiusz Aleksander** - *Nie zgadzam się z decyzją arbitra. Obaj z Cleberem wyskoczyliśmy do piłki, obaj się rozpychaliśmy* - komentował piłkarz.

Od 73 minuty Odra, jednak grała w osłabieniu, choć waleczności wcale niebiesko-czerwonym nie brakowało. Przez niemal całą resztę spotkania próbowali utrzymać korzystny wynik, **Maciej Małkowski** mógł nawet strzelić gola, ale minimalnie chybił. Kiedy wydawało się, że to starcie ma już swój scenariusz w doliczonym czasie gry Paweł Brożek zdobył jedną ze zwycięskich bramek. **Patryk Małecki** swoim drugim golem tylko dopełnił formalności.

Odra Wodzisław po czterech latach przegrała przy Bogumińskiej z krakowską Wisłą, ostatni raz komplet punktów Biała Gwiazda wywalczyła w 2004 roku. Zła passa przerwana?

Grali na wyjeździe, czyli u siebie

Wodzisławiu doszło do nietypowego pojedynku w historii ekstraklasy. 15 listopada Odra grała na wyjeździe, ale... w Wodzisławiu. Obiekt ówczesnego „gospodarza" w Gliwicach nie spełnia wymogów licencyjnych, Piast wynajmuje stadion przy Bogumińskiej. Efekt? Odra zaliczyła pierwsze wyjazdowe zwycięstwo.

- Bardzo chcieliśmy ten mecz wygrać, bo niektórzy już zapomnieli o poprzednim ligowym triumfie we wrześniu. Tak bywa, że kiedy bardzo się chce, nie wykorzystuje się sytuacji. Tak było dzisiaj, kiedy sam Maciej Korzym mógł zdobyć kilka bramek. Cieszymy się z trzech punktów, które powinny dać nam większy spokój w kolejnych meczach – komentował po spotkaniu trener Ryszard Wieczorek, lecz to nie on był bohaterem tego meczu. Marcin Malinowski, powracający po kontuzji gwiazdor wodzisławskiej drużyny w pojedynkę przesądził o losach tego starcia. W 64 minucie pięknym strzałem z dystansu pokonał bramkarza gospodarzy - Jak dostałem piłkę, to chciałem podawać do boku. Coś mnie jednak natchnęło, żeby strzelać. Pomyślałem sobie: spróbuj. I udało się! - cieszył się piłkarz.

Znowu trzeba czekać...

Tydzień później Odra zagrała jeszcze u siebie z Arką Gdynia. Goli nie było, mecz słaby, choć standardowo ekipa Wieczorka miała swoje niewykorzystane szanse(rzut karny w drugiej części spotkania).

- To był okres, w którym mogliśmy zdobyć dużo punktów, szkoda, że nasza drużyna nie potrafiła tego wykorzystać – komentowali serie spotkań kibice.

Nic dodać, nic ująć, chyba znowu trzeba czekać na zwycięstwo.... ***domi***

FORMA nie odpuszcza

W sobotę 8 listopada członkowie stowarzyszenia sportowego startują w Ustroniu w Biegu Legionów na 10 km. gdzie **Janusz Magiera** zajął czołowe miejsce w kategorii wiekowej 40 latków.

Niedziela to już Węgierska Górka, następny start „FORMY", tym razem mają do pokonania 18 km. w trudnych warunkach górskich. Tam nasi biegacze wypadają nadspodziewanie dobrze, **Adam Koloska** w kategorii 40-sto latków zajmuje 2 miejsce a **Zbigniew Marszałkowski** w 50-cio latkach uplasował się na 3 miejscu.

Na tym nie koniec zmagań „FORMY", 11 listopada notują swój start w Rybniku w Biegu Niepodległości na 2 km., oraz w 15 Jubileuszowym Biegu w Górze (dolnośląskie) gdzie walczą na dystansie 10 km.

Jeszcze w tym roku starty „FORMY":

22 listopad - Biegi na Orientację

22 listopada - Gracze

7 grudnia - Rybnik Bieg Barbórkowy,

13 grudnia Wodzisław Śl. - Balaton - biegi na orientację oraz przełajowe

domi



DROGI MŁODY CZYTELNIKU!

ZAPRASZAMY CIĘ DO WZIĘCIA UDZIAŁU W IX EDYCJI OGÓLNOPOLSKIEGO KONKURSU PLASTYCZNEGO NA RZEŹBĘ ANIOŁA Z MASY SOLNEJ, PT: „Z ANIOŁEM DO PRACY…"

Wystarczy zrobić ANIOŁKA Z MASY SOLNEJ – OPIEKUNA RÓŻNYCH ZAWODÓW, STRZEGĄCEGO LUDZI PRACY, ANIOŁA POMOCNIKA, etc… w formie rzeźby lub płaskorzeźby. Pracę opisać wg wzoru: imię, nazwisko, klasa (wiek), adres zamieszkania lub szkoły, imię i nazwisko opiekuna artystycznego oraz telefon kontaktowy, trwale przytwierdzić do rzeźby i wysłać na adres:

Zespół Szkolno – Przedszkolny nr 1/ SP 16,
ul. Konwaliowa 4,
44 – 373 Wodzisław Śl., (tel. 032/ 456 27 37)
w terminie do 5 grudnia 2007 r.

Może i TY dołączysz do grona laureatów! Na zwycięzców czekają atrakcyjne nagrody! Ogłoszenie wyników odbędzie się 9 stycznia 2008 roku, o godz. 1000 w ZSP nr 1/SP16 w Wodzisławiu Śl. Szczegółowy regulamin konkursu dostępny jest na stronie internetowej:

www.sp16.wodzislaw.pl
LINK: ANIOŁY 2008/2009

Już po raz trzeci podczas uroczystości wręczenia nagród w IX edycji konkursu odbędzie się akcja charytatywna na rzecz hospicjum „Cordis" z Mysłowic. Będzie możliwość zakupienia aniołka z poprzednich edycji zaś cały dochód zostanie przekazany na rzecz chorych dzieci.

KAPITAŁ LUDZKI
NARODOWA STRATEGIA SPÓJNOŚCI

EFS

PROJEKT SYSTEMOWY MIEJSKIEGO OŚRODKA POMOCY SPOŁECZNEJ W WODZISŁAWIU ŚLĄSKIM

Decyzją Śląskiego Urzędu Marszałkowskiego w Katowicach projekt systemowy Miejskiego Ośrodka Pomocy Społecznej w Wodzisławiu Śląskim pod tytułem „Razem przeciw wykluczeniu społecznemu" w ramach Programu Operacyjnego Kapitał Ludzki Priorytet VII, Działanie 7.1., Poddziałanie 7.1.1. Rozwój i upowszechnianie aktywnej integracji został rozpatrzony pozytywnie na etapie oceny merytorycznej, co skutkuje podpisaniem umowy oraz podjęciem działań przewidzianych w projekcie.

Celem głównym projektu jest zniwelowanie zagrożenia wykluczeniem społecznym poprzez aktywizację społeczną i zawodową beneficjentów tutejszego Ośrodka oraz ich rodzin i środowiska lokalnego.

Cele szczegółowe dotyczą:
- zwiększenia motywacji do pracy
- zwiększenia poczucia własnej wartości
- podjęcia inicjatywy w stronę zmiany dotychczasowego stylu życia
- oderwania się od uzależnienia pomocą społeczną
- zwiększenie kwalifikacji zawodowych
- doskonalenie umiejętności zawodowych w stronę podjęcia pracy.

Zaplanowane w projekcie działania obejmują:
- szkolenia zawodowe
- szkolenia wzmacniające
- utworzenie grupy wsparcia
- utworzenie punktu konsultacyjno – terapeutycznego (rozwiązanie nowatorskie)
- adaptację pomieszczenia na świetlicę
- zorganizowanie konferencji podsumowującej projekt

W wyniku przeprowadzonego badania ankietowego, ustalono że w pierwszej kolejności istnieje potrzeba pomocy osobom bezrobotnym w wieku 25-55, które są klientami pomocy społecznej.

Działania zostały zaprojektowane w odpowiedzi na oczekiwania klientów Ośrodka Pomocy Społecznej, gdyż z przeprowadzonych wywiadów środowiskowych i w wyniku rozmów z pracownikami socjalnymi ustalono, iż zagrożenie wykluczeniem społecznym jest problemem wiodącym wśród beneficjentów pomocy społecznej miasta Wodzisław Śląski, który dotyka zarówno osoby, ich rodziny jak i środowisko lokalne. Zła sytuacja socjalno - bytowa jest przyczyną konfliktów rodzinnych, pogarszającego się stanu emocjonalnego osoby zagrożonej wykluczeniem społecznym, oraz uzależnienia od instytucji pomocy społecznej.

Przewidywane w projekcie rezultaty działań obejmują:
- wzmocnienie poprzez warsztaty terapeutyczne
- współdziałanie w grupie
- podniesienie kwalifikacji osoby bezrobotnej zgodnie z jej oczekiwaniami
- podniesienie atrakcyjności osoby bezrobotnej na rynku pracy

Nadmienia się, że w harmonogramie projektu działania zaplanowane zostały w okresie od 01.09.2008 do 31.12.2008r.

Wszelkich informacji dotyczących projektu udziela pracownik Miejskiego Ośrodka Pomocy Społecznej w Wodzisławiu Śląski – p. Beata Brzonkalik (koordynator projektu) – tel. 0324556200 w. 28, e-mail: mops@mops.wodzislaw.pl

Myślisz nad reklamą swojej firmy?
Chcesz zaoszczędzić?

Wodzisławskie Centrum Kultury ma propozycję właśnie dla Ciebie!
Elektroniczny baner reklamowy spełni Twoje oczekiwania.

Reklamy są wyświetlane 24 godziny na dobę, przez miesiąc.

Ich koszt wynosi jedyne 300 złotych + VAT.

Więcej szczegółów w siedzibie WCK przy ulicy Kubsza 17.



Zapraszamy!

Cena promocyjna do odwołania.

Muzeum w Wodzisławiu Śląskim
wraz z Grzegorzem Meislem

pragnie serdecznie podziękować wszystkim darczyńcom oraz zaangażowanym w zbiórkę pieniędzy na rzecz budowy bramy - pomnika, która odbyła się w tegoroczny Dzień Zaduszny. Dzięki zaangażowaniu nauczycieli i młodzieży z wodzisławskich szkół - 1 L.O. im. 14 Pułku Powstańców Śląskich, Gimnazjum nr 2 i Zespołu Szkół nr 2, a także dzięki ofiarności Państwa udało nam się zebrać prawie 3 tysiące złotych.

Mamy nadzieję, że dzięki tej, a także kolejnym tego typu akcjom uda nam się szybko urzeczywistnić ideę pomnika! Monument ten, w kształcie symbolicznej bramy, stanąłby pod zabytkowymi schodami prowadzącymi na nieistniejący już cmentarz żydowski (obecnie Cmentarz Żołnierzy Radzieckich).



Wstępny szkic symbolicznej bramy.

Tegoroczna zbiórka pokazała, że i nasze miasto pełne jest ludzi otwartych i świadomych swojej historii.

Jeszcze raz bardzo dziękujemy!

OBWIESZCZENIE

Na podstawie § 3 uchwały Nr XXVIII/278/08 Rady Miejskiej Wodzisławia Śląskiego z dnia 30 października 2008 roku podaje się do publicznej wiadomości informację o terminach wyborów do Rad Dzielnic Miasta Wodzisławia Śląskiego na kadencję 2008-2012.

Lp.	Rada Dzielnicy	Data wyborów	Miejsce zebrania	Godzina
1.	Jedłownik Osiedle	2 grudnia 2008r. wtorek	Zespół Szkolno –Przedszkolny Nr 4, ul. Górnicza 7	17.00
2.	Jedłownik-Turzyczka -Karkoszka	3 grudnia 2008r. środa	Szkoła Podstawowa Nr 2 ul. Ks. Roboty 7	18.00
3.	Kokoszyce	8 grudnia 2008r. poniedziałek	Ochotnicza Straż Pożarna ul. Oraczy 4	18.00
4.	Zawada	9 grudnia 2008r. wtorek	Ochotnicza Straż Pożarna ul. Młodzieżowa 196	17.00
5.	Wilchwy	10 grudnia 2008r. środa	Szkoła Podstawowa Nr 8 ul. Jastrzębska 136	17.00
6.	Os. XXX-lecia PRL -Piastów-Dąbrówki	11 grudnia 2008r. czwartek	Szkoła Podstawowa Nr 10 Os. XXX-lecia PRL	17.00
7.	Nowe Miasto	12 grudnia 2008r. piątek	Gimnazjum Nr 2 ul. 26 Marca 66	17.00
8.	Radlin II	15 grudnia 2008r. poniedziałek	Ochotnicza Straż Pożarna ul. Chrobrego 156	17.00
9.	Stare Miasto	16 grudnia 2008r. wtorek	Gimnazjum Nr 1 ul. Wałowa 5	17.00

IMPREZY W BIBLIOTECE
Filia Biblioteki Miejskiej numer 1, w dzielnicy Wilchwy

organizuje na przełomie listopada i grudnia szereg imprez dla okolicznych mieszkańców. Już 28 listopada o godzinie 16:00 w ramach saloniku artystycznego seniora odbędzie się andrzejkowe spotkanie z poezją.

3 grudnia zaplanowane jest spotkanie dzieci z górnikiem pn. „Idzie górnik przez drogę". Wszystko, to z okazji święta tej grupy zawodowej. Początek 10:30.

Dzień później, 4 grudnia, w bibliotece pojawi się Święty Mikołaj. Rozpoczęcie od godziny 15:30.

Zapraszamy!

GAZETA Wodzisławska
BEZPŁATNY DWUTYGODNIK SPOŁECZNO-KULTURALNY ZIEMI WODZISŁAWSKIEJ

Adres redakcji: 44-300 Wodzisław Śląski, ul. Ks. Płk. Kubsza 17.
tel./ fax: (0-32) 454-72-03
e-mail: gazeta@wck.wodzislaw.pl

Redaktor naczelny - p.o. Barbara Chrobok 32 - 4590539
Redaktor - Dominika Grychnik
Współpracownicy - Magdalena Szymańska, Anna Szweda - Piguła
Skład komputerowy - Zbigniew Iwaszkiewicz
Portal gazety - Remigiusz Brzeziński (admin@wck.wodzislaw.pl)
Reklama - pir@wck.wodzislaw.pl
Wydawca - Wodzisławskie Centrum Kultury

Druk - Pro Media Spółka z o.o., 45-086 Opole, ul. Powstańców Śląskich 9
Redakcja nie zwraca niezamówionych materiałów; zastrzega sobie prawo do dokonywania skrótów, przeredagowań i zmiany tytułów.
Redakcja nie odpowiada za treść reklam, ogłoszeń i listów.

Nakład: 3000 egz.

Zacny jubileusz

W sobotę 15 listopada w Wodzisławskim Centrum Kultury odbył się wyjątkowy koncert jubileuszowy. 55 lat pracy artystycznej świętowała Pani Irena Sauer. Równolegle jubileusz 30 lat istnienia obchodziła Artystyczna Rodzina Seniorów „Nie dejmy sie”.

Pani Irena Sauer od wielu lat jest aktywną animatorką życia kulturalnego w Wodzisławiu Śląskim. Była długoletnią dyrektorką Miejskiego Domu Kultury „Centrum”. Jest również pomysłodawczynią wodzisławskich spotkań z folklorem. Do dnia dzisiejszego pełni funkcję kierownika artystycznego działającego przy WCK zespołu „Nie dejmy sie”.

Artystyczna Rodzina Seniorów zaistniała w 1978 roku. Od tego czasu nieprzerwanie prowadzi działalność społeczno – kulturalną. Zespół od początku swego istnienia propaguje śląską tradycję i kulturę. Jest laureatem wielu przeglądów i festiwali w kraju oraz zagranicą. Do jego osiągnięć należy trzykrotne wyróżnienie podczas międzynarodowego festiwalu Ludzi Starszej Generacji odbywającego się w Budapeszcie. Artystyczna Rodzina Seniorów zasłynęła realizacjami widowisk regionalnych. Członkowie zespołu dbają o zachowanie śląskich tradycji ludowych wielką uwagę przykładając do strojów scenicznych oraz repertuaru.

Niedawno ukazała się płyta będąca zapisem dokonań zespołu „Nie dejmy sie”. Wydawnictwo „Z nami młodość z czasym godo” ukazało się przy wsparciu finansowym wodzisławskiego Urzędu Miasta i WCK. Szereg utworów zawartych na płycie Artystyczna Rodzina Seniorów zaprezentowała podczas sobotniego koncertu jubileuszowego.

Podczas uroczystości jubileuszowych zespół wykonał wiele pieśni, wśród których znalazły się m.in.: „Już przyszoł maj”, „Pechowy Wodzisławianin”, „Serdeczny dzwon”, „Bo nojlepiyj jest u mamy”. Wydarzenie uświetniła Pani Irena Sauer odczytując wiersze swojego autorstwa.

Koncert jubileuszowy swoją obecnością zaszczyciło wielu gości. Obok przedstawicieli władz samorządowych miasta i powiatu w uroczystościach wzięli udział: prof. Ewa Kosowska i dr Eugeniusz Jaworski z Uniwersytetu Śląskiego, Otylia Czerny - Honorowy Prezes Towarzystwa Krzewienia Kultury Teatralnej i Ewa Noras - sekretarz TKKT. Na ręce Pani Ireny Sauer złożono wiele bukietów kwiatów. Życzeniom i podziękowaniom za wieloletnią pracę nie było końca. Podczas uroczystości Artystyczna Rodzina Seniorów z Wodzisławia Śląskiego została także uhonorowana medalem im. Mariana Mikuty dla zasłużonych dla kultury teatralnej. Medal był oznaczony numerem dziesiątym, co jest wspaniałym osiągnięciem wodzisławskiego zespołu i plasuje go pośród najlepszych.

My również gratulujemy wielu wspaniałych lat pracy oraz życzymy dużo zdrowia i dalszych sukcesów Pani Irenie oraz całemu zespołowi „Nie dejmy sie”. *asp*



Artystyczna rodzina seniorów „Nie dejmy sie”



Prezydent Miasta Mieczysław Kieca złożył list gratulacyjny na ręce Ireny Sauer.





Zespół propaguję śląską tradycję i kulturę.



Wszystkim członkom zespołu gratulujemy wielu wspaniałych lat pracy.



Przekazanie zespołowi pierwszej płyty będącej zapisem dokonań grupy „Nie dejmy sie”