Komenda Milicji Narodowej
w Jaworznie.

Z a ś w i a d c z e n i e.

Zezwala sie towarzyszowi P.P.S. Alojzemu Krótkiemu na przejście z gminy Jaworzna do Karwiny ~~xxjx~~ (Zaolzie) t.j. do swego miejsca zamieszkania.

Wyzej wymieniony wraca z partyzantki.

J a w o r z n o, dnia 1.luty 1945

ZARZĄD MIEJSKI w JAWORZNIE
powiatu chrzanowskiego

Komendant Milicji
/-/ Fr. Gujski

bare Auslagen. Der Gesamtbetrag von ..... *RM* ..... *Rpf* muß innerhalb zweier Wochen an die ..... Kasse in ..... während der Geschäftsstunden eingezahlt werden. Bei Barzahlung wollen Sie diese Verfügung vorlegen, bei Einsendung durch die Post die beiliegende Zahlkarte — Postscheckkonto ..... Nr. ..... — benutzen.

Gegen diese Verfügung können Sie in einer vom Tage ihrer Zustellung ab beginnenden Frist von zwei Wochen das Rechtsmittel der Beschwerde an die Polizeiaufsichtsbehörde bei mir oder dem Herrn — Landrat — Regierungspräsidenten — in ..... schriftlich oder zu Protokoll einlegen.

Wird innerhalb der gestellten Frist weder das Rechtsmittel eingelegt noch der Gesamtbetrag gezahlt, wird diese Verfügung zwangsweise durchgeführt, wodurch Ihnen weitere Kosten entstehen würden.

Für den Fall der nochmaligen Nichtbefolgung der gleichen polizeilichen Vorschrift drohe ich die erneute Festsetzung eines Zwangsgeldes von ..... *RM*, für den Unvermögensfall ..... Tage Zwangshaft an.

2. Ferner .....
zur Zustellung. Absenden gegen PzU.

3. Wiedervorlage mit Postzustellungsurkunde oder Zustellungsvermerk

Zugestellt am ..... an ..... durch .....

..... (Unterschrift)

Vordruck Nr. 1183 e (R. Pol. 146). — Festsetzung von Zwangsgeld ohne vorherige Androhung. — Reinschrift.
Verlag für kommunales Schrifttum und Vordrucke Kurt Gruber, Kattowitz. B/0262

2

P P S
RADA OKREGOWA
ZAGLEBIA DABROWSKIEGO

Sosnowiec, 4.II.1945.

Z a s w i a d c z e n i e

Zaswiadcza sie, ze okaziciel nieniejszego tow. Krótki Alojzy z powodu grozacego mu aresztowania przez Niemcow, musial uchodzic z Karwiny

Obecnie po powrocie z protektoratu znajduje sie bez srodkow utrzymania i mieszkania.

Prosimy Wladze o jaknajrychlejsze przydzielenie mieszkania i objecia go Opieka Spoleczna.

Za KOMITET WOJEWODZKI
P P S

Posterunek M. O.
Nowa-Wieś

Nowa-Wieś, dnia 2.maja 1945 r.

Z e z w o l e n i e.

Na zarzadzenie wiceprokuratora Jarzebinskiego przy Sadzie Okregowym w Katowicach - zezwala sie na pogrzebanie zwlok zamordowanego w dniu 1.5.1945 r. przez nieznanego sprawcy - śp.Krotki Alojzy, urodz.16.5.1920.w Karwinie, zam.ostatnio w Nowej-Wsi, przy ul.Poniatowskiego nr.25.-

Komendant Posterunku M.O.

Z.p. Grabiński

Posterunek M. O.
Nowa-Wieś

4

DOKUMENT ŚMIERCI.

Urząd Stanu Cywilnego w Nowej-Wsi Nr.rej. 135/45.

Imię i nazwisko zmarłego (ej) Alojzy Krótki, ogrodnik

zamieszkały (a) w Nowej-Wsi ulica Poniatowskiego 25

zmarł (a) dnia 1. maja 1945 r. o godz. 9.45 w Nowej-Wsi

Zmarły (a) jest urodzona (y) dnia 16. maja 1920 r.

w Karwinie (Zaolzie)

Ojciec: + Józef Krótki Matka: + Julia z d. Majzner

Zmarły(a) był (a) ~~żonaty~~ (a) - ~~zamężna~~ (y) ~~samotna~~ (y)

Nowa-Wieś, dnia 2. maja 1945r.

Urząd Stanu Cywilnego Nowa-Wieś

Urzędnik Stanu Cywilnego
w zastępstwie:

[signature]

BIB. ECCL. CATH. S. LAURENTII NOWA WIEŚ

DOKUMENT ŚMIERCI.

Urząd Stanu Cywilnego w [illegible] Nr.rej. [illegible]

Imię i nazwisko zmarłego (ej) [illegible]

zamieszkały (a) w [illegible] ulica [illegible]

zmarł (a) dnia [illegible] o godz. [illegible]

Zmarły (a) jest urodzona (y) dnia [illegible]

w [illegible]

Ojciec: [illegible] Matka: [illegible]

Zmarły(a) był (a) żonaty (a) - zamężna (y) [illegible] (y)

[illegible]

Nowa-Wieś, dnia [illegible] 1949r.

Urzędnik Stanu Cywilnego
w zastępstwie:

SVAZ OSVOBOZENÝCH POLITICKÝCH VĚZŇŮ
A POZŮSTALÝCH PO OBĚTECH NACIZMU

odbočka v Karvinné

Čís. j.: 670/48-G

Karvinná, dne 14 października 1948.

Věc: Zaświadczenie.

Z a ś w i a d c z e n i e.

Krótki Augustyn ur,24.8.1922 w Karwinie,zam. w Karwinie Nr.370 jest członkiem Związku W.W.Politycznych w Karwinie liczba leg.79295 według ustawy par.255/46 po zamordowanej Krótkiej Julii matce,która była 23.8.1948 gestapem aresztowana do obozu koncentracyjnego w Oświęcimie i tam,dnia 5.1.1945 rozstrzelana.

Powyższy stracił również dwóch braci Antoniego i Alojzego oraz cały majątek został skonfiskowany przez okupantów i dziś nie otzrymał żadnego wynagrodzenia.

Zaświadczenie wystawia się dla otrzymania stypendium dla wyżej wymienionego studiującego w Polsce.

Za :

Svaz osvobozených politických vězňů a pozůstalých po politických vězních v Československé republice
Odbočka Karviná

Ferdynand Goetze

przeodniczący.

6

Nst

121- 4

Potvrzení.

Jméno a příjmení: Augustyn Krótki

Den, měsíc a rok narození: 24-8.1922

Místo narození a soud. okres: Karviná

Místo dom. přísl. a soud. okres: -

Bydliště: M.Albrechtice, ul. B.Němcové 11.-

Zaměstnání: zootechnik

Stav: -

Jména rodičů: otec: Josef

matka: Julianna rozená: Vejsnerová

nemá záznamu v rejstříku trestů.

Dávka za úřední výkon byla zaplacena v kolcích částkou Kčs 30.-

Státní zastupitelství v ..... dne .....

GENERÁLNÍ PROKURATURA
rejstřík trestů
V Praze, dne - 2.IV.52

GENERÁLNÍ PROKURATURA - REJSTŘÍK TRESTŮ

prokurátor,

Tr. ř. **315.** — Potvrzení, že není záznamu v rejstř. trestů.

Pres. 31608 — 14t/48 — 550.

Inż.Krótki Augustyn
Gorkiego Sady 8
Czeski Cieszyn

Czeski Cieszyn 30 października 1963.

Konsulat Polskiej Rzeczypospolitej Ludowej

w O s t r a w i e

Podanie o zezwolenie wprowadzenia się do Polski.

Podanie swe motywuję : jako obywatel czechosłowacki narodowości polskiej w latach okupacji 1942 - 1945 walczyłem w jednostkach partyzanckich oddziałów Armii Krajowej a później w jednostkach Armii Ludowej. Po ukończeniu działań wojennych,oraz po ukończeniu egzaminu dojrzałości,wstąpiłem na P.W.S.G.W. w Cieszynie. W 1950 25 września ukończyłe wyższe studia rolnicze w Olsztynie ze specjalizacją hodowli owiec i drobiu. Przez cały okres studii pobierałem stypendium państwowej

Po ukończeniu P.W.S.G.W otrzymałem nakaz pracy zgłoszenia się jako asystent W.S.R. w Olsztynie, z czego nie mogłem skorzystać bo nie udzielono mi paszportu i musiałem przyjąć pracę w Cz.S.S.R.

Po likwidacji hodowli owiec na P.G.Rach powiatu Czesko-Cieszyńskiego nosiłem się z zamiarem natychmiastowego przeniesienia się z rodziną do Polski. Z powodów rodzinnych dopiero dzisiaj zwracam się do Władz Konsularnych z prośbą o umożliwienie mi wprowadzenia się do Polski.

Za pomyślne załatwienie sprawy z góry serdecznie dziękuję .

Z poważaniem

KONSULAT
POLSKIEJ RZECZYPOSPOLITEJ LUDOWEJ
W OSTRAWIE
Nr Cz. K. O. 33-5-64-5940
W odpowiedzi powołać się na powyższy numer

Ostrawa, dn. 14 stycznia 1964.

Blahoslavova č. 4
Telefon 23445

Ob.
Augustyn Krótki

Český Těšín
Gorkého sady č. 8

Konsulat PRL w Ostrawie zawiadamia, że kompetentne władze krajowe zgadzają się na przyjazd Obywatela z rodziną do Polski na pobyt stały.

W przedmiotowej sprawie uprasza się o zgłoszenie po otrzymaniu dokumentu podróży na wyjazd stały z CSRS.

KRZYSZTOF NOWAK
Konsul PRL

J.Ś./J.Ś.

MTZ O/23 61-29431

Kraków Nowa Huta
osiedle Krakowiaków 1

Polkowski Zdzisław

Pieszka Henryk Goleszów
Chlebowa Jan Goleszów 385
Bołoni Jan " 258

Życiorys

Urodziłem się 24.08.1922 w Karwinie - Szczy jako syn robotnika. Szkołę podstawową ukończyłem w Karwinie, a do gimnazjum chodziłem do Orłowej do 1938 roku. Po wybuchu wojny, razem z innymi harcerzami dostałem do Lwowa, gdzie przebywałem do 1940 roku. Podczas powrotu na nasze tereny, zostałem aresztowany, a po trzech miesiącach zwolniony. Podjąłem pracę na kopalni „Gabriela" w Karwinie, gdzie nawiązałem łączność z AK.

W pierwszych dniach lutego 1942 roku nastąpiły masowe aresztowania. Udało mi się uniknąć aresztowania, i nawiązać łączność z grupą dywersyjną Armii Krajowej.

W czasie akcji Żywieckiej zginął brat Antoni. Po rozpoznaniu jego zwłok aresztowano matkę oraz siostrę z bratową jak również i rodzinę, Za wyjątkiem siostry na wszystkich innych wykonano ekzekucję.

Po powrocie do domu rozpocząłem pracę na kopalni a następnie zgłosiłem się do szkoły celem kontynuowania nauki. Po zdaniu egzaminu zostałem przyjęty na W.S.G.W. w Cieszynie. Studia ukończyłem w 1950 r. w Olsztynie. Podjąłem pracę w P.G.Rol w Czechosłowacji jako zootechnik. Podczas reorganizacji skierowano mnie do P.G.R. na terenach poprzemysłowych, gdzie pełniłem tę samą funkcję przez okres 5 lat. W miarę jak dorastało dwoje dzieci starałem się o przeniesienie do okolic z polską szkołą. Zostałem przeniesiony do Czeskiego Cieszyna i tutaj pracowałem na P.G. Rol przez okres 7 lat a następnie w szkolnictwie rolniczym.

Od roku 1964 przeniosłem się do P.Ż.K.R w Cieszynie jako dyrektor Gromadzki w Goleszowie, następnie jako kierownik produkcji w R.S.P. w Goleszowie. W lipcu 1967 r. przeniosłem się do G.S. „Samopomoc Chłopska" w Goleszowie na stanowisko Organizatora Obsługi Rol. a od 1.1.1970 roku zostałem przyjęty na stanowisko V-ce prezesa do spraw obrotu towarowego.

Goleszów 22.8.1970.

Królik Augustyn

Życiorys.

Urodziłem się 24.08.1922 w Karwinie-Solcy jako syn robotnika. Szkołę podstawową ukończyłem w Karwinie, a do Gimnazjum uczęszczałem w Orłowej do 1938 roku. W czasie wakacji 1938 roku jako harcerz zostałem powołany do pomocniczej służby wojskowej. Po wybuchu wojny razem z innymi jednostkami dostałem się do Lwowa, gdzie przebywałem do 1940 roku. W czasie powrotu na nasze tereny zostałem zwolniony po trzech miesiącach. Po powrocie podjąłem pracę na kopalni „Gabriela" w Karwinie, gdzie nawiązałem kontakty z Z.W.Z.

W styczniu 1942 r. przeniosłem się do pracy na szybach masowych aresztowań członków i zostałem organizatorem oraz dowódcą plutonu konspiracyjnego Z.W.Z. następnie Armii Krajowej na terenie Śląska Cieszyńskiego. Od grudnia 1943 r. zostałem mianowany d-cą grupy partyzancko-dywersyjnej, na terenach Żabkia i Śląska Cieszyńskiego. Brałem udział oprócz innych akcji również w likwidacji gestapowców Weisa i Jawlasa w Żywocicach. W czasie akcji w Żywocicach poległ mój brat a po jego rozpoznaniu przez gestapo doszło do likwidacji mojej rodziny.

Po zakończeniu wojny podjąłem pracę najpierw na kopalni a następnie zgłosiłem się do szkoły policyjnej w Cieszynie. Studia na W.S.G.W. zakończyłem w 1950 roku w Olsztynie, otrzymując skierowanie do pracy w Woj. Rzeszowskim. W tacke czeskie odmówiły mi wyjazdu i musiałem podjąć pracę jako zootechnik w P.G.Raf w Czechosłowacji, później w szkolnictwie.

W 1964 roku przeniosłem się wraz z rodziną do Polski i zacząłem pracować najpierw jako agronom w P.Z.K.R. W lipcu 1967 r. przeszedłem do G.S. „Sam. Chłop." w Golcowie najpierw jako organizator Obsługi Rolnictwa, a od 1.1.1970 r. jako V-ce prezes do spraw Obrotu Towarowego.

Od 1. kwietnia 1972 roku zostałem przeniesiony do służby Rolnej przy Urzędzie Gminy Zebrzydowice, gdzie byłem kierownikiem Służby Rolnej do 1978 roku, kiedy przeszedłem na rentę inwalidzką po operacji głowy.

Odznaczeń żadnych nie otrzymałem, ponieważ o nie nie zabiegałem.

Królki Augustyn

Życiorys.

Urodziłem się 24.08.1922 w Karwinie-Solcy jako syn robotnika. Szkołę podstawową ukończyłem w Karwinie, a do Gimnazjum uczęszczałem w Orłowej do 1938 roku. W czasie wakacji 1938 roku jako harcerz zostałem powołany do pomocniczej służby wojskowej. Po wybuchu wojny razem z innymi jednostkami doszedłem do Lwowa, gdzie przebywałem do 1940 roku. W czasie powrotu na nasze tereny, zostałem uwięziony i osadzony w obozie w Pabianicach, gdzie zostałem zwolniony po trzech miesiącach. Po powrocie podjąłem pracę na kopalni „Gabriela" w Karwinie, gdzie nawiązałem kontakty z Z.W.Z.

W styczniu 1942 r. przerwałem pracę, na skutek masowych aresztowań naszych członków i zostałem organizatorem oraz dowódcą plutonu konspiracyjnego Z.W.Z. a następnie Armii Krajowej na terenie Śląska Cieszyńskiego. Od grudnia 1943 r. zostałem mianowany d-cą grupy partyzancko-dywersyjnej, na terenach Zaolzia i Śląska Cieszyńskiego. Brałem udział oprócz innych akcji również w likwidacji gestapowców Weisa i Gawlasa w Żywocicach. W czasie akcji w Żywocicach poległ mój brat a po jego rozpoznaniu przez gestapo doszło do likwidacji mojej rodziny.

Po zakończeniu wojny podjąłem pracę najpierw na kopalni a następnie zgłosiłem się do szkoły rolniczej w Cieszynie. Studia na W.S.G.W. ukończyłem w 1950 roku w Olsztynie, otrzymując skierowanie do pracy w Woj. Rzeszowskim. Władze czeskie odmówiły mi wyjazdu i musiałem podjąć pracę jako zootechnik w P.G.Rad w Czechosłowacji, później w szkolnictwie.

W 1964 roku przeniosłem się wraz z rodziną do Polski i zacząłem pracować najpierw jako agronom w P.Z.K.R. W lipcu 1967 r. przeszedłem do G.S. „Sam. Chłop." w Goleszowie najpierw jako Organizator Obsługi Rolnictwa, a od 1.1.1970 r. jako W-ce prezes do spraw Obrotu rolnego.

Od 1. kwietnia 1972 roku zostałem przeniesiony do służby Rolnej przy Urzędzie Gminy Zebrzydowice, gdzie byłem kierownikiem Służby Rolnej do 1978 roku, kiedy poszedłem na rentę inwalidzką po operacji głowy.

Odznaczeń żadnych nie otrzymałem, ponieważ o nie nie zabiegałem.

Krótki Augustyn

Życiorys.

Urodziłem się 24.08.1922 w Karwinie - Solcy jako syn robotnika.

Szkołę podstawową ukończyłem w Karwinie, a do gimnazjum uczęszczałem w Orłowej aż do 1938 roku. W czasie wakacji 1938 roku jako harcerz zostałem powołany do pomocniczej służby wojskowej. Po wybuchu wojny razem z innymi jednostkami doszedłem do Lwowa, gdzie przebywałem do 1940 roku. W czasie powrotu na nasze tereny, zostałem uwięziony i osadzony w obozie w Pabianicach, skąd zostałem zwolniony po trzech miesiącach. Po zwolnieniu z obozu podjąłem pracę na kopalni „Gabriela" w Karwinie, gdzie nawiązałem kontakt z Z.W.Z.

W styczniu 1942 r. przerwałem pracę, na skutek masowych aresztowań członków naszej organizacji, nawiązując łączność z podziemiem. Zostałem organizatorem a następnie dowódcą plutonu konspiracyjnego Z.W.Z. Następnie po utworzeniu A.K. przeszłem z całą grupą do działań dywersyjnych na terenie Śląska Cieszyńskiego. Od grudnia 1943 r. zostałem mianowany d-cą grupy partyzancko-dywersyjnej na terenach Zaolzia i Śląska Cieszyńskiego. Oprócz innych akcji brałem udział w likwidacji gestapowców Weisa i Gawlasa w Żywocicach. W czasie tej akcji poległ mój brat a po jego rozpoznaniu przez gestapo doszło do likwidacji mojej rodziny.

Po zakończeniu wojny, podjąłem pracę najpierw na kopalni a następnie zgłosiłem się do szkoły rolniczej w Cieszynie. Studia W.S.G.W. ukończyłem w 1950 roku w Olsztynie, otrzymując skierowanie do pracy w Urzędzie Woj. w Rzeszowie. Władze czeskie odmówiły mi wyjazdu i musiałem podjąć pracę jako zootechnik w P.G.Rol. w Czechosłowacji a później w szkolnictwie.

W 1964 roku przeniosłem się wraz z rodziną do Polski i rozpocząłem pracę jako agronom w P.Z.K.R. W lipcu 1967 r. przeszedłem do G.S. „Sam. Chłop." w Goleszowie jako organizator obsługi rolnictwa a od 1.1.1970 r. jako W-ce prezes do Spraw Okr. Rol.

Od 1. kwietnia 1972 roku przeniosłem się do Służby Rolnej przy Urzędzie Gminy Zebrzydowice, gdzie pełniłem funkcję kierownika służby rolnej do 1978 roku. W tym roku, po operacji głowy zostałem zakwalifikowany na rentę inwalidzką.

~~Odznaczeń nie otrzymałem, i do tych o nie nie zabiegałem.~~

Zostałem odznaczony medalem ~~[illegible]~~ ~~Krótki Augustyn~~
Zwycięstwa i Wolności 1945 r. nadany 12. maja 1973 nr. leg. 111-73-167
oraz Krzyżem Partyzanckim z dnia 9. lutego 1983 -"- 187-83-28

Życiorys

Urodziłem się 24 sierpnia 1922 roku w Karwinie-Solcy. Ojciec pracował jako robotnik u bywałego hrabiego Larysz-Menicha.

Szkołę Podstawową ukończyłem w Karwinie , a do Gimnazjum zacząłem uczęszczać w Orłowej w 1935 roku. W roku 1938 przez wakacje zostałem wraz z innymi harcerzami przydzielony do pomocniczej służby wojskowej. Po rozpoczęciu się wojny dostałem się na tereny wschodnie, gdzie przebywałem do czerwca 1940 roku. Przy powrocie do domu zostałem uwięziony w obozie dla uchodźców w Pabianicach. Po trzech miesiącach zostałem zwolniony i wróciłem do domu. Rozpocząłem pracę na Kopalni "Gabriela" w Karwinie, gdzie nawiązałem łączność z członkami Ruchu Oporu. W roku 1941 zmarł mi ojciec.

W dniach od 1 - 10 lutego 1942 nastąpiły masowe aresztowania Polaków na tych terenach. Udało mi się uciec na tereny graniczne byłej Generalnej Guberni i nawiązać łączność z Armią Krajową. Zostałem przyjęty i przydzielony na tereny Sucha-Żywiec. Tamstąd po reorganizacji naszej grupy zostałem przydzielony do grupy dywersyjnej na tereny Śląska Cieszyńskiego i okolic.

Przy wykonywaniu wyroku na gestapowców Weisa i Gawlasa poległ mój starszy brat imieniem Antoni. Po rozpoznaniu jego zwłok w sierpniu 1944 roku została aresztowana moja matka, która dnia 5 stycznia 1945 roku została rostrzelana w K.C. w Oświęcimiu. Aresztowali również siostrę i szwagra a tego ostatniego rozstrzelano w Gross Rosen. Drugi brat Alojzy , który również był w partyzantce poległ w 1945 roku.

Po powrocie do domu zastałem obcych ludzi , a nasze rzeczy zostały skonfiskowane na rzecz państwa przez Niemców. Pierwsze dni po wojnie zacząłem pracować a po powrcie siostry z obozu K.C. z Linzu rozpocząłem dalej naukę chcąc przynajmniej ukończyć maturę. Po ukończeniu egzaminu dojrzałości przerwałem studia na jeden rok i pracowałem na Centralnej Płuczce Węgla w Karwinie by zarobić na dalsze studia. Zostałem przyjęty na P.W.S.G.W. w Cieszynie i w 1947 roku ożeniłem się z córką technika górniczego obywatela polskiego. Żona obywatelstwo polskie zatrzymała.

Studia ukończyłem w 1950 roku we wrześniu w Olsztynie, gdzie została przeniesiona cieszyńska uczelnia. Obowiązującymi już w ten czas nakazami pracy zostałem skierowany do województwa rzeszowskiego jako inspektor hodowli owiec. Lecz posady tej nie mogłem objąć, bo nie wydano mi paszportu i przydzielono do pracy w P.G.R. -ach w Czechosłowacji. Tutaj pełniłem funkcję wojewódzkiego zootechnika dla hodowli owiec

TURNUSY REHABILITACYJNE

WYSOKOŚĆ DOFINANSOWANIA – *WYJĄTKI*

PODWYŻSZENIE

- trudna sytuacja życiowa osoby niepełnosprawnej

- Podwyższenie dotyczy:
  a) osoby niepełnosprawnej
  b) opiekuna, który pozostaje we wspólnym gospodarstwie domowym z osobą niepełnosprawną lub osoba ta ponosi koszty uczestnictwa opiekuna

- podwyższenie do 35% przeciętnego wynagrodzenia

OBNIŻENIE

- znaczny niedobór środków Funduszu w danym roku w stosunku do potrzeb

- nie więcej niż 20% kwot dofinansowania

ZWROT DOFINANSOWANIA

100% dofinansowania

- rezygnacja osoby niepełnosprawnej z turnusu przed jego rozpoczęciem
- stwierdzenie w wyniku kontroli rażących uchybień w zakresie realizacji turnusu

Proporcjonalnie do liczby niewykorzystanych dni

- skrócenie z przyczyn losowych pobytu osoby niepełnosprawnej na turnusie w wymiarze co najmniej połowy czasu trwania turnusu

i drobiu.Po reorganizacji zostałem skierowany na tereny pograniczne , pełniąc tam tę samą funkcję przez okres 5-ciu lat.W miarę jak dorastały do szkoły dzieci zażądałem przeniesienia do Czeskiego Cieszyna co zostało uwzględnione.W P.G.R.-ach powiatu Czeskiego Cieszyna pełniłem funkcję zootechnika a później jako zarządca oddziału tj.trzech majątków. Dalsza reorganizacja przydzieliła cały oddział majątkom szkolnym. Tutaj sprawowałem funkcję kierownika tylko jeden rok ,a to z powodu zbyt niskich poborów jakie obowiązują majątki szkolne.Powiatowym Komitetem K.P.Cz.zostałem wydelegowany do Spółdzielni Produkcyjnej w Czeskim Cieszynie.Tutaj przez rok pełniłem funkcję agronoma , a przez dalszy rok przewodniczącego Spółdzielni Produkcyjnej.Ze względów zdrowotnych zostałem przełożony Powiatową Radą Narodową do Szkoły Rolniczej w Czeskim Cieszynie,gdzie byłem instruktonem i nauczycielem do 30.kwietnia 1964r. Od 1 maja 1964 roku zostałem przyjęty do P.Z.K.R. w Cieszynie jako agronom gromadzki w Goleszowie.Mam dwoje dzieci Stanisława lat 15 oraz Teresę lat 12.

Wiarygodność moich wypowiedzeń mogą stwierdzić obywatele żyjący w Polsce lub Czechosłowacji.Ich bliższe adresy mogę podać na żądanie Władz.

TURNUSY REHABILITACYJNE – PROCEDURA

Wniosek osoby niepełnosprawnej
(zał. nr 2)
+
wniosek lekarski
+
orzeczenie o niepełnosprawności

↓

PCPR

↓ 10 dni

informacja o uchybieniach

↓ 30 dni

termin na usunięcie uchybień

nieusunięcie ↓

wniosek bez rozpatrzenia

usunięcie ↓ 30 dni

rozpatrzenie wniosku

↙ 7 dni

pisemna informacja o sposobie rozpatrzenia wniosku

↙ 30 dni (nie później niż 21 dni przed rozpoczęciem turnusu)

osoba niepełnosprawna informuje o wyborze turnusu (zał. 4)

↓

PCPR

sprawdza zgodność danych w informacji, zalecenia lekarza i dostosowania ośrodka

↑ *nie później niż na 14 dni przed rozpoczęciem turnusu*

↓ *dofinansowanie*

↑ *21 dni od zakończenia turnusu*

ORGANIZATOR

oświadczenie potwierdzające możliwość uczestnictwa w turnusie zał. 4

faktura lub inny dokument potwierdzający zakup usługi + informacja o przebiegu turnusu





17

POLSKA RZECZPOSPOLITA LUDOWA

LEGITYMACJA

Nr 187-83-28

WARSZAWA

dn. 9 lutego 1983 r.

UCHWAŁĄ RADY PAŃSTWA

odznaczony(a) został(a)

Ob. KRÓTKI

Augustyn s. Józefa

KRZYŻEM PARTYZANCKIM

PRZEWODNICZĄCY
RADY PAŃSTWA

Druk. Nr 1, W-wa. Zam. 47/74



Fot.: Józef Matysiak

KRZYŻE PARTYZANCKIE DLA KOMBATANTÓW

Z okazji Dnia Kombatanta odbyło się uroczyste spotkanie członków cieszyńskiego Koła ZBoWiD, w którym uczestniczyli także przedstawiciele władz miasta z I sekretarzem KM PZPR **Karolem Kolarczykiem** i naczelnikiem **Edwardem Matuszkiem.**

Prezes Koła Miejskiego ZBoWiD płk. rez. **Jan Krasowski** udekorował 9 kombatantów Krzyżami Partyzanckimi. Otrzymali je: **Stanisław Jadwiński, Władysław Babiński, Edward Dalski, Hieronim Kościelny, Augustyn Krótki, Maciej Pałysiński, Antoni Serwan, Józef Włodarski i Teofil Maliszewski.** (cz)

Głos Ziemi Cieszyńskiej Nr 19 (1127) Rok XXV dnia 13-19.V.1983
Leg. nr 187-83-28
Nadany 9.II.1983.

zdanie. (m) | runki socjalne załogi. (r)

„BOSCHA" DROGA DO POLSKI P

W ubiegły wtorek w warsztacie serwisowym austriackiej firmy „Bosch" w Cieszynie przy ul. Armii Ludowej odbył się pokaz nowoczesnych urządzeń testujących. **Eduard Kucera**, kierownik działu sprzedaży i **Hans Matzek**, pracownik działu obsługi klientów Austriackiego Towarzystwa Eksportowego Urządzeń Wysokoprężnych ÖDEG — BOSCH demonstrowali urządzenia pomiarowe napięć elektrycznych występujących w najrozmaitszych typach silników samochodowych.

Za pomocą testera silnikowego z oscylografem, lampy stroboskopowej i sondy można m. in. zmierzyć moc silnika jego ekonomikę pracy, zużycie paliwa i prądu, ustawić zapłon, ustalić optymalny skład mieszanki itp. Urządzenie jest proste w obsłudze, precyzyjne kilkakrotnie skraca czas badania. Zdaniem krajowych fachowców z ośrodków doświadczalnych Fabryki Samochodów Małolitrażowych w Bielsku Białej i w Tychach jest ono wręcz niezastąpione w przypadku diagnostyki szeregu me

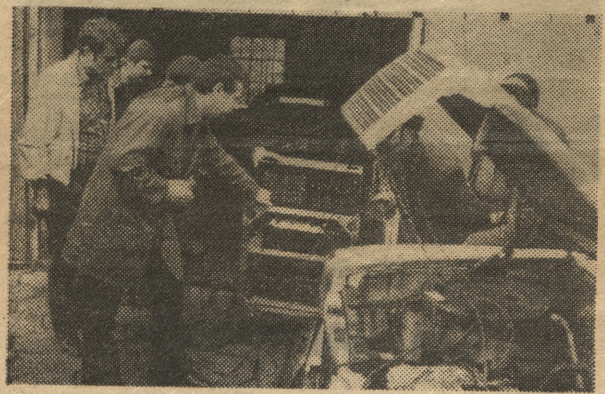

Kierownik działu sprzedaży firmy „Bosch" Eduard Kucera demonstruje tester silnikowy z oscylografem. ● Fot.: Henryka Tomaszczyk.

PONAD 10 TYS. CZŁONKÓW

Już 10,8 tys. członków liczą związki zawodowe w Cieszyńskiem; najwięcej w samym Cieszynie — 5,5 tys., najmniej w Hażlachu — niewiele ponad

Jak nas poinformowała służba prewencji Komendy Rejonowej Straży Pożarnych w Cieszynie, do końca kwietnia br. zanotowano w naszym regionie 23 pożary — o 4 mniej, aniżeli w analogicznym okresie ub. r. Deszcze, które wystąpiły 2 bm. w zdecydowany sposób zmniejszyły poważne zagrożenie pożarowe lasów, które ostatnio